



진안군 농산물유통가격안정기금 운영방안 수립

2021. 10

목 차

I	과업의 개요	3
	1. 배경 및 목적	3
	2. 과업의 범위	4
	3. 수행체계	5
	4. 수행방법	5
II	진안군 농업 현황 분석	9
	1. 진안군 일반 현황	9
	2. 진안군 농업 일반 현황	2
	3. 주요 농산물 유통 현황	4
III	농안기금 운용 현황 분석	53
	1. 관련 법령 및 조례 개요	3
	2. 관련 법령 및 조례 세부 내용	5
	3. 전라북도 농안기금 운용 현황	46
	4. 진안군 농안기금 운용 현황	56

IV	농안기금 운영 방향	75
	1. 기본 구상	75
	2. 주요 품목 선정	77
	3. 가격 기준 산정	92

V	농안기금 조례 검토	117
	1. 농안기금 조례 검토	117
	2. 농안기금 조례 개정안	120

I

과업의 개요

1. 배경 및 목적
2. 과업의 범위
3. 수행체계
4. 수행방법

과업의 개요

1. 배경 및 목적

① 배경

- ❖ 진안군 관내 생산 농산물의 가격 변동에 따른 농업인의 피해를 최소화하고, 관내 생산 농·축·임산물의 수급조절 및 가격안정을 유지하기 위해 농산물 유통가격안정기금을 2016년부터 2020년까지 100억원 조성
- ❖ 동 기금은 농산물 가격의 차액지원을 위한 용도로 7개품목(쌀, 고추, 사과, 수박, 인삼, 한우, 흑돼지)에 대해 각 품목의 최저가격보다 시장 가격이 낮을 경우 차액 지원 계획
- ❖ 그러나 타 지원사업과 중복 지원되거나 지원 효과가 아주 적고 또 가격 등락이 너무 심하여 지원금 소진이 크게 나타나는 등 기금 활용에 애로사항 발생
- ❖ 기금의 지원대상 품목 조정을 통한 집행을 위해서는 조례를 개정하거나, 기금 활용용도 중의 하나인 종합적인 농산물 유통대책의 일환으로 관내에서 생산된 우수 농특산물의 판로 확대를 위한 방안 검토

② 목적

- ❖ 농산물 유통가격안정기금의 조례의 개정 및 농산물 유통대책을 수립하여 진안군 농업 생산자들의 안정적인 생산활동 및 판로 확보를 통해 지역경제 활성화 및 자립형 지방화 도모
- ❖ 다양한 경제환경 변화에 능동적으로 대응하여 농산물 유통가격안정기금을 효율적으로 활용함으로써 농업인 소득 확대 및 고용 창출, 지역경제 활성화에 공헌

2. 과업의 범위

① 공간적 범위

❖ 위치 : 전라북도 진안군 일원

[과업의 공간적 범위]



② 시간적 범위

❖ 2021년 ~ 2025년(5개년)

③ 내용적 범위

[과업의 내용적 범위]

01	진안군 농업 현황 분석	<ul style="list-style-type: none"> 진안군 농산물 주요 현황 및 특징 진안군 주요 농산물 유통 현황 및 특징
02	진안군 농안기금 조성 및 활용 현황	<ul style="list-style-type: none"> 진안군 농안기금 조성 및 활용 현황 진안군 농안기금 운영 분석
03	진안군 농안기금 운영 방향	<ul style="list-style-type: none"> 기본 방향 및 추진전략 수립 추진 방향 및 세부 추진 방향 수립
04	진안군 농안기금 조례 검토	<ul style="list-style-type: none"> 진안군 농안기금 조례 분석 및 검토 진안군 농안기금 조례 변경안 마련
과업 변경 전		
04	농산물 유통 종합 대책 방안	<ul style="list-style-type: none"> 유통시설 조성 타당성 분석 및 검토 진안군 농안기금 조례검토 및 변경안 마련

3. 수행 체계

[과업 수행체계]



4. 수행 방법

❖ 기초과업 추진 및 핵심과업 수행 방법

[과업 수행방법]



1. 진안군 일반 현황
2. 진안군 농업 일반 현황
3. 주요 농산물 유통 현황

진안군 농업 현황 분석

1. 진안군 일반 현황

① 자연·지리적 현황

- ☑ 진안고원 등 산악지대 중심으로 고랭지 농축산물의 생산여건 발달 및 자연자원 풍부
- ☑ 홍삼 및 약초를 중심으로 자연과 한방이 융합한 힐링식품 생산의 최적지
- ☑ 전라북도와 경상도를 연결해주는 광역 교통망 발달

❖ 전라북도의 산간 고원지역으로 풍부한 자연자원 보유

- ▶ 면적의 80%가 산악지대로 농경지는 영세한 규모나 인삼, 표고, 더덕 등 약용작물이 많이 생산되는 등 천혜의 자연자원 풍부
- ▶ 마이산, 운장산, 진안고원, 용담호 등 생태적 가치가 높은 자연환경을 보유하고 있으며 고랭지 기후에서 생산되는 농축산물 특화

❖ 건강과 힐링의 지역

- ▶ 홍삼·한방·아토피케어특구로 지정되어 홍삼 한방타운, 홍삼연구소, 산약초타운, 우수한약재유통지원시설 등 홍삼과 한방을 융합시켜 성장
- ▶ 지역의 자원을 활용한 전북권 환경성질환 치유센터, 아토피 친화학교, 산림휴양치유마을 조성 등 힐링치유 공간의 확대 및 높은 활용

❖ 전라북도와 경상도를 잇는 교통의 요충지

- ▶ 진안군은 무주와 장수·충남 금산·경남 함양의 관문 역할을 하는 교통의 요지로서 전주-거창 간 간선도로, 대전-진주 간 고속도로, 장수-함양 간 고속도로 개통으로 뛰어난 접근성

[진안군 자연·지리적 현황]

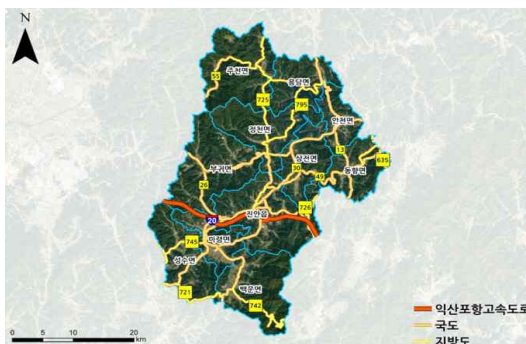

자료 : 진안군 지역산림계획(2019~2038)



2 인문·사회적 현황

- ☑ 인구의 감소 및 고령화가 가속되고 있어 대책 마련 시급
- ☑ 귀농·귀촌 정책 및 활동으로 귀농 귀촌인의 유입이 증가하고 있어 안정적인 정착기반 마련 필요

❖ 인구의 감소 및 고령화

- 진안군의 인구는 2000년을 기준으로 지속해서 감소하는 가운데 65세 이상의 인구가 폭발적으로 증가하는 등 고령화 가속화
- 연구자료(「저출산·고령화에 의한 소멸지역 분석」, 한국지방행정연구원, 2016)에 의하면 2040년 진안군 인구는 13,000명으로 추정되며 인구감소, 고령화는 소비여력을 저하하여 결과적으로 지역경제를 침체시킬 것으로 예상
- 따라서 지역산업 경쟁력 강화, 젊은 층 유입을 위한 고용대책 마련, 이를 통한 선순환 구조 형성 등 지속 가능한 지역경제 유지를 위한 대책 마련 필요

❖ 귀농·귀촌 1번지, 지속적인 유입 증가추세

- 귀농·귀촌 1번지인 진안군은 2006년부터 다양한 귀농·귀촌 정책을 추진, 현재까지 지속적으로 증가추세에 있으며 인구감소 현실에서 큰 비중 차지
- 귀농·귀촌 실태 연구에 따르면, 귀농·귀촌 후 겪는 어려움으로 ① 일자리(소득) 부족 ② 영농기술 습득 ③ 농지구입 어려움 ④ 생활여건 불편 ⑤ 지역주민과의 갈등을 꼽았으며 이를 보완하여 정착화시킬 방안 필요

[진안군 인문·사회적 현황]



③ 산업 · 경제적 현황

- ☑ 진안군 산업은 1차산업 중심, 전체사업체 증가 추세
- ☑ 취업자 수는 정체하고 있어 청년 일자리 창출 등 고용확대 정책 필요

❖ 농공단지 현황

- 2019년 기준 진안군의 농공단지는 총 3단지로 76개소의 업체가 입주하여 6,608명이 근무
- 농공단지 내 홍삼 · 인삼 관련 제품 기업체가 입주하여 지역경제 활성화 선도

[진안군 농공단지 현황]

단지명	총면적(ha)	입주업체수	종업원수(명)	생산액(억원)	수출액(천불)
진안 연장농공단지	5.3	9	167	197	9,700
진안 진안2농공단지	14.6	36	233	486	180
진안 홍삼한방	26.6	31	208	1,005	160

자료 : 진안군 통계연보(2019)

❖ 전체사업체는 증가 추세이나, 취업자 수는 정체

- 진안군 사업체는 2017년 기준, 1,920개소로 2005년 대비 16% 증가하였지만, 취업자 및 고용률은 2014년 이후 정체, 2019년 기준 70.95%, 청년층(15~29세) 고용률 44.65%(2019년 기준)로 청년 일자리 등 전반적인 일자리 창출 필요

[진안군 사업체 현황]

구분	2015년	2016년	2017년	2018년	2019년
총사업체수	1845	1811	1920	2021	2003
총종사자수	7878	8020	8280	8867	9030

자료 : 진안군 통계연보(2019)

[진안군 고용 현황]

구분	2015년	2016년	2017년	2018년	2019년
취업자(천명)	14.65	14.3	14.5	14.65	14.55
고용률(%)	71.7	70.25	70.65	70.8	70.95

자료 : 진안군 통계연보(2019), 통계청 「지역별고용조사」

2. 진안군 농업 일반 현황

① 농업 일반 현황

1) 농가 및 인구수 현황

- ☑ 2015년 대비 농가인구(-12.11%) 및 전체적인 농가 수(-10.61%)의 감소추세로 농촌인구 감소 및 농업 규모의 축소
- ☑ 농가 수는 전체적으로 2015년 대비 감소하고 있으나 오히려 전업 농가 수는 오히려 2015년 대비 2.23% 증가
- ☑ 겸업 인구수의 급속한 감소와 전업 농가수의 증가는 전문화된 직업으로서 농업을 택한 농가가 많아졌음을 반증

[진안군 농가 및 농가인구 현황]

구분		2015년	2016년	2017년	2018년	2019년	증감율 (%)
농가수 (가구)	전업	2,560	2,487	2,559	2,440	2,617	2.23
	겸업	1,473	1,438	1,175	1,202	988	-32.93
	계	4,033	3,925	3,734	3,642	3,605	-10.61
농가인구(명)		8,546	8,697	8,008	7,676	7,511	-12.11

자료 : 진안군 통계연보

2) 연령별 농가 인구 현황

- ☑ 전체 농가인구 수는 2005년 대비 30%대 감소로 여자 감소 비율이 높음
- ☑ 20대와 30대 청년층의 급격한 감소로 인한 젊은 층의 농촌인구 감소
- ☑ 연령별로 20대 농가 인구수의 급격한 감소추세, 그와 반대로 70세 이상은 완만한 감소추세

[진안군 연령별 농가인구]

(단위 : 명)

구분	2005년			2010년			2015년			증감율(%)			비고
	계	남	여	계	남	여	계	남	여	계	남	여	
합계	12,114	6,011	6,103	10,386	5,058	5,328	8,228	4,210	4,018	-32.08	-29.96	-34.16	
0~14세	1,097	600	497	894	484	410	581	297	284	-47.04	-50.50	-42.86	
15~19세	379	220	159	213	108	105	210	102	108	-44.59	-53.64	-32.08	
20~29세	747	429	318	353	154	199	185	91	94	-75.23	-78.79	-70.44	
30~39세	810	484	326	598	329	269	320	162	158	-60.49	-66.53	-51.53	
40~49세	1,445	709	736	1,097	566	531	702	389	313	-51.42	-45.13	-57.47	
50~59세	2,194	1,011	1,183	1,916	899	1,017	1,658	816	842	-24.43	-19.29	-28.83	
60~69세	3,012	1,359	1,653	2,495	1,188	1,307	2,184	1,042	1,142	-27.49	-23.33	-30.91	
70세이상	2,430	1,199	1,231	2,518	1,330	1,188	2,388	1,311	1,077	-1.73	-23.33	-12.51	

자료 : 통계청, 「농림어업조사」

3) 경지면적

- ☑ 진안군 전체 경지면적은 2015년 대비 감소하고 있으나, 가구당 경지면적은 증가
- ☑ 경지면적 중 논이 11.81%, 밭이 2.28% 감소하고 있으나 가구당 경지면적은 밭이 9.76% 증가
- ☑ 논 타작물 재배 지원 영향으로 논 경지면적의 감소 추이
- ☑ 농촌의 고령화 심화, 인구감소 등으로 가구당 경지면적은 증가

[진안군 경지면적 현황]

(단위 : ha)

구분		2015년	2016년	2017년	2018년	2019	증감율
경지면적	계	7,594	7,384	7,319	7,276	7,173	-5.54
	논	2,599	2,567	2,303	2,227	2,292	-11.81
	밭	4,995	4,817	5,016	5,049	4,881	-2.28
가구당 경지면적	계	1.87	1.88	1.96	2.00	1.99	6.42
	논	0.64	0.64	0.62	0.61	0.64	-
	밭	1.23	1.19	1.34	1.39	1.35	9.76

자료 : 진안군 통계연보(2019)

4) 경지규모별 농가

- ☑ 진안군은 소농중심 농업 구조를 가지고 있으며 지속적으로 농업 규모 감소
- ☑ 진안군 전체의 지목별 토지이용은 임야가 77.1%로 가장 높고 농경지가 12%를 차지, 농경지의 대부분은 전답으로 사용
- ☑ 특히 1ha 미만의 경지를 소유한 소농 중심의 영농 구조가 주를 이루고 있으며 고령화에 따른 농업 포기, 전업 등으로 농가 인구 감소 추세
- ☑ 또한 5ha ~ 10ha 미만의 경지를 소유한 농가수가 증가하고 있는 것을 봤을 때 규모화된 농업으로의 전환

[진안군 경지규모별 농가 현황]

(단위 : 가구)

구분	2005년	2010년	2015년	증감율	비고
합계	4,958	4,630	4,033	-18.66	
경지없는농가수	40	36	28	-30.00	
0.1ha 미만	121	171	115	-4.96	
0.1ha 이상 ~ 0.5ha 미만	1,482	1,872	1,442	-2.70	
0.5ha 이상 ~ 1ha 미만	1,334	1,152	1,032	-22.64	
1ha 이상 ~ 1.5ha 미만	751	582	493	-34.35	
1.5ha 이상 ~ 2ha 미만	484	338	307	-36.57	
2ha 이상 ~ 3ha 미만	413	328	305	-26.15	
3ha 이상 ~ 5ha 미만	242	229	211	-12.81	
5ha 이상 ~ 10ha 미만	76	61	90	18.42	
10ha 이상	15	11	10	-33.33	

자료 : 통계청, 「농림어업총조사」 2015

[진안군 토지 현황]

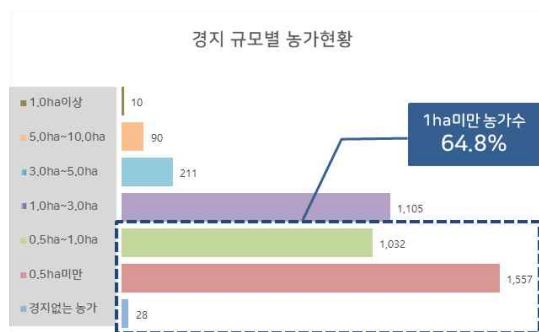
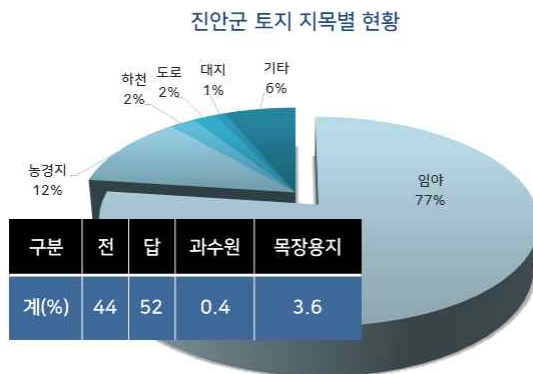

② 농·축·임산물 생산현황

1) 식량작물

❖ 생산현황

- ☑ 진안군은 쌀 공급 과잉을 해소하고자 논 타작물 재배에 주력하여 미곡의 생산을 감소하는 한편 일부 두류와 서류 일부 작물의 생산량 증가
- ☑ 주요 식량작물의 면적 및 생산량은 계속 감소하고 있는 반면 잡곡은 경쟁력 향상 프로젝트 사업으로 조, 수수, 기장 등 잡곡 단지를 조성하여 재배면적 증가
- ☑ 특히 논 타작물 재배 지원 사업을 통해 콩 생산량이 2015년 대비 15.74% 증가하였으며 특히 감자는 재배면적이 2015년 대비 6.90%, 생산량은 32.18% 증가
- ☑ 식량작물 주요 생산 순위(읍면)
 - 논벼 : 백운면(18.83%) → 성수면(16.56%) → 진안읍(12.50%)
 - 옥수수 : 진안읍(15.48%) → 성수면(10.00%) → 마령면(9.05%)
 - 콩 : 진안읍(12.50%) → 성수면(10.09%) → 마령면(9.43%)
 - 고구마 : 마령면(29.61%) → 진안읍(21.05%) → 상전면(16.45%)
 - 감자 : 동향면(14.56%) → 진안읍(12.89%) → 부귀면(10.74%)
- ☑ 읍면별 주요 생산 품목
 - 진안읍 : 쌀, 옥수수, 콩, 고구마 감자
 - 백운면 : 쌀
 - 마령면 : 옥수수, 콩, 고구마
 - 성수면 : 쌀, 옥수수, 콩
 - 상전면 : 고구마
 - 동향면 : 감자
 - 부귀면 : 감자

❖ 부류별 생산현황

[진안군 식량작물 부류별 생산현황]

구분		2015년	2016년	2017년	2018년	2019년	증감율
합계	면적(ha)	2,830	2,703	2,469	2,271	2,191	-22.58
	생산량(톤)	20,690	20,212	18,982	12,175	15,148	-26.79
미곡	면적(ha)	2,232	2,012	1,843	1,779	1,671	-25.13
	생산량(톤)	17,490	15,666	15,580	9,226	12,320	-29.56
맥류	면적(ha)	-	-	-	7	-	-
	생산량(톤)	-	-	-	16	-	-
잡곡	면적(ha)	95	199	193	124	109	14.74
	생산량(톤)	483	486	583	460	428	-11.39
두류	면적(ha)	306,306	324	276	208	272	-99.91
	생산량(톤)	405	1,895	432	428	461	13.83
서류	면적(ha)	197	168	157	153	139	-29.44
	생산량(톤)	2,491	2,164	2,388	2,045	1,939	-22.16

자료 : 진안군 통계연보(2019)

❖ 주요 식량작물 생산현황

[진안군 주요 식량작물 생산 현황]

구분		2015년	2016년	2017년	2018년	2019년	증감율
논벼	면적(ha)	2,232	2,012	1,843	1,779	1,671	-25.13
	생산량(톤)	17,490	15,666	15,580	9,226	12,320	-29.56
옥수수	면적(ha)	104	95	110	104	102	-1.92
	생산량(톤)	459	360	476	428	420	-8.50
콩	면적(ha)	297	320	272	207	270	-9.09
	생산량(톤)	394	414	426	424	456	15.74
고구마	면적(ha)	168	136	124	121	108	-35.71
	생산량(톤)	2,174	1,793	1,978	1,624	1,520	-30.08
감자	면적(ha)	29	32	33	32	31	6.90
	생산량(톤)	317	371	410	421	419	32.18

자료 : 진안군 통계연보(2019)

❖ 읍면별 주요 품목 생산현황

[진안군 읍면별 주요 식량작물 품목 생산현황(2019년)]

()는 읍면별 비율

구분		논벼	옥수수	콩	고구마	감자	비고
합계	면적(ha)	1,671	102	270	108	31	
	생산량(톤)	12,320	420	456	1,520	419	
진안읍	면적(ha)	265 (15.86)	30 (29.41)	59 (21.85)	24 (22.22)	6 (19.35)	
	생산량(톤)	1,540 (12.50)	65 (15.48)	57 (12.50)	320 (21.05)	54 (12.89)	
용담읍	면적(ha)	18 (1.08)	1 (0.98)	7 (2.59)	3 (2.78)	-	
	생산량(톤)	450 (3.65)	32 (7.62)	42 (9.21)	20 (1.32)	-	
안천면	면적(ha)	45 (2.69)	2 (1.96)	11 (4.07)	4 (3.70)	3 (9.68)	
	생산량(톤)	750 (6.09)	33 (7.86)	41 (8.99)	41 (2.70)	42 (10.02)	
동향면	면적(ha)	123 (7.36)	10 (9.80)	16 (5.93)	5 (4.63)	7 (22.58)	
	생산량(톤)	1,140 (9.25)	37 (8.81)	37 (8.11)	51 (3.36)	61 (14.56)	
상전면	면적(ha)	9 (0.54)	4 (3.92)	17 (6.30)	10 (9.26)	2 (6.45)	
	생산량(톤)	410 (3.33)	32 (7.62)	39 (8.55)	250 (16.45)	41 (9.79)	
백운면	면적(ha)	383 (22.92)	9 (8.82)	30 (11.11)	4 (3.70)	3 (9.68)	
	생산량(톤)	2,320 (18.83)	35 (8.33)	40 (8.77)	25 (1.64)	40 (9.55)	
성수면	면적(ha)	307 (18.37)	12 (11.76)	42 (15.56)	7 (6.48)	2 (6.45)	
	생산량(톤)	2,040 (16.56)	42 (10.00)	46 (10.09)	230 (15.13)	39 (9.31)	
마령면	면적(ha)	210 (12.57)	15 (14.71)	36 (13.33)	40 (37.04)	2 (6.45)	
	생산량(톤)	970 (7.71)	45 (9.05)	43 (9.43)	450 (29.61)	38 (9.07)	
부귀면	면적(ha)	176 (10.53)	11 (10.78)	24 (8.89)	4 (3.70)	4 (12.90)	
	생산량(톤)	950 (7.71)	38 (9.05)	41 (8.99)	40 (2.63)	45 (10.74)	
정천면	면적(ha)	28 (1.68)	5 (4.90)	15 (5.56)	5 (4.63)	1 (3.23)	
	생산량(톤)	700 (5.68)	30 (7.14)	31 (6.80)	49 (3.22)	30 (7.16)	
주천면	면적(ha)	107 (6.40)	3 (2.94)	13 (4.81)	2 (1.85)	1 (3.23)	
	생산량(톤)	1,050 (8.52)	31 (7.38)	39 (8.55)	44 (2.89)	29 (6.92)	

자료 : 진안군 통계연보(2019)

2) 채소류 생산현황

❖ 생산현황

- ☑ 진안군 채소류는 원예산업 종합계획을 통해 체계적인 육성 및 생산과 유통의 효율적인 관리
 - 대표 전략(취급)품목 : 수박, 배추, 토마토, 사과
 - 대표 육성품목 : 깻잎, 오이, 멜론, 영지버섯
- ☑ 채소류 중 엽채류, 근채류, 조미채소류의 재배면적 및 생산량 대부분 감소하나 과채류의 재배면적 및 생산량은 대부분 증가
 - 생산량 : 과채류 +55.37%, 엽채류 -35.38%, 근채류 -19.11%, 조미채소류 -31.71%
 - 재배면적 : 과채류 +55.37%, 엽채류 -43.42%, 근채류 -89.08, 조미채소류 +3.76%
- ☑ 특히 과채류 중 오이, 토마토, 엽채류 중 상추, 조미채소류 중 파, 마늘, 양파 품목의 재배면적 및 생산량이 대폭 증가
- ☑ 주요 채소류 주요 생산 순위(읍면)
 - 과채류
 - 수박 : 진안읍(36.77%) → 동향면(23.29%) → 안천면(11.70%)
 - 오이 : 진안읍(43.59%) → 부귀면(16.22%) → 동향면(14.62%)
 - 호박 : 안천면(27.25%) → 진안읍(24.26%) → 동향면(19.18%)
 - 토마토 : 마령면(37.19%) → 동향면(22.96%) → 진안읍(22.26%)
 - 엽채류
 - 배추 : 부귀면(31.36%) → 백운면(27.87%) → 성수면(12.25%)
 - 상추 : 주천면(33.23%) → 진안읍(31.95%) → 동향면(15.40%)
 - 근채류
 - 무 : 백운면(65.61%) → 부귀면(11.95%) → 동향면(13.18%)

- 조미채소류

- 고추 : 진안읍(24.20%) → 성수면(15.24%) → 백운면(10.86%)
- 파 : 진안읍(39.49%) → 부귀면(31.79%) → 백운면(6.27%)
- 마늘 : 진안읍(18.61%) → 성수면(17.52%) → 부귀면(11.59%)
- 양파 : 백운면(41.45%) → 성수면(28.06%) → 진안읍(12.48%)

☑ 읍면별 주요 생산 품목

- 진안읍 : 수박, 오이, 토마토, 상추, 고추, 파, 마늘, 양파
- 동향면 : 수박, 오이, 호박, 토마토, 상추, 무
- 마령면 : 토마토
- 안천면 : 수박, 호박
- 부귀면 : 오이, 배추, 무, 파, 마늘
- 백운면 : 배추, 무, 고추, 파, 양파
- 성수면 : 배추, 고추, 마늘, 양파
- 주천면 : 상추

❖ 부류별 생산현황

[진안군 채소류 부류별 생산현황]

구분		2015년	2016년	2017년	2018년	2019년	증감율
과채류	면적(ha)	177.7	130.7	244.9	256.7	276.1	55.37
	생산량(톤)	7,248.8	5,785.8	9,519.0	9,083.6	13,215.7	82.32
엽채류	면적(ha)	99.5	98.5	72.5	72.9	56.3	-43.42
	생산량(톤)	4,314	4,624	3,047	3,300	2,787.5	-35.38
근채류	면적(ha)	180.4	26.7	21.2	19.4	19.7	-89.08
	생산량(톤)	1,514.8	1,283.2	942.9	776.3	1,225.3	-19.11
조미채소	면적(ha)	476.2	545.5	473.8	484.2	494.1	3.76
	생산량(톤)	2,784.1	4,451.4	3,622.7	4,433.0	1,901.3	-31.71

자료 : 진안군 통계연보(2019)

❖ 주요품목 생산현황

[진안군 주요 채소류 품목 생산현황]

구분			2015년	2016년	2017년	2018년	2019년	증감율
과채류	수박	면적(ha)	177.7	130.7	244.9	256.7	276.1	55.37
		생산량(톤)	7,248.8	5,785.8	9,519.0	9,083.6	13,215.7	82.32
	오이	면적(ha)	1.1	0.6	5.0	7.4	7.3	563.64
		생산량(톤)	27.2	21.5	172.9	234.5	305.1	1,021.69
	호박	면적(ha)	4.5	4.5	5.3	7.3	7.8	73.33
		생산량(톤)	3,796	3,796	3,525	3,071	3,337	-12.09
	토마토	면적(ha)	1.5	2.8	9.2	8.2	9.6	540.00
		생산량(톤)	94.9	201.3	589.4	478.4	2,070.6	2,081.88
엽채류	배추	면적(ha)	99.1	98.5	70.9	64.9	50.2	-49.34
		생산량(톤)	4,302.4	4,624.2	3,031.8	2,987.5	2,611.2	-39.31
	상추	면적(ha)	0.4	0.6	1.6	6.8	5.1	1,175.00
		생산량(톤)	11.4	5.7	15.4	282.0	164.3	1,341.23
근채류	무	면적(ha)	180.4	26.7	21.2	19.3	19.7	-89.08
		생산량(톤)	1,514.8	1,283.2	942.9	774.3	1,225.3	-19.11
채소	고추	면적(ha)	471.5	522.7	461.6	460.0	471.1	-0.08
		생산량(톤)	2,731.1	3,178.6	3,348.6	3,868.2	1,224.2	-55.18
	파	면적(ha)	0.9	0.7	3.7	9.2	8.3	822.22
		생산량(톤)	21.0	9.7	49.7	149.1	237.5	1,030.95
	마늘	면적(ha)	1.6	17.1	3.8	7.9	9.1	468.75
		생산량(톤)	14.7	221.1	46.0	92.3	109.6	645.58
	양파	면적(ha)	2.2	5.0	4.7	6.8	5.6	154.55
		생산량(톤)	17.3	97.4	178.4	323.4	330.0	1,807.51

자료 : 진안군 통계연보(2019)

❖ 읍면별 주요품목 생산현황

[진안군 주요 채소류 읍면별 생산현황(2019년)]

구분	수박	오이	호박	토마토	배추	상추	무	고추	파	마늘	양파	비고
합계	면적(ha)	250.6	7.3	7.3	9.6	50.2	5.1	19.7	471.1	8.3	9.1	5.6
	생산량(톤)	10,562.9	305.1	224.2	2,070.6	2,611.2	164.3	1,225.3	1,224.2	237.5	109.6	330.0
진안읍	면적(ha)	92.3 (36.83)	2.9 (39.73)	1.7 (23.29)	1.8 (18.75)	4.5 (8.96)	1.5 (29.41)	1.0 (5.08)	111.8 (23.73)	3.3 (39.76)	1.7 (18.68)	0.7 (12.50)
	생산량(톤)	3,884.0 (36.77)	133.0 (43.59)	54.4 (24.26)	460.9 (22.26)	230.4 (8.82)	52.5 (31.95)	63.5 (5.18)	296.3 (24.20)	93.8 (39.49)	20.4 (18.61)	41.2 (12.48)
용담면	면적(ha)	0.7 (0.28)	-	-	-	0.5 (1.00)	0.1 (1.96)	0.1 (0.51)	9.1 (1.93)	-	0.1 (1.10)	-
	생산량(톤)	28.2 (0.27)	-	-	-	22.6 (0.87)	2.0 (1.22)	6.0 (0.49)	23.7 (1.94)	-	1.1 (1.00)	-
안천면	면적(ha)	31 (12.37)	-	1.9 (26.03)	-	0.2 (0.40)	0.3 (5.88)	-	28.4 (6.03)	-	0.3 (3.30)	0.2 (3.57)
	생산량(톤)	1,236.0 (11.70)	-	61.1 (27.25)	-	8.7 (0.33)	10.2 (6.21)	-	73.0 (5.96)	-	3.0 (2.74)	11.7 (3.55)
동향면	면적(ha)	57.1 (22.79)	1.1 (15.07)	1.3 (17.81)	1.9 (19.79)	2.8 (5.58)	0.9 (17.65)	2.6 (13.20)	50.3 (10.68)	0.3 (3.61)	0.7 (7.69)	0.1 (1.79)
	생산량(톤)	2,459.9 (23.29)	44.6 (14.62)	43.0 (19.18)	475.4 (22.96)	139.4 (5.34)	25.3 (15.40)	161.5 (13.18)	130.8 (10.68)	8.3 (3.49)	7.7 (7.03)	5.9 (1.79)
상전면	면적(ha)	6.9 (2.75)	-	0.2 (2.74)	-	2.0 (3.98)	0.2 (3.92)	-	17.2 (3.65)	0.3 (3.61)	0.9 (9.89)	0.3 (5.36)
	생산량(톤)	277.8 (2.63)	-	7.3 (3.26)	-	86.4 (3.31)	6.4 (3.90)	-	43.7 (3.57)	8.0 (3.37)	11.3 (10.31)	17.9 (5.42)
백운면	면적(ha)	27.1 (10.81)	0.8 (10.96)	0.9 (12.33)	0.6 (6.25)	12.9 (25.70)	-	12.9 (65.48)	49.8 (10.57)	0.5 (6.02)	1.2 (13.19)	2.3 (41.07)
	생산량(톤)	1,180.5 (11.18)	33.9 (11.11)	28.9 (12.89)	135.6 (6.55)	727.8 (27.87)	-	803.9 (65.61)	133.0 (10.86)	14.9 (6.27)	14.7 (13.41)	136.8 (41.45)
성수면	면적(ha)	6 (2.39)	-	0.2 (2.74)	0.6 (6.25)	6.2 (12.35)	0.1 (1.96)	0.1 (0.51)	70.4 (14.94)	0.5 (6.02)	1.6 (17.58)	1.6 (28.57)
	생산량(톤)	259.4 (2.46)	-	7.0 (3.12)	141.0 (6.81)	320.0 (12.25)	2.2 (1.34)	6.0 (0.49)	186.6 (15.24)	14.4 (6.06)	19.2 (17.52)	92.6 (28.06)
마령면	면적(ha)	19.6 (7.82)	0.9 (12.33)	0.3 (4.11)	3.2 (33.33)	2.1 (4.18)	0.1 (1.96)	0.4 (2.03)	43.1 (9.15)	0.4 (4.82)	0.7 (7.69)	0.4 (7.14)
	생산량(톤)	804.0 (7.61)	42.1 (13.80)	11.0 (4.91)	770.0 (37.19)	88.2 (3.38)	2.1 (1.28)	25.3 (2.06)	105.6 (8.63)	11.2 (4.72)	8.7 (7.94)	23.9 (7.24)
부귀면	면적(ha)	6.8 (2.71)	1.6 (21.92)	1.1 (15.07)	1.5 (15.63)	15.6 (31.08)	-	2.4 (12.18)	48.9 (10.38)	2.5 (30.12)	1.0 (10.99)	-
	생산량(톤)	310.6 (2.94)	49.5 (16.22)	40.1 (17.89)	87.7 (4.24)	818.8 (31.36)	-	146.4 (11.95)	122.3 (9.99)	75.5 (31.79)	12.7 (11.59)	-
정천면	면적(ha)	1.4 (0.56)	-	-	-	1.4 (2.79)	0.3 (5.88)	0.2 (1.02)	19.6 (4.16)	-	0.4 (4.40)	-
	생산량(톤)	56.2 (0.53)	-	-	-	69.8 (2.67)	9.0 (5.48)	12.6 (1.03)	51.0 (4.17)	-	4.6 (4.20)	-
주천면	면적(ha)	1.7 (0.68)	-	0.2 (2.74)	-	2.0 (3.98)	1.6 (31.37)	-	22.5 (4.78)	0.5 (6.02)	0.5 (5.49)	-
	생산량(톤)	66.4 (0.63)	-	7.5 (3.35)	-	99.0 (3.79)	54.6 (33.23)	-	58.5 (4.78)	11.4 (4.80)	6.2 (5.66)	-

자료 : 진안군 통계연보(2019)

3) 특용작물 생산현황

❖ 생산현황

- ☑ 진안군 특용작물의 대부분은 참깨와 들깨가 대부분 차지하고 있으며 들깨 재배면적 및 생산량이 높음
- ☑ 주요 특용작물의 재배면적 및 생산량은 2015년 대비 대체로 증가하고 있으며 특히 들깨의 재배면적이 다른 작물에 비해 대폭 증가
 - 생산량 : 참깨 +23.81%, 들깨 +33.88%, 땅콩 -33.33%
 - 재배면적 : 참깨 +73.91%, 들깨 +392.70%, 땅콩 -8.26%
- ☑ 주요 특용작물은 진안읍을 중심으로 생산
- ☑ 특용작물 주요 생산 순위(읍면)
 - 참깨 : 진안읍, 마령면(18.38%) → 동향면, 성수면(10.77%)
 - 들깨 : 진안읍, 동향면(15.31%) → 용담면(10.20%) → 부귀면(9.63%)
 - 땅콩 : 진안읍(60.00%)

❖ 주요품목 생산현황

[진안군 특용작물 주요품목 생산현황]

구분		2015년	2016년	2017년	2018년	2019	증감율
참깨	면적(ha)	64.4	64.6	101.5	102.7	112.0	73.91
	생산량(톤)	52.5	33.5	44.2	45.1	65.0	23.81
들깨	면적(ha)	54.8	43.9	66.3	277.3	270.0	392.70
	생산량(톤)	73.2	64.0	43.1	88.7	98.0	33.88
땅콩	면적(ha)	3.0	-	-	3.0	2.0	-33.33
	생산량(톤)	10.9	-	-	10.9	10.0	-8.26

자료 : 진안군 통계연보(2019)

❖ 읍면별 특용작물 생산현황

[진안군 주요 특용작물 읍면별 생산현황(2019년)]

구분		참깨	들깨	땅콩	비고
합계	면적(ha)	112.0	270.0	2.0	
	생산량(톤)	65.0	98.0	10.0	
진안읍	면적(ha)	15.0 (13.39)	34.0 (12.59)	1.0 (50.00)	
	생산량(톤)	10.0 (15.38)	15.0 (15.31)	6.0 (60.00)	
용담면	면적(ha)	5.0 (4.46)	23.0 (8.52)	-	
	생산량(톤)	3.0 (4.62)	10.0 (10.20)	-	
안천면	면적(ha)	17.0 (15.18)	21.0 (7.78)	-	
	생산량(톤)	6.0 (9.23)	9.0 (9.18)	-	
동향면	면적(ha)	8.0 (7.14)	20.0 (7.41)	-	
	생산량(톤)	7.0 (10.77)	15.0 (15.31)	-	
상전면	면적(ha)	6.0 (5.36)	19.0 (7.04)	1.0 (50.00)	
	생산량(톤)	4.0 (6.15)	8.0 (8.16)	4.0 (40.00)	
백운면	면적(ha)	12.0 (10.71)	27.0 (10.00)	-	
	생산량(톤)	5.0 (7.69)	9.0 (9.18)	-	
성수면	면적(ha)	14.0 (12.50)	28.0 (10.37)	-	
	생산량(톤)	7.0 (10.77)	9.0 (9.18)	-	
마령면	면적(ha)	20.0 (17.86)	21.0 (7.78)	-	
	생산량(톤)	10.0 (15.38)	5.0 (5.10)	-	
부귀면	면적(ha)	6.0 (5.36)	26.0 (9.63)	-	
	생산량(톤)	6.0 (9.23)	5.0 (5.10)	-	
정천면	면적(ha)	3.0 (2.68)	25.0 (9.26)	-	
	생산량(톤)	3.0 (4.62)	6.0 (6.12)	-	
주천면	면적(ha)	6.0 (5.36)	26.0 (9.63)	-	
	생산량(톤)	4.0 (6.15)	7.0 (7.14)	-	

자료 : 진안군 통계연보(2019)

4) 과실류 생산현황

❖ 생산현황

- ☑ 진안군은 원예산업 종합계획에 대표 전략 품목으로 사과를 취급하고 있으며 전라북도 과수발전종합계획에 포함(주산지 생산품목)
- ☑ 또한 진안군 사과과원 육성정책, 국내 육성 품종 단지 조성 등을 통해 진안 사과의 경쟁력 향상 도모
- ☑ 진안군 과실류 중 주요품목인 사과, 포도, 감 품목의 재배면적 및 생산량은 대체로 증가하였으나 배, 복숭아 품목은 감소
 - 생산량 증감률 : 사과 +48.12%, 배 -54.94%, 복숭아 -68.65%
포도 +41.10%, 감 +37.53%
 - 재배면적 : 사과 +34.60%, 배 0%, 복숭아 -58.33%, 포도 -45.45%
감 -0.47%
- ☑ 주요 과실류 주요 생산 순위(읍면)
 - 사과 : 백운면(29.66%) → 진안읍(19.96%) → 마령면(11.85%)
 - 포도 : 안천면(57.20%) → 진안읍(29.50%)
 - 감 : 정천면(57.49%) → 주천면(16.20%) → 안천면(14.24%)
- ☑ 읍면별 주요 생산 품목
 - 진안읍 : 사과, 포도
 - 백운면 : 사과
 - 마령면 : 사과
 - 안천면 : 포도, 감
 - 정천면 : 감
 - 주천면 : 상추

❖ 주요품목 생산현황

[진안군 과실류 주요품목 생산현황]

구분		2015년	2016년	2017년	2018년	2019	증감율
합계	면적(ha)	332.5	401.5	400.7	404.7	333.3	0.24
	생산량(톤)	2964.7	4170.0	4124.1	4124.1	3867.7	30.46
사과	면적(ha)	97.4	190.0	193.0	197.0	131.1	34.60
	생산량(톤)	1827.6	2924.1	2933.8	2933.8	2707.0	48.12
배	면적(ha)	1.5	1.5	1.5	1.5	1.5	-
	생산량(톤)	34.4	17.0	17.0	17.0	15.5	-54.94
복숭아	면적(ha)	8.4	7.4	3.6	3.6	3.5	-58.33
	생산량(톤)	127.9	98.0	42.5	42.5	40.1	-68.65
포도	면적(ha)	27.5	15.1	15.1	15.1	15.0	-45.45
	생산량(톤)	174.2	250.7	250.7	250.7	245.8	41.10
감	면적(ha)	42.5	42.5	42.5	42.5	42.3	-0.47
	생산량(톤)	184.9	242.3	242.2	242.2	254.3	37.53
기타	면적(ha)	155.2	145.0	145.0	145.0	139.9	-9.86
	생산량(톤)	615.7	638.0	637.9	637.9	605.0	-1.74

자료 : 진안군 통계연보(2019)

❖ 읍면별 과실류 생산현황

[진안군 과실류 읍면별 생산현황(2019년)]

구분		사과	배	복숭아	포도	감	기타	비고
합계	면적(ha)	131.1	1.5	3.5	15.0	42.3	139.9	
	생산량(톤)	2707.0	15.5	40.1	245.8	254.3	605.0	
진안읍	면적(ha)	27.4 (20.90)	-	-	4.4 (29.33)	4.2 (9.93)	30.6 (21.87)	
	생산량(톤)	540.2 (19.96)	-	-	72.5 (29.50)	25.0 (9.83)	132.6 (21.92)	
용담면	면적(ha)	2.6 (1.98)	-	-	-	-	5.7 (4.07)	
	생산량(톤)	80.2 (2.96)	-	-	-	-	23.6 (3.90)	
안천면	면적(ha)	10.5 (8.01)	-	-	8.5 (56.67)	6.2 (14.66)	6.8 (4.86)	
	생산량(톤)	44.8 (1.65)	-	-	140.6 (57.20)	36.2 (14.24)	28.6 (4.73)	
동향면	면적(ha)	8.8 (6.71)	-	1.1 (31.43)	-	-	12.2 (8.72)	
	생산량(톤)	106.7 (3.94)	-	15.8 (39.40)	-	-	53.4 (8.83)	
상전면	면적(ha)	4.3 (3.28)	0.2 (13.33)	-	0.1 (0.67)	1.0 (2.36)	7.3 (5.22)	
	생산량(톤)	76.8 (2.84)	2.2 (14.19)	-	0.7 (0.28)	5.7 (2.24)	32.9 (5.44)	
백운면	면적(ha)	32.9 (25.10)	-	-	0.7 (4.67)	-	21.2 (15.15)	
	생산량(톤)	803.0 (29.66)	-	-	10.6 (4.31)	-	86.7 (14.33)	
성수면	면적(ha)	7.9 (6.03)	-	2.4 (68.57)	-	-	17.2 (12.29)	
	생산량(톤)	176.2 (6.51)	-	24.3 (60.60)	-	-	74.8 (12.36)	
마령면	면적(ha)	7.3 (5.57)	0.7 (46.67)	-	1.3 (8.67)	-	0.4 (0.29)	
	생산량(톤)	320.8 (11.85)	7.1 (45.81)	-	20.4 (8.30)	-	1.4 (0.23)	
부귀면	면적(ha)	17.0 (12.97)	0.6 (40.00)	-	-	-	2.0 (1.43)	
	생산량(톤)	298.5 (11.03)	6.2 (40.00)	-	-	-	8.9 (1.47)	
정천면	면적(ha)	6.3 (4.81)	-	-	-	25.2 (59.57)	3.8 (2.72)	
	생산량(톤)	62.5 (2.31)	-	-	-	146.2 (57.49)	12.8 (2.12)	
주천면	면적(ha)	6.1 (4.65)	-	-	-	5.7 (13.48)	32.7 (23.37)	
	생산량(톤)	197.3 (7.29)	-	-	-	41.2 (16.20)	149.3 (24.68)	

자료 : 진안군 통계연보(2019)

5) 인삼 생산현황

❖ 생산현황

- ☑ 진안군은 다양한 사업을 추진하여 인삼을 지역 특화작목으로 육성하면서 진안 인삼의 생산 및 가공, 유통, 마케팅 등 노력
- ☑ 최근 진안군은 홍삼한방특구 지정, 동부권 식품클러스터 육성사업 등을 통해 인삼 생산기반 구축 및 강화
- ☑ 진안군 인삼 재배 농가 및 면적은 2015년 대비 대체로 감소하는 추세
 - 재배 농가 : 687호 → 618호, 10.04% 감소
 - 재배 면적 : 56,952a → 45,100a, 20.81% 감소
- ☑ 읍면 재배 농가 및 면적 순위(2019년 기준)
 - 재배면적 : 진안읍(22.51%) → 주천면(18.79%) → 부귀면(12.90%)
 - 재배농가 : 주천면(24.88%) → 진안읍(19.58%) → 부귀면(10.90%)

❖ 연도별 생산현황

[진안군 인삼 생산 현황]

(단위 : 호, a, %)

구분			2015년	2016년	2017년	2018년	2019	증감율
재배 면적	묘삼 (1년근)	재배농가	297	246	266	247	171	-42.42
		재배면적	18,067	8,694	10,149	9,819	12,609	-30.21
		호당재배면적	60.83	35.34	38.15	39.75	73.74	21.21
	2년근	재배농가	341	306	309	247	171	-49.85
		재배면적	12,371	10,445	11,174	9,504	12,204	-1.35
		호당재배면적	36.28	34.13	36.16	38.48	71.37	96.72
	3년근	재배농가	335	355	364	243	168	-49.85
		재배면적	12,255	13,403	13,022	9,903	12,717	3.77
		호당재배면적	36.58	37.75	35.77	40.75	75.70	106.92
	4년근	재배농가	263	284	312	134	92	-65.02
		재배면적	10,540	10,850	11,207	5,106	6,556	-37.80
		호당재배면적	40.08	38.20	35.92	38.10	71.26	77.81
	5년근	재배농가	90	152	126	20	13	-85.56
		재배면적	3,396	5,059	5,709	787	1,010	-70.26
		호당재배면적	37.73	33.28	45.31	39.35	77.69	105.90
	6년근	재배농가	10	66	15	1	3	-70.00
		재배면적	323	3,183	1,996	1	4	-98.76
		호당재배면적	32.30	48.23	133.07	1.00	1.33	-95.87
	합 계	재배농가	687	1,409	1,392	892	618	-10.04
		재배면적	56,952	51,634	53,257	35,120	45,100	-20.81
		호당재배면적	82.90	36.65	38.26	39.37	72.98	-11.97
	수확	채굴면적(a)	4,822	6,020	6,241	1,945	1,225	-74.60
		수확량(톤)	1,360	5,320	5,492	1,711	1,078	-20.74

자료 : 농림축산식품부 인삼통계자료, 진안군 통계연보(2019)

❖ 읍면별 재배면적 및 농가수

[진안군 읍면별 생산현황(2020년)]

(단위 : 개소, m²)

구분	재배농가 (%)	재배면적(%)							비고
		소계	1년근	2년근	3년근	4년근	5년근	6년근	
진안군	1,037	3,175,309	612,970	868,810	790,760	742,532	220,341	41,840	
진안읍	203 (19.58)	714,700 (22.51)	123,040 (20.07)	225,720 (25.58)	178,530 (22.58)	139,999 (18.85)	36,381 (16.51)	11,030 (26.36)	
용담면	61 (5.88)	133,700 (4.21)	35,530 (5.80)	35,510 (4.09)	27,600 (3.49)	19,870 (2.68)	13,400 (6.08)	1,790 (4.28)	
안천면	52 (5.01)	153,204 (4.82)	30,334 (4.95)	59,410 (6.84)	24,560 (3.11)	29,080 (3.92)	9,820 (4.46)	-	
동향면	48 (4.63)	124,082 (3.91)	31,920 (5.21)	28,860 (3.32)	35,410 (4.48)	27,892 (3.76)	-	-	
상전면	18 (1.74)	55,930 (1.76)	8,710 (1.42)	14,260 (1.64)	7,870 (1.00)	12,170 (1.64)	12,920 (5.86)	-	
백운면	91 (8.78)	373,725 (11.77)	73,096 (11.92)	81,850 (9.42)	75,070 (9.49)	89,639 (12.07)	47,820 (21.70)	6,250 (14.94)	
성수면	84 (8.10)	356,763 (11.24)	52,740 (8.60)	68,310 (7.86)	86,140 (10.89)	98,653 (13.29)	31,180 (14.15)	19,740 (47.18)	
마령면	56 (5.40)	231,627 (7.29)	33,380 (5.45)	53,890 (6.20)	62,550 (7.91)	77,307 (10.41)	4,500 (2.04)	-	
부귀면	113 (10.90)	409,503 (12.90)	56,440 (9.21)	86,590 (9.97)	109,020 (13.79)	112,683 (15.18)	41,740 (18.94)	3,030 (7.24)	
정천면	53 (5.11)	25,486 (0.80)	25,150 (4.10)	42,810 (4.93)	33,020 (4.18)	23,400 (3.15)	3,050 (1.38)	-	
주천면	258 (24.88)	596,589 (18.79)	142,630 (23.27)	171,600 (19.75)	150,990 (19.09)	111,839 (15.06)	19,530 (8.86)	-	

자료 : 진안군 내부자료

6) 가축사육 현황

❖ 사육현황

- ☑ 홍삼 한우, 진안 흑돼지 등 주요 축산물 생산에 진안군의 다양한 노력으로 경쟁력 강화 및 미래 고부가가치 산업으로 양봉, 흑염소 등의 지원 및 육성
- ☑ 농장은 대체로 감소하나 한육우, 닭, 염소, 꿀벌 등의 사육수 증가
 - 사육농장 증감률 : 한육우 -10.03%, 돼지 -27.59%, 닭 +32.26%
 - 염소 +14.52%, 꿀벌 -%
 - 사육 수 증감률 : 한육우 +15.27%, 돼지 -6.84%, 닭 -23.44%
 - 염소 + 25.06%, 꿀벌 +89.22%
- ☑ 읍면별 주요 가축사육 순위
 - 한육우 : 진안읍(31.49%) → 부귀면(26.53%) → 동향면(13.47%)
 - 돼지 : 마령면(37.63%) → 진안읍(29.29%) → 성수면(9.37%)
 - 닭 : 부귀면(30.38%) → 진안읍(19.20%) → 마령면(17.75%)
 - 염소 : 부귀면(49.63%) → 진안읍(13.05%) → 성수면(13.13%)
 - 꿀벌 : 진안읍(29.24%) → 백운면(22.03%) → 성수면(20.87%)
- ☑ 읍면별 주요 가축사육

<ul style="list-style-type: none"> - 진안읍 : 한육우, 돼지, 닭, 염소, 꿀벌 - 부귀면 : 한육우, 닭, 염소 - 성수면 : 돼지, 염소, 꿀벌 	<ul style="list-style-type: none"> - 동향면 : 한육우 - 마령면 : 돼지, 닭 - 백운면 : 꿀벌
--	--

❖ 주요 가축 사육현황

[진안군 주요 가축사육 현황]

구분		2015년	2016년	2017년	2018년	2019	증감율
한육우	사육농장(가구)	329		281	292	296	-10.03
	마리수(마리)	7,190		7,695	8,591	8,288	15.27
젖소	사육농장(가구)	13		12	13	18	38.46
	마리수(마리)	1,057		1,114	810	875	-17.22
돼지	사육농장(가구)	29		23	24	21	-27.59
	마리수(마리)	63,182		59,180	59,604	58,860	-6.84
닭	사육농장(가구)	124		188	209	164	32.26
	마리수(마리)	3,958,821		4,231,039	3,306,914	3,030,703	-23.44
오리	사육농장(가구)	31		19	8	12	-61.29
	마리수(마리)	67,198		119,119	45,923	50,081	-25.47
염소	사육농장(가구)	124		131	152	142	14.52
	마리수(마리)	3,843		5,008	6,060	4,806	25.06
토끼	사육농장(가구)	67		48	43	32	-52.24
	마리수(마리)	886		519	378	239	-73.02
꿀벌	사육농장(가구)	109		110	123	109	-
	마리수(마리)	9,064		13,383	15,974	17,151	89.22

자료 : 진안군 통계연보(2019)

❖ 읍면별 가축 사육현황

[진안군 주요 가축사육 읍면별 생산현황(2019년)]

구분		한우	젓소	돼지	닭	염소	꿀벌	비고
합계	사육농장(가구)	296	18	21	164	142	109	
	마리수(마리)	8,288	875	58,860	3,030,703	4,806	17,151	
진안읍	사육농장(가구)	92 (31.08)	9 (50.00)	7 (33.33)	14 (8.54)	20 (14.08)	33 (30.28)	
	마리수(마리)	2,610 (31.49)	617 (70.51)	17,240 (29.29)	582,000 (19.20)	627 (13.05)	5,015 (29.24)	
용담면	사육농장(가구)	2 (0.68)	-	-	38 (23.17)	8 (5.63)	5 (4.59)	
	마리수(마리)	55 (0.66)	-	-	772 (0.03)	43 (0.89)	181 (1.06)	
안천면	사육농장(가구)	5 (1.69)	-	-	20 (12.20)	4 (2.82)	1 (0.92)	
	마리수(마리)	109 (1.32)	-	-	220,100 (7.26)	109 (2.27)	100 (0.58)	
동향면	사육농장(가구)	35 (11.82)	-	3 (14.29)	52 (31.71)	6 (4.23)	14 (12.84)	
	마리수(마리)	1,116 (13.47)	-	3,200 (5.44)	115,811 (3.82)	140 (2.91)	657 (3.83)	
상전면	사육농장(가구)	5 (1.69)	-	-	1 (0.61)	7 (4.93)	9 (8.26)	
	마리수(마리)	50 (0.60)	-	-	50,000 (1.65)	83 (1.73)	1,035 (6.03)	
백운면	사육농장(가구)	23 (7.77)	5 (27.78)	-	3 (1.83)	6 (4.23)	19 (17.43)	
	마리수(마리)	447 (5.39)	174 (19.89)	-	188,000 (6.20)	213 (4.43)	3,778 (22.03)	
성수면	사육농장(가구)	46 (15.54)	3 (16.67)	3 (14.29)	9 (5.49)	13 (9.15)	7 (6.42)	
	마리수(마리)	1,015 (12.25)	82 (9.37)	16,270 (27.64)	317,200 (10.47)	631 (13.13)	3,580 (20.87)	
마령면	사육농장(가구)	15 (5.07)	1 (5.56)	8 (38.10)	7 (4.27)	10 (7.04)	2 (1.83)	
	마리수(마리)	472 (5.69)	2 (0.23)	22,150 (37.63)	538,000 (17.75)	362 (7.53)	400 (2.33)	
부귀면	사육농장(가구)	65 (21.96)	-	-	19 (11.59)	62 (43.66)	6 (5.50)	
	마리수(마리)	2,199 (26.53)	-	-	920,820 (30.38)	2,385 (49.63)	955 (5.57)	
정천면	사육농장(가구)	5 (1.69)	-	-	1 (0.61)	3 (2.11)	7 (6.42)	
	마리수(마리)	70 (0.84)	-	-	98,000 (3.23)	63 (1.31)	1,300 (7.58)	
주천면	사육농장(가구)	3 (1.01)	-	-	-	3 (2.11)	6 (5.50)	
	마리수(마리)	145 (1.75)	-	-	-	150 (3.12)	150 (0.87)	

자료 : 진안군 통계연보(2019)

7) 임산물 생산 현황

❖ 생산현황

- ☑ 진안군 임산물은 ‘진안군 지역산림계획’ 및 ‘동부권 식품클러스터육성사업’ ‘진안군 원예산업 종합계획’을 통해 다양한 임산물 발굴 및 생산유통 시스템 구축 등 산림소득 활성화 기반 마련
 - 유망 단기소득 임산물 : 다래(수실류), 두릅(산나물류), 오미자(약용식물류)
 - 대표 육성품목 : 영지버섯
- ☑ 진안군 임산물은 2015년 대비 생산량 및 생산액이 현저히 증가하였으며 약용식물의 생산액만 25.22% 감소
 - 생산량 : 수실류 +287.32%, 약용식물류 +16.22%, 산나물류 +35.73%
버섯류 +303.74%, 수액류 +110.04%
 - 생산액 : 수실류 +140.86%, 약용식물류 -25.52%, 산나물류 +29.02%
버섯류 +253.51%, 기타(수액류) +81.55%
- ☑ 특히 수실류 중 호두 / 대추 / 뽕은 감 / 다래, 약용식물 중 옻나무 / 꾸지뽕나무 / 잔대, 산나물류 중 고사리 / 취나물, 버섯류 중 생표고 / 목이버섯의 생산량 및 생산액이 대폭 증가
- ☑ 주요 임산물 증감률 순위(생산액 기준)
 - 수실류 : 대추(7,013.11%) → 호두(2,898.00%) → 뽕은감(607.62%)
 - 약용식물류 : 꾸지뽕나무(438.36%) → 잔대(421.34%) → 옻나무(370.00%)
 - 산나물류 : 취나물(1,060.00%) → 고사리(65.95%) → 두릅(7.43%)
 - 버섯류 : 목이(1,003.91%) → 생표고(377.42%) → 건표고(31.33%)
 - 기타 : 고로쇠 수액(81.55%)

❖ 부류별 생산현황

[진안군 주요 임산물 생산현황]

구분		2015년	2016년	2017년	2018년	2019년	증감율
진안군	생산량(톤)	-	-	-	-	-	
	생산액(백만원)	19,754.8	19,871.2	20,461.1	34,016.4	23,633.8	19.64
수실류	생산량(톤)	254.7	239.3	296.2	250.5	986.5	287.32
	생산액(백만원)	3,290.9	3,587.2	4,529.5	5,473.5	7,926.3	140.86
약용 식물	생산량(톤)	254.0	257.3	180.9	957.9	295.2	16.22
	생산액(백만원)	7,526.0	5,440.2	5,307.8	14,010.5	5,605.1	-25.52
산나물	생산량(톤)	327.2	1,258.8	217.7	219.6	444.1	35.73
	생산액(백만원)	2,480.3	7,498.8	1,828.2	1,781.8	3,200.2	29.02
버섯류	생산량(톤)	117.6	88.2	204.9	228.2	474.8	303.74
	생산액(백만원)	1,545.6	900.6	2,640.3	2,873.9	5,463.9	253.51
수액류	생산량(톤)	50.4	53.3	38.6	57.4	105.8	109.92
	생산액(백만원)	122.5	149.2	94.2	133.5	222.4	81.55

자료 : 산림청 통계연보(2015~2019, 100kg 이하 반올림, 10만원 이하 반올림)

❖ 임산물 주요 품목 생산현황

[진안군 임산물 주요품목 생산 현황]

구분			2015년	2016년	2017년	2018년	2019년	증감율
수 실 류	밤	생산량(톤)	9.0	14.2	20.3	19.1	26.9	198.89
		생산액(백만원)	28.4	23.9	54.0	49.1	57.3	101.76
	호두	생산량(톤)	0.2	1.9	4.3	5.1	15.9	7,850.00
		생산액(백만원)	5.0	35.3	104.0	115.8	149.9	2,898.00
	대추	생산량(톤)	0.9	2.6	0.0	0.0	33.4	3,611.11
		생산액(백만원)	6.1	32.6	1.2	0.7	433.9	7,013.11
	뽕은감	생산량(톤)	114.9	93.1	110.4	30.3	643.9	460.40
		생산액(백만원)	131.3	125.3	214.0	44.1	929.1	607.62
	복분자딸기	생산량(톤)	128.2	125.8	155.7	189.5	266.0	107.49
		생산액(백만원)	31,134.0	3,356.0	4,126.3	5,127.6	4,353.0	-86.02
약용 식물	다래	생산량(톤)	-	0.0	0.2	0.2	0.3	650.00
		생산액(백만원)	-	0.4	2.0	2.0	2.5	525.00
	오미자	생산량(톤)	129.5	184.0	69.5	78.4	57.8	-55.37
		생산액(백만원)	1,353.1	1,922.9	944.4	1,456.8	1,797.8	32.87
	옻나무	생산량(톤)	0.7	1.0	0.5	0.0	1.8	157.14
		생산액(백만원)	4.0	1.8	3.0	2.8	18.8	370.00
	꾸지뽕나무	생산량(톤)	2.6	1.1	2.1	1.8	30.8	1,084.62
		생산액(백만원)	30.5	13.6	30.9	36.1	164.2	438.36
	오갈피	생산량(톤)	25.6	25.8	28.0	36.0	0.9	-96.48
		생산액(백만원)	514.3	584.3	746.7	902.0	9.6	-98.13
	독활	생산량(톤)	11.9	-	1.6	750.0	0.4	-96.64
		생산액(백만원)	314.8	-	23.7	9,192.0	12.5	-96.03
	산양삼	생산량(톤)	6.5	2.7	3.7	3.4	2.6	-60.00
		생산액(백만원)	2,279.2	602.1	706.5	679.3	747.6	-67.20
	천마	생산량(톤)	32.0	32.7	25.1	14.1	11.2	-65.00
		생산액(백만원)	2,580.3	2,210.4	2,173.6	706.6	682.1	-73.57
산 나 물	잔대	생산량(톤)	8.4	8.4	33.6	67.2	182.4	2,071.43
		생산액(백만원)	403.5	3.8	420.0	838.8	2,103.6	421.34
	고사리	생산량(톤)	266.8	846.0	158.2	161.4	390.2	46.25
		생산액(백만원)	1,403.8	4,944.6	941.1	975.9	2,329.6	65.95
	도라지	생산량(톤)	26.3	25.5	25.3	25.2	26.0	-1.14
		생산액(백만원)	600.9	460.4	442.8	414.0	515.9	-14.15
	더덕	생산량(톤)	22.6	17.2	18.8	17.4	17.0	-24.78
		생산액(백만원)	335.4	208.5	300.8	286.8	279.7	-16.61
	두릅	생산량(톤)	3.5	11.3	1.7	3.8	4.6	31.43
		생산액(백만원)	44.4	141.3	17.4	44.4	47.7	7.43
버 섯 류	취나물	생산량(톤)	0.5	161.7	8.1	11.5	5.8	1,060.00
		생산액(백만원)	1.7	832.7	50.9	57.9	16.4	864.71
	건표고	생산량(톤)	16.6	11.6	16.5	15.6	21.8	31.33
		생산액(백만원)	629.1	320.3	809.1	725.9	786.3	24.99
	생표고	생산량(톤)	101.0	74.1	72.3	57.9	417.7	313.56
		생산액(백만원)	916.5	545.6	669.0	385.8	4,375.6	377.42
	목이	생산량(톤)	-	2.3	113.1	152.5	35.3	1,434.78
		생산액(백만원)	-	25.6	1,123.2	1,640.0	282.6	1,003.91
	영지버섯	생산량(톤)	-	-	-	-	-	-
		생산액(백만원)	-	-	-	-	-	-
기타	고로쇠 수액	생산량(톤)	50.4	53.3	38.6	57.4	105.8	109.92
		생산액(백만원)	122.5	149.2	94.2	133.5	222.4	81.55

자료 : 산림청 통계 통계연보(2015~2019), 간헐적 생산 품목은 제외 작성

4) 농산물 생산의 특징

1) 진안군 농업의 특징 : 농업구조의 다양한 변화

- ❖ 진안군은 1ha 미만의 경지를 소유한 소농 중심의 영농구조
- ❖ 진안군 전체의 지목별 토지이용은 임야가 77.1%이며, 농경지가 12%로 대부분은 전답으로 사용하고 있으며 임산물 비중 높음
- ❖ 최근 고령화에 따른 농업 포기, 전업 등으로 5ha~ 10ha 미만의 경지를 소유한 농가 수가 증가하는 등 규모화된 농업으로 전환
- ❖ 농가인구 및 농가 수 감소 : 2015년 대비 농가인구는 12.11%, 농가 수는 10.61% 감소하였으며 연평균 농가인구 2.42%, 농가 수는 2.12% 감소
- ❖ 전업농의 증가 : 겸업 인구수는 32.93% 감소하고 있으나 전업 농가수는 오히려 2.23%로 증가하여 전문화된 직업으로 농업을 선택한 농가 증가
- ❖ 청년농업인의 급격한 감소 : 전체 농가 인구수는 2005년 대비 30% 넘게 급격하게 감소하고 있는 가운데 20대와 30대 청년층의 급격한 감소추세, 그와 반대로 70세 이상은 완만한 감소추세

2) 진안군 주요 농·축·임산물 생산 특징

- ❖ 식량작물 주요품목 : 콩, 감자, 고구마, 옥수수
 - 식량작물 생산 증가 품목 : 콩, 감자
 - 진안군은 타작물 재배지원 사업을 통해 미곡의 생산량은 감소하는 한편 콩과 감자의 생산량 증가
- ❖ 채소류 주요 품목 : 수박, 오이, 토마토, 상추, 파, 마늘, 양파, 깻잎, 오이, 멜론, 고추
 - 채소류 생산 증가 품목 : 오이, 토마토, 상추, 파, 마늘, 양파
 - 대표 전략(취급), 육성 품목 : 수박, 배추, 토마토, 깻잎, 오이, 멜론
 - 대표 전략품목 : 수박, 배추, 토마토
 - 대표 육성품목 : 오이, 멜론

❖ 특용작물류 주요품목 : 참깨, 들깨

- 특용작물류 증가 품목 : 참깨, 들깨
- 대표 전략(취급), 육성 품목 : 들깨(갯잎)
 - 대표 육성품목 : 갯잎(들깨)

❖ 과실류 주요품목 : 사과, 포도, 감

- 과실류 생산 증가 품목 : 사과, 포도, 감
- 대표 전략(취급), 육성 품목 : 사과
 - 대표 전략품목 : 사과
- 과수주산품목 : 사과

❖ 지역 특화작목 : 인삼

❖ 축산물 주요 사육현황 : 한육우, 돼지, 닭, 염소, 꿀벌

- 축산물 사육 증가 품목 : 한육우, 염소, 닭, 꿀벌
- 대표 전략 축산물 : 홍삼한우, 흑돼지(깜도야)
- 미래 고부가가치 품목 : 염소, 꿀벌

❖ 주요 임산물

- 주요 임산물
 - 증가품목 : 밤, 호두, 대추, 뽕은감, 복분자 딸기, 오미자, 율나무
- 고품질 단기소득 임산물 : 표고버섯(건표고, 생표고)
- 대표 육성품목 : 영지버섯
- 유망 단기소득 임산물 : 다래(수실류), 두릅(산나물류), 오미자(약용식물류)

❖ 농·축·임산물 분석

[진안군 주요 농·축·임산물 종합 분석(2019년)]

부류별		품목명	증가품목		기타
			재배면적	생산량	
식량작물	두류	콩		●	
	서류	고구마			
		감자	●	●	
	잡곡류	옥수수			
채소류	과채류	수박	●	●	전략품목
		오이	●	●	육성품목
		호박	●		
		토마토	●	●	전략품목
	엽채류	배추			전략품목
		상추	●	●	
	근채류	무			
	조미채소류	고추			
		양파	●	●	
		마늘	●	●	
		파	●	●	
	과실류	사과	●	●	전략품목 주산품목
		포도		●	
특작	참깨	●	●		
	들깨	●	●	육성품목 (갯잎)	
인삼(재배면적)				지역특화작목	
축산	한육우		●	전략축산물	
	돼지			전략축산물	
	닭	●			
	염소	●	●	미래고부가 가치품목	
	꿀벌		●	미래고부가 가치품목	

부류별	품목명	증가품목		기타
		생산량	생산액	
수실류	밤	●	●	
	호두	●	●	
	대추	●	●	
	뽕은감	●	●	
	복분자딸기	●	●	
	다래	●	●	유망 단기소득 품목
약용식물	오미자		●	유망 단기소득 품목
	옻나무	●	●	
	꾸지뽕나무	●	●	
	오갈피			
	독활			
	산양삼			
	천마			
	잔대	●	●	
산나물	고사리	●	●	
	도라지			
	더덕			
	두릅	●	●	유망 단기소득 품목
	취나물	●	●	
버섯류	건표고	●	●	
	생표고	●	●	
	목이	●	●	
	영지버섯			육성품목
기타	고로쇠수액		●	

3) 진안군 주요 농산물 생산 특징

❖ 주요 농산물 기준 : 재배농가 100호, 재배면적 50ha 이상 품목

[진안군 주요 농산물 기준]

(단위 ha, 호)

구분	품목	재배면적	농가수	구분	품목	재배면적	농가수
1	사과	131.1	316	11	무	19.7	64
2	인삼	451	1,215	12	포도	11.5	47
3	들깨(깻잎)	270(7.2)	2,376(44)	13	토마토	9.6	24
4	콩	270	1,797	14	마늘	9.2	210
5	수박	250.6	575	15	파	8.3	114
6	참깨	112	1135	16	호박	7.8	69
7	고구마	108	932	17	오이	7.3	24
8	옥수수	102	703	18	양파	5.6	46
9	배추	50.2	427	19	상추	5.1	50
10	감자	31	302	20	복숭아	17.3	120

❖ 재배면적 및 생산량 상위 농산물

[진안군 재배면적 및 생산량 상위 농산물 현황]

(단위 ha, 톤)

순위	품목	재배면적(ha)	비 고	품목	생산량(톤)	비 고
1	고추	471.1		수박	10,562.9	
2	인삼	451		사과	2,707.0	
3	들깨	270		배추	2,611.2	
4	콩	270		토마토	2,070.6	
5	수박	250.6		고구마	1,520	
6	사과	131.1		무	1,225.3	
7	참깨	112		고추	1,224.2	
8	고구마	108		콩	456.0	
9	옥수수	102		옥수수	420.0	
10	배추	50.2		감자	419.0	

❖ 진안군 지정 대표 품목

[진안군 지정 대표 품목 현황]

구분	품목	비고
대표 전략(취급)품목	수박, 배추, 토마토, 사과	진안군 원예산업 종합계획
대표 육성품목	깻잎(들깨), 오이, 멜론, 영지버섯	
지역특화작목	인삼	진안군 농업·농촌 및 식품산업 발전계획 동부권 식품클러스터육성사업
과수 주산지 생산품목	사과	전북과수발전종합계획
지역 대표 축산물	홍삼한우, 진안 흑돼지(깡도야)	진안군 농업·농촌 및 식품산업 발전계획
미래 고부가가치산업	양봉, 흑염소	진안군 농업·농촌 및 식품산업 발전계획
고품질 단기소득 임산물	표고버섯(건표고, 생표고)	지역산림
유망 단기소득 임산물	다래, 두릅, 오미자	진안군 지역산림계획

[진안군 주요 농산물 특징]

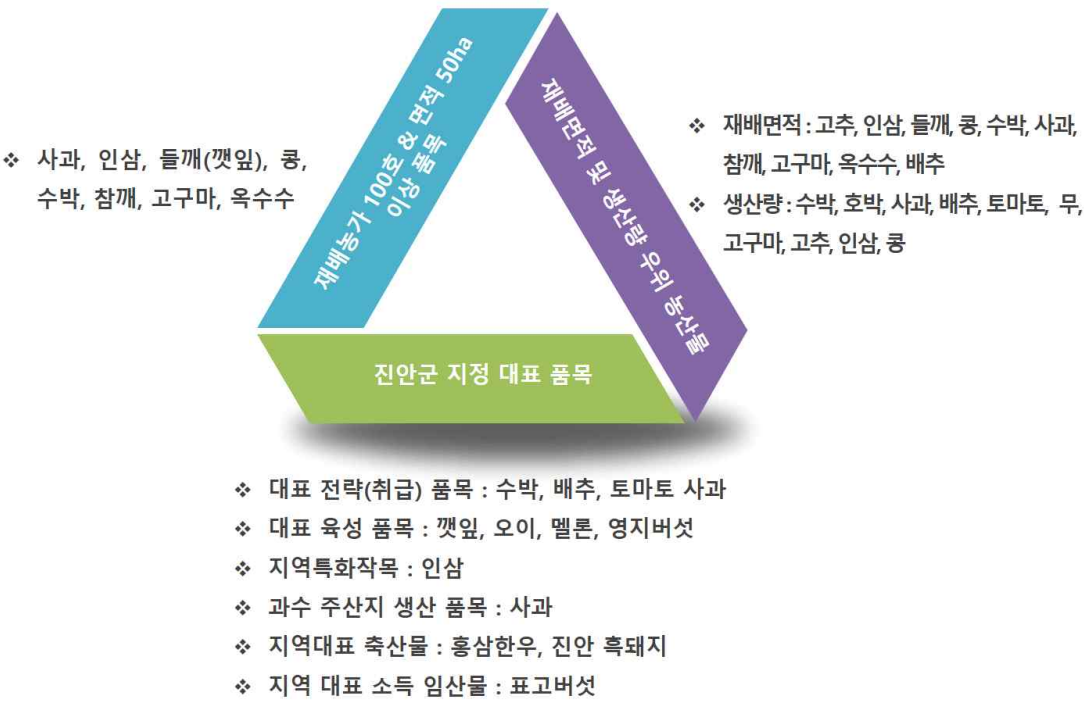

3. 주요 농산물 유통 현황

① 주요 농산물 유통 현황 개요

[진안군 주요 농산물 유통 현황 개요]

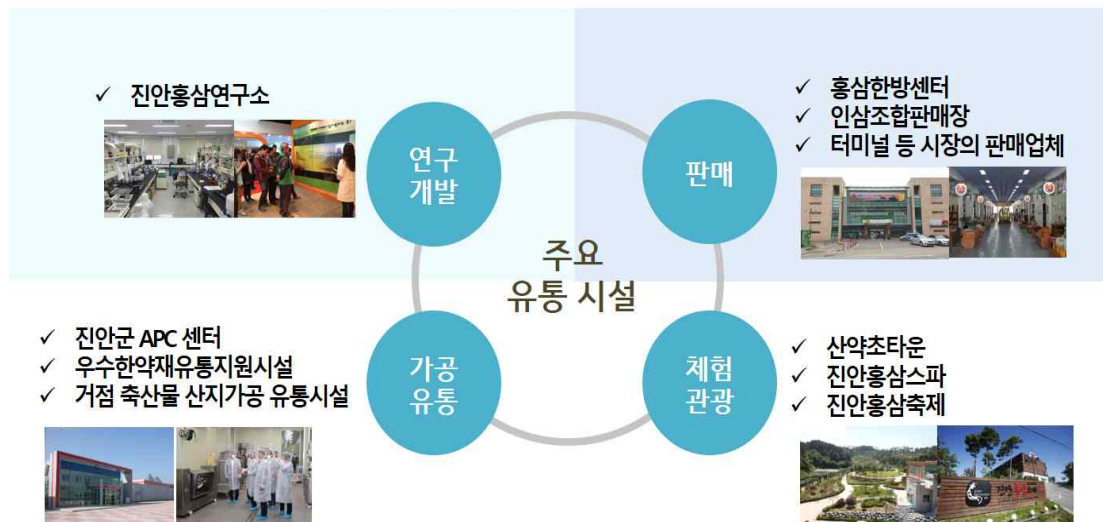

② 주요 농산물 유통 현황

1) 농산물 유통 시설

❖ 진안군 산지유통시설(APC)

- 1999년에 건립된 진안군 소유의 소규모 APC에 수박, 사과 선별시설 보완을 통해 통합마케팅사업 강화
- 저온 저장고, 선별장, 집하장 등은 농업법인과 개별 작목반 소유, 진안군 APC와 사업 연계가 어려운 반면 동향수박영농법인(수박공선회) 시설만 통합마케팅조직 사업(위성 APC 기능)과 연계

[진안군 산지유통시설 개요]

APC	선별장	저온저장고		
		330㎡ 이하	330㎡~660㎡	660㎡ 이상
1	7(190㎡이하 6)	6	0	2

❖ 진안군 산지유통센터 운영 현황

- ▶ 참여농협은 별도의 산지유통센터가 없으며, 진안군은 통합 APC로 통합 선별 실시

[진안군 산지유통센터 현황]

시설명	진안군 산지유통센터	설치 년도	‘99	진안군 산지유통센터 설립지원사업
운영자 (소유자)	진안마이산조합공동사업 법인 (진안군)		‘14	상품화기반구축 사업
			‘15	GAP시설보완 사업
			‘17	일반APC지원사업
주요시설(㎡, 조)		운영현황		주요 취급품목
선별장	2,944㎡	7월~3월		수박, 사과, 배추, 토마토 깻잎, 오이, 영지
저온저장 고	735㎡	9월~3월 / 일시저장량 300톤		
선별기	2조	수박 : 7월~8월 / 일일 선별량 100톤 사과 : 9월~12월 / 일일 선별량 15톤		



❖ 진안군 관내 산지유통시설 세부 현황

[진안군 APC 세부 현황]

(단위 : m², 백만원)

시설명	설치 년도	규모		투자액				주 취급품목		소유자 (운영자)	가동일수	
		부지	건물	계	국비	자랑비	자담	품목	물량 (톤)		장모	선별기
진안군 APC	1999	7,125	4,312	1,500	1,050	450	450	사과, 수박	3,500	진안군 (진안조공법인)	210	180
	2011			800	400	400	-					
	2013			340	-	340	-					
	2014			1,300	650	650	-					
	2015			516	258	258	-					
	2017			2,700	1,129	1,571	-					
저운 저장 시설	2010	-	330	300	150	60	90	배추사과		백운농협	180	-
	2010	-	330	300	150	60	90	사과		마이산사과영농법인	120	-
	2010	-	330	300	150	60	90	사과		성수사과작목반	90	-
	2011	-	990	900	450	180	270	수삼		전북인삼농협	250	-
	2011	-	165	150	75	30	45	사과		백운사과작목반	120	-
	2011	-	330	300	150	60	90	배추		진안배추작목반	180	-
	2011	-	380	345	172	69	104	배추		부귀농협	180	-
집하장 및 선별장	2008	2,990	1,229	803	-	628	175	수박	1,500	동향수박영농법인 (진안농협)	-	30
	2010	-	170	60.5	21.5	7.5	31.5	사과		마이산사과영농법인	-	-
	2010	-	165	80	29.7	10.3	40	사과		백운농협	-	-
	2010	-	190	60	19.4	10.6	30	배추		월운배추작목반	-	-
	2015	-	100	45	-	27	18	복분자		(주)마이산채원	-	-
	2015	-	102	30	-	18	12	부추		용담에란꽃영농법인	-	-
	2015	-	103	104.7	-	62.8	41.9	복분자		성수농협	-	-
	2016	-	133	40	-	32	8	사과		백운사과영농법인	-	-
	2016	-	102	24	-	16	8	오이		진안고원영농법인	-	-

자료 : 진안군 원예산업 종합계획 참조

2) 진안군 농산물 유통현황(통합마케팅조직 중심)

❖ 통합마케팅 조직 추진 현황

[진안군 통합마케팅 조직 및 참여 현황(2020년)] 단위 : 백만원

참여 농협		출하량	총취급액	공동계산액	주요 취급품목
진안농협		4510	8634	1712	수박,사과,토마토,깻잎
백운농협		2453	2965	2141	수박,사과,배추,감자 영지, 복분자
부귀농협		788	1387	290	수박,사과,배추,영지
기 타	조공수탁	5	11		수박,사과,배추,토마토, 깻잎,오이,영지
	조공배취	17	63		
합 계		7773	13060	4143	수박,감자,영지,복분자

자료 : 진안마이산조합공동사업법인 내부자료

❖ 통합마케팅 조직(진안마이산조합공동사업법인) 주요품목 출하처

[주요 품목 출하처]

구분	농협하나로유통	대외마케팅	가공업체	도매시장
수박	안성센터	롯데마트		서울청과
	호남센터	홈플러스		전주원협
	밀양센터	이마트		
	영남센터			
사과	안성센터	서원유통	공덕가공공장	서울청과
	호남센터		울즙	전주원협
	전북지본(안성센터)			
	전북지본(호남센터)			
토마토				서울청과
				전주원협
배추		이마트	부귀김치공장	전주원협
깻잎			부귀김치공장	전주원협
오이				서울청과
				중앙청과
				전주원협
				호남청과
				한국청과
건고추	안성센터		부귀김치공장	
포도	안성센터			
배	안성센터			
영지버섯	인삼공사			

자료 : 진안마이산조합공동사업법인 내부자료

❖ 주요품목 출하처별 출하현황(3개년)

[주요 품목 출하처별 출하현황]

(단위 : 천원)

구분		농협유통	대외마케팅	가공업체	도매시장	기타출하처	합계
수박	2018	2,883,702	1,536,434		1,124,011	63,241	5,607,388
	2019	2,066,899	917,270		2,248,059	58,546	5,290,774
	2020	969,068	442,315		1,100,177		2,511,560
사과	2018	1,275,983		1,391	368,313	125,825	1,771,512
	2019	891,172	34,284	31,250	302,759	167,694	1,427,159
	2020	806,570	40,923	19,096	662,270	141,246	1,670,105
토마토	2018				2,816,938	8,475	2,825,413
	2019	3,900			4,083,890	54,358	4,142,148
	2020				4,456,469	35,486	4,491,955
배추	2018		11,641	441,504	9,213	30,528	492,886
	2019			223,776	41,597	66,084	331,457
	2020			263,641	8,685	42,412	314,738
깻잎	2018			434	639,433		639,867
	2019			50	663,122		663,172
	2020	15,800			648,884	1,140	665,824
오이	2018				720,515		720,515
	2019				1,039,311		1,039,311
	2020				1,107,321	24	1,107,345
건고추	2018	975		879,013	3,580	332,785	1,216,353
	2019			936,328	17,220	139,545	1,093,093
	2020			852,001	2,067		854,068
포도	2018						
	2019	70,459					70,459
	2020	46,139			32,928	4,690	83,757
배	2018						
	2019	26,516					26,516
	2020	62,654					62,654
영지 버섯	2018						
	2019			284,640			284,640
	2020			139,161			139,161
기타	2018						
	2019				1,348,070		1,348,070
	2020	10,422		8,018	1,082,547	58,387	1,159,374
계	2018	4,160,660	1,548,075	1,322,342	5,682,003	560,854	13,273,934
	2019	3,058,946	951,554	1,476,044	9,744,028	486,227	15,716,799
	2020	1,910,653	483,238	1,281,917	9,101,348	283,385	13,060,541

자료 : 진안마이산조합공동사업법인 내부자료

❖ 농업협동조합 유통 실적 현황

[진안군 농협 주요 경제사업 실적 현황]

(단위 : 백만원)

구분	2015년	2016년	2017년	2018년	2019	증감율
판매	25,381	27,774	30,313	30,689	34,398	35.53
구매	23,641	22,081	23,166	24,000	25,052	5.97
마트매출액	12,582	13,630	15,065	15,709	16,771	33.29
가공	6,443	7,330	8,445	11,323	12,284	90.66

자료 : 진안군 통계연보(2019)

3) 진안 로컬푸드 직매장 현황

❖ 진안로컬푸드 직매장 설립 목적

- 고령농, 중소농, 귀농인 등 유통판로가 미비한 저소득 농가의 안정적 판로확보와 안정적 소득보장을 위한 농산물순회수집 운송비 지원, 농가조직화 및 역량강화, 소규모 비닐하우스 지원 사업 등과 연계하여 로컬푸드 판매시스템 체계 구축
- 진안로컬푸드영농조합법인을 중심으로 로컬푸드 사업 기반을 갖추
- 현 로컬푸드 직매장은 지리적으로 진안군 외곽에 위치해 관내 주민의 소비 참여를 끌어내기 어렵고, 외부 관광객 대상 판매만으로는 상시적인 판매장 운영이 어려워, 소비 수요가 많은 전주에 로컬푸드 위성 판매장 구축

❖ 로컬푸드 직매장 운영 현황

- 위치 : 전북 전주시 덕진구 동부대로 930
- 임차규모 : 1층 직매장(330㎡), 2층 로컬식당(495㎡)
 - 직매장 관련 부대시설(창고, 소분장) 등은 진안군이 직접 설치
- 예산액 : 총 21억원(시설비 8억, 임차료 13억)
- 직매장 운영 실태 : 출하농가수 202명
 - 2019년 매출액 : 3,130백만원
 - 2020년 매출액 : 6,411백만원
- 2020년 지역산 취급 비중
 - 전체 매출액 : 6,411백만원
 - 농산물 총 매출액 : 1,672백만원
 - 지역농산물 매출액 : 1,477백만원
 - 지역농산물 비중 : 88.35%

❖ 진안로컬푸드 직매장 판매 현황

[로컬푸드 직매장 판매현황(2020년)]

(단위 : 원)

구 분	총매출	육 류	채소류	가공품	홍삼제품	홍삼카페	기타 (잡곡,계란, 제과,떡,과일)	비고
1월	441,508,143	229,395,918	103,265,625	62,522,570	10,147,100	4,388,730	31,788,200	
2월	420,768,813	204,416,039	87,413,605	49,760,730	5,269,600	2,891,000	71,017,839	
3월	503,650,530	249,326,215	102,456,335	52,940,370	7,917,000	3,467,050	87,543,560	
4월	493,506,203	250,691,996	91,962,674	48,669,690	4,877,500	4,680,850	92,623,493	
5월	491,812,505	275,287,912	87,522,219	50,819,000	6,752,500	5,197,850	66,233,024	
6월	421,695,838	243,258,257	71,353,620	50,288,350	3,130,000	5,315,900	48,349,711	
7월	437,987,683	247,201,540	72,121,984	51,403,950	2,154,500	5,579,300	59,526,409	
8월	551,757,966	296,711,047	93,630,450	64,932,550	1,796,500	4,959,710	89,727,709	
9월	703,667,363	362,544,260	139,850,883	76,122,570	1,300,000	3,236,850	120,612,800	
10월	457,801,264	238,215,213	100,318,330	50,845,540	378,000	3,483,800	64,560,381	
11월	488,285,160	256,757,012	109,835,960	52,025,540	3,240,000	4,664,450	61,762,198	
12월	606,147,535	329,783,367	107,826,830	51,816,620	5,849,000	2,123,550	108,748,168	
합 계	6,018,589,003	3,183,588,776	1,167,558,515	662,147,480	52,811,700	49,989,040	902,493,492	

자료 : 진안군 전주 로컬푸드 직매장 내부자료

❖ 로컬푸드 직매장 주요 품목별 판매현황

[로컬푸드 직매장 주요 품목별 판매현황]

(단위 : 원)

순위	품목	수량(EA)	단위	총량	매출액	비고
1	상추	58,107	200g	11,621kg	68,187,843	이경순외 22명
2	고구마	4,176	10kg	41760kg	35,399,000	송운영외 19명
3	깻잎	34,381	30장	1,031,430장	34,497,890	김기원의 2명
4	건고추	420	5근	2,100근	31,030,000	정혜림외 9명
5	목이버섯	3,545	500g	1,772kg	29,867,100	윤춘석외 1명
6	더덕	2,166	1kg	2,166kg	29,298,115	송석표외 8명
7	양파	9,559	1.5kg	14,338kg	27,942,500	송옥금외 8명
8	청양고추	15,266	150g	2,289kg	23,884,740	최명관외 17명
9	콩나물	13,938	1봉지	13,938봉지	23,750,700	서자룡
10	당근	7,404	1kg	7,404kg	22,863,700	안치홍외 6명
11	대파	15,142	500g	7,571kg	20,506,201	서미영외 10명
12	인삼	1,052	200g	210kg	18,471,600	김현순외 3명
13	꿀	582	2.4kg	1,396kg	18,259,000	전문근외 2명
14	새송이버섯	8,067	400g	3,226kg	16,427,600	허동현
15	오이	9,091	2개	18,182개	14,899,195	양원재외 7명
16	애호박	9,410	1개	9,410개	14,507,800	오정환외 7명
17	칸마늘	6,292	200g	1,258kg	14,229,900	정혜림외 7명
18	도라지	1,728	500g	864kg	13,767,001	정상원외 6명
19	양배추	5,521	1개	5,521개	12,995,299	김종민외 7명
20	느타리	41,218	500g	20,609kg	11,529,700	강주석외 2명

자료 : 진안군 전주 로컬푸드 직매장 내부자료(2020년)

4) 인삼 품목 유통현황

❖ 인삼 제조 및 가공 현황

- ▶ 진안군내 홍삼제품 제조업체는 117개소 등록, 군수 품질인증 취득 업체는 54개소
- ▶ 117개소 제조업체가 다양한 제품 생산하고 있으며 진안읍(33개소), 주천면(19개소), 정천면(12개소) 순으로 분포
- ▶ 제품 형태 중 추출액 제품이 가장 많은 수를 차지하고 있으며 농축액과

[인삼관련 제품 형태 현황]

(단위 : 개소)

구분	계	추출액	농축액	절편	사탕	젤리	정과	차
업체수	90	70	9	5	2	2	1	1
	100	77.78	10.00	5.56	2.22	2.22	1.11	1.11

자료 : 진안군 내부자료(품질인증업체 대상)

❖ 인삼 유통 판매시설

- ▶ 2019년 기준 진안 인삼 관련 제품을 판매하는 판매장은 총 70개소
- ▶ 홍삼한방센터 18개소, 터미널 13개소, 수삼센터 15개소, 전문 판매장 11개소, 위탁판매장 12개소, 진안군 홍삼한방산업 클러스터사업단 직영 3개소로 구성

[인삼관련 유통시설 현황]

(단위 : 개소)

구분		2017년	2019년	3년간 변화율 (17년대비, %)	비고	
판매장	계	82	70	-14.63		
	홍삼한방센터	22	18	-18.18		
	터미널	17	13	-23.53		
	수삼센터	21	13	-38.10		
	사업단	전문판매장	22	11	-50.00	
		위탁판매장	-	12	-	
		직영	-	3	-	

자료 : 진안군 내부자료

▶ 진안군 홍삼한방센터 운영 현황

- 진안군에서 생산 및 가공되는 인삼과 홍삼, 한약재 등을 집하·포장·판매하기 위해 설립
- 시설 위치 : 전북 진안군 진안읍 진무로 1166
- 시설 규모 : 대지면적 9,315㎡, 건물면적 4449.8㎡(지상 2층)
- 운영 주체 : 진안군 친환경 홍삼한방산업 클러스터사업단
- 시설 현황

[진안군 홍삼한방센터 시설 현황]

구분	시설 내용	비고
1층	진안에서 생산되는 수삼과 홍삼한방 제품 판매장	36개 판매장 입점
2층	예식장, 다목적 컨벤션홀, 토종음식점, 한약방, 장난감 도서관 등 다용도 시설	8개 시설 입점

자료 : 진안군 문화관광(tour.jinan.go.kr))

❖ 가공 및 판매 업체 매출액 현황

- ▶ 진안홍삼연구소의 전수조사 결과에 따르면 관내 홍삼 가공 및 판매 업체의 총매출은 29,927백만원으로 2016년 대비 2.2% 증가

[진안군 인삼 가공 및 판매업체 매출 현황]

(단위 : 백만원)

구분	2016년	2017년	2018년	증감율	비고
매출액	29,275	28,243	29,927	22.27	

자료 : 진안홍삼연구소 자료(2019)

- ❖ 중간보고(2020. 8. 13) 당시 참여위원의 "농산물유통가격안정기금의 성격을 고려할 경우 '유통시설 조성'은 타당하지 않으며, 기금이 제대로 활용될 수 있도록 핵심 작목별 가격분석 및 조례안 검토를 통한 조례개정에 초점을 두고 과업을 진행하도록" 하는 방향 제시가 있어 유통시설의 기본 현황만 검토하도록 함

III

농안기금 운용 현황 분석

1. 관련 법령 및 조례 개요
2. 관련 법령 및 조례 세부 내용
3. 전라북도 농안기금 운용 현황
4. 진안군 농안기금 운용 현황

III 농안기금 운용 현황 분석

1. 관련 법령 및 조례 개요

① 법령 및 조례 개요

- ❖ 농축산물 가격안정기금은 정부차원에서는 「농수산물 유통 및 가격안정에 관한 법률」([시행 2017. 9. 22.][법률 제14643호, 2017.3 3. 21. 일부개정]) 제5장에서 농산물가격안정기금 조성 명시
- ❖ 이에 각 지자체에서는 지역 내 농축산품의 가격안정과 농업붕괴를 막기 위해서 최저생산비를 보장해주는 자체적인 조례 제정 추진
- ❖ 전남 나주시에서 2010년 1월에 최초 제정되고 진안군은 2015년 3월에 조례 제정

② 조례의 주요 내용 분석

- ❖ 목적, 정의, 지원기준, 기금조성, 위원회 등 대부분 비슷한 형태

[조례 주요내용 분석]

구분	주요내용	비 고
목적	농업 내·외부 환경변화에 대비하고 농산물 가격안정을 통해 농업인의 안정적 소득 보장을 목적으로 함	가격안정 소득안정
최저가격	최근 3년(5년) 도매시장가격 및 농진청 생산비를 고려하여 최저가격을 산출함	도매시장가격 농진청 생산비
도매가격	대부분 aT유통공사에서 제공하는 도매가격을 사용	aT도매가격
차액	“도매가격 - 최저가격”의 차이를 말함	-
기금	목표액 설정과 연차별 적립금의 기준을 마련 기금의 존속기간을 명시한 곳이 많지만 연장 가능성 명문화 1년 총 지출가능 금액을 명시하고 있음(20~30% 수준)	목표금액 설정 20~30%내 지출
품목	① 가격 변동성이 높은 품목 ② 해당 시·군에서 전략 또는 육성하고자 하는 품목	가격변동성 전략 또는 육성품목
기준	(농가기준) 1농가가 신청 가능한 면적 및 가축두수 명시 (품목기준) 1품목당 신청 가능한 면적 및 가축두수 명시	1농가 기준 1품목 기준
위원회	모든 조례는 기금관리위원회 또는 운영위원회를 둠	위원회 운영

3 진안군 조례 주요 내용

- ❖ 「진안군 농산물유통가격안정기금 설치 및 운용에 관한 조례」(이하 진안군 농안기금 조례)에서는 진안군 내에서 생산된 쌀, 고추, 사과, 수박, 한우, 돼지, 인삼 총 7가지 품목에 대하여 지원하는 것을 규정
- ❖ 품목별 차액 지원 범위

[진안군 농안기금 품목별 차액 지원 범위]

품 목	지원범위		기준
	최소(부터)	최대(까지)	
쌀	1,000㎡	6,600㎡	재배면적
고추	1,000㎡	6,600㎡	“
사과	1,000㎡	6,600㎡	“
수박	1,000㎡	6,600㎡	“
인삼	1,000㎡	6,600㎡	“
한우	10두	50두	출하두수
흑돼지	100두	500두	“

❖ 지원 기준

- ✧ 농산물 : 진안군(이하 “군” 이라 한다)에서 생산되는 농작물과 축산물 및 임산물을 포함하는 농업 생산물
- ✧ 계통출하 : 농림축산식품부장관의 인가를 받은 진안군 내 전문유통법인 중 본 기금에 출연금을 낸 농·축산업·인삼협동조합 등의 계통조직을 통하여 농산물을 출하하는 것
- ✧ 기준가격 : 해당 연도 직전 5년간 조수입의 평균가격 중 최고·최저치를 제외한 3년간 평균가격
 - 기준가격 산정 시에는 국가기관에서 인정해주는 농촌진흥청·국가통계포털·한국농수산식품유통공사 등에서 제공하는 객관적 자료 등을 우선 활용
 - 제외된 품목이 있을시 위원회에서 제3의 자료 및 직접 도매시장 등을 조사하여 위원회의 협의를 거친 후 그 자료를 활용
- ✧ 최저가격 : 기준가격보다 20%이상 하락한 가격
- ✧ 최상가격 : 기준가격보다 20%이상 상승한 가격
- ✧ 시장가격 : 관내 전문유통법인을 통하여 출하한 농산물의 평균가격

- ▶ 차액 지원금 : “시장가격” 이 “최저가격” 보다 하락한 경우 “최저가격” 에서 “시장가격” 을 뺀 가격부터 지원하는 금액
- ▶ 차액 적립금 : “시장가격” 이 “최상가격” 보다 상승한 경우 “시장가격” 에서 “최상가격” 을 뺀 가격부터 적립하는 금액

2. 관련 법령 및 조례 세부 내용

1 지원방식

1) 농림축산식품부

- ❖ FTA 이행으로 수입량이 급격히 증가하여 일정 기준 이하로 가격이 하락한 품목의 생산자에게 가격 하락분의 일부를 보전해주는 제도로, 대상품목은 FTA에 따라 관세가 감축 또는 철폐되거나 관세 할당물량이 증가한 모든 농산물을 대상으로 하고 있음
- ❖ 지급기준은 다음 세 가지 요건을 모두 충족하였을 때임
 - ▶ 대상품목의 해당연도 평균가격이 직전 5년간의 최고·최저치를 제외한 3개년도 평균가격의 90% 이하로 하락
 - ▶ 대상품목의 해당연도 총수입량이 직전 5년간의 최고·최저치를 제외한 3년간의 평균총수입량보다 증가
 - ▶ 협정상대국으로부터 해당 연도 수입량이 기준수입량보다 증가
- ❖ 보전비율은 기준가격과 해당연도 평균가격 간 차액의 95% 보전
 - ▶ 지원은 농업인 3천 5백만원, 농업법인 5천만원 한도

[피해보전직불금 발동 및 지원 실적]

구분	2015	2016	2017	2018	2019	2020
국고지원율	100%	100%	100%	100%		
대상품목	대두, 감자, 고구마, 체리, 멜론, 노지포도, 시설포도, 닭고기, 밤	당근, 블루베리, 노지포도, 시설포도	도라지	호두, 도라지, 귀리, 양송이, 엽소	귀리, 목이버섯	녹두, 밤 돼지고기
지원액(억원)	471	385	15	32	5	609

자료 : 농림축산식품부 홈페이지

2) 지방자치단체

- ❖ 지방자치단체에서는 조례를 통해 농가 지원이 이루어지고 있었으며, 최저가격·최저생산비·생산비 등을 고시하여 도매시장가격이 최저가격·최저생산비·생산비보다 하락하였을 때 지원
 - ▶ 조례 명칭은 크게 「농산물가격안정기금 설치 및 운용 조례」, 「농산물 최저가격 지원조례」, 「최저생산비 지원에 관한 조례」 등으로 구분
 - ▶ 주요 지원기준은 농민 수입에서 농산물 판매 수입을 기준으로 요약
 - ▶ 지방자치단체 농안기금 관련 고시 내용

[지방자치단체 가격안정기금 관련 고시내용 및 지원기준 요약]

고시내용	지원기준	내용
생산비	생산비-도매시장가격	• 고시된 생산비가 도매시장가격보다 높을경우 차액 보전
생산비, 최저가격	생산비-최저가격	• 고시된 생산비가 고시된 최저가격보다 높을경우 차액 보전
최저가격	최저가격-도매시장가격	• 고시된 최저가격이 도매시장가격보다 높을경우 차액 보전
최저생산비	최저생산비	• 최저생산비가 도매시장가격보다 높을경우 기존 농산물을 전량 폐기하고 최저생산비 보전

- ❖ 가격안정기금 지원을 위한 지자체별로 용어의 정의가 다르게 나타나고 있었으며, 대부분 도매시장가격을 기준으로 하고 생산비, 최저가격, 최저생산비 기준 설정
 - ▶ 도매시장가격의 경우 전국 또는 서울가락시장을 기준으로 삼는 경우가 많았으며, 1년 평균 또는 기간별 평균 적용
 - ▶ 생산비는 주로 농촌진흥청, 통계청 발표자료를 기준으로 보조금을 제외하였으며, 일부 지자체에서는 발표자료에서 직접비만 사용
 - ▶ 최저가격은 도매시장 가격에 비율을 적용하여 적용하는 경우가 가장 많이 나타나고 있음

[지방자치단체 가격안정기금 관련 용어 요약]

용어	내용	주요지자체
도매 시장 가격	• 전국도매시장 가격	도매시장가격을 고시하는 대부분의 지자체
	• 서울가락도매시장 가격	충남 당진시, 서산시, 홍성군 경남 함안군,
	• 한국농수산물유통공사, 축산물품질평가원, 농협 중앙회, 농산물 공판장 등에서 제공하는 가격을 기준으로 운용심의위원회에서 결정하는 가격	경남 합천군
생 산 비	• 농촌진흥청, 통계청에서 조사한 생산비(보조금 제 외)	생산비를 고시하는 대부분의 지자체
	• 농촌진흥청, 통계청에서 조사한 생산비 중 직접비 만 적용(보조금 제외)	전남 곡성군 충북 괴산군 전남 영암군 등
	• 농촌진흥청, 통계청에서 조사한 생산비 중 직접비 + 유통비(보조금 제외)	경북 구미시, 김천시, 문경시 경기도 연천군
최저 가격	• 최근 3년간 도매시장가격과 생산비 등을 고려한 가격	최저가격을 고시하는 대부분의 지자체
	• 최근 3년간 도매시장가격의 80%	충북 음성군
	• 최근 5년간 도매시장 가격 중 최고가격, 최저가격 을 제외한 평균가격	전남 순천시 강원도 홍천군
	• 최근 5년간 도매시장 가격 중 최고가격, 최저가격 을 제외한 평균가격의 80% 또는 출하조직별 거래 처 판매실적의 70%	전남 나주시
최저 생산 비	• 농촌진흥청, 통계청에서 조사한 생산비 중 직접비 만 적용(보조금 제외)	충남 당진시, 서산시, 아산시 전남 무안군 경남 창녕군
	• 최근 5년간 도매시장 가격 중 최고가격, 최저가격 을 제외한 평균가격과 농촌진흥청, 통계청에서 조 사한 생산비 중 직접비를 고려한 가격	충남 태안군
	• 최근 5년치 농촌진흥청, 통계청에서 조사한 생산 비 중 직접비의 평균 적용	경남 함안군

3) 농안기금 지원 대상품목 현황

[농안기금 지원 대상품목 현황]

시도	시군구	대상품목	기금조성
충북	제천시	쌀, 고추, 오이, 사과, 황기	100억원
	음성군	쌀, 고추, 복숭아, 인삼, 수박, 한우	50억원
충남	당진시	가을무, 가을배추, 양파, 쪽파, 감자, 고구마, 고추	200억원
	서산시	무, 배추, 양파, 대파, 쪽파, 양배추, 감자, 알타리무, 고구마, 당근	x
	아산시	가을무, 가을배추, 대파, 쪽파	x
경남	합천군	벼, 양파, 마늘, 한우, 양돈	100억원
전남	나주시	계통출하 작물	100억원
	무안군	조생종 양파품종	x
전북	고창군	고추, 배추, 무, 양파, 수박, 고구마, 한우, 육우, 젓소, 돼지, 닭, 오리	50억
강원	양구군	계통출하 농산물	x

4) 지자체별 조례 특징

❖ 대부분 시군별 차이는 품목, 기준, 발동기준, 지원형태 등

[전국 지자체별 농안기금 관련 조례 특징]

구분	주요내용
화천	애호박 오이 2개 한정(산지폐기 품목으로 제한함) 1농가 990㎡ 이상 기준 발동 : 도매시장 가격이 3일 이상 최저가격 이하로 떨어져야 함
정선	1농가 990~10,000㎡ 기준 재원구성은 군 90, 농협 10 최저가격 : aT 가격과 전국 도매시장 1년 평균치 고려 발동 : 도매시장 가격 10일 이상 최저가격 이하
평창	기금존속 2024년 한시적 운용(100억 목표) 기금조성 목표 : 참여조직 2억, 군 10억(1년 계획) 1농가 6,600㎡ 이내, 한우 30두 이내, 최대 지원 500만원 이내
여주	고추, 가을무, 가을배추, 당근, 양파 1농가 1,000㎡이상 10,000㎡이하 발동 : 10일 이상 최저가격 이하로 도매시장가격이 형성될 때 최저가격 지급
음성	쌀, 고추, 복숭아, 인삼, 수박, 한우로 제한 1농가 1,000㎡이상, 한우 1두 이상, 200만원 한도 지원 기금존속 2021년 제한(추가 연장 가능 명시)
진천	기금 존속 2023년 제한(추가 연장 가능 명시) 쌀, 오이, 고추, 인삼, 수박, 장미, 국화, 한우, 육우, 젓소, 돼지, 닭, 오리 1농가 990㎡~6,600㎡, 한육우 5~30두, 돼지 50~1,500두, 금수 2,500~15,000두
괴산	감자, 콩, 옥수수, 오이, 사과, 고추, 한우, 추가 가능 1품목 990㎡이상, 한우 2두 이상
제천	쌀, 고추, 오이, 사과, 황기, 브로콜리, 콩(백태), 수수, 감자, 한우 1농가 6,600㎡이내, 한우 15두 이내 융자금 지원 규정도 있음(금리 1.5%)
충주	융자금의 이자 차액 보전과 수수료 지원 조항 사과, 고추, 복숭아, 밤, 한우-조정가능 1농가 200만원 한도
당진	도매시장가격 : 가락시장 도매가격 기준 적용 가을무, 가을배추, 양파, 쪽파, 감자, 고구마, 고추-조정가능 1품목 990㎡ 이상 지급기준 : 도매시장가격이 10일 이상 최저생산비 이하 형성, 폐기처분 대상
서산	품목제외 당진과 동일
홍성	가을무, 가을배추 1농가 990㎡~3,300㎡, 200만 한도

구분	주요내용
진안	<p>기준가격 : 최근 5년 조수입의 평균가격이며 최고, 최저 제외 3년 평균가격(전북도와 동일)</p> <p>최저가격 : 기준가격보다 20% 하락 가격</p> <p>최상가격 : 기준가격보다 20% 상승 가격</p> <p>시장가격 : 관내 유통법인을 통해 출하한 농산물의 평균가격</p> <p>시장가격 - 최상가격 = 적립금이 발생</p> <p>쌀, 고추, 사과, 수박, 인삼, 한우, 흑돼지</p>
임실	<p>1농가 30,000㎡, 한육우 50두, 돼지 2,500두, 금수 30,000수 이내</p> <p>1품목 1,000㎡, 한육우 5두, 돼지 50두, 금수 2,500두 이상</p>
고창	<p>고추, 배추, 무, 양파, 수박, 고구마, 한우, 육우, 젓소, 돼지, 닭, 오리</p> <p>1농가 10,000㎡, 한육우 15두, 돼지 1,400두, 금수 60,000수</p> <p>1품목 1,000㎡, 한육우 2~50, 돼지 10~700, 금수 1,000~15,000</p>
해남	기금 조성 200억 목표, 2020년까지
무안(양파)	<p>1농가 조생양파 330㎡ 이상, 재배면적의 50% 내, 최대 6,600㎡ 이내로 제한</p> <p>발동 : 도매시장 가격 12일 이상 최저생산비 이하 형성</p> <p>1,000㎡당 6톤 기준 적용</p> <p>최저생산비 이하로 가격형성시 수탁판매자가 해당 가격으로 매입</p> <p>과잉 생산농산물 수매 및 저장을 위해 가격안정기금 조례 별도로 규정</p>
곡성	<p>기금목표 50억 규모(2024년)</p> <p>쌀, 고추, 옥수수, 딸기, 멜론, 토란, 잎들깨, 매실, 사과, 배, 감, 한우</p> <p>1농가 1ha, 한우 10두 이내에서 차액 지원</p>
함평	<p>기금목표 50억원(2025년)</p> <p>양파, 마늘, 건고추</p> <p>1품목 1,000㎡ 이상 10,000㎡ 이내</p> <p>10일 이상 최저가격 이하로 형성, 차액의 85% 기준에서 지급</p>
영광	<p>고추, 대파, 양파</p> <p>가락시장 가격을 우선 적용, aT가격은 그다음 고려</p> <p>1품목 1,000㎡ 이상</p> <p>도매시장가격이 10일 이상 최저생산비 이하로 형성 시 발동</p>
나주	<p>나주시 농산물가격안정기금 설치 및 운용 조례 폐지 후 해당 조례 제정</p> <p>1품목 1,000㎡, 총 10,000㎡ 상한</p> <p>최근 5년 평균 중 최고/최저 제외 3년 평균치 적용(수확량 기준)</p>

구분	주요내용
장흥	양파, 감자, 양배추, 마늘, 고추, 쪽파, 배추, 콩 최근 3년 이상 거주 조건 1품목 1,000㎡이상 300만원 한도 지원
강진	최저가격 : 최근 1년간 평균가격 고려 종합소득 3,700만원 이상인자 제외 10일 이상 최저가격 이하로 시장가격 형성시 차액 지급
구미	사과, 고추, 양파, 수박, 감자, 찹쌀, 옥수수, 돼지, 닭(산란계는 제외) 1농가 6,600㎡ 이내, 한옥우 30두, 돼지 1,500두, 닭 15,000두 내 차액지원 1품목 1,000이상, 옥수수 5두, 돼지50두, 닭 2,500두 이상 농가 생산비 차액의 80% 이내에서 지원 지원한도를 초과할 경우 농가별로 일정비율 감액조치
봉화	사과, 고추, 수박, 감자, 당귀, 한우 농협(지역/품목), 농협중앙회경제사업부 및 연합사업단, 산지유통조직 1농가 6,600㎡ 이내, 30두 이내 1품목 990㎡, 한우 5두 이상 농가 차액의 80% 보전
영양	고추, 사과, 한우 1농가 10,000㎡ 이내, 한우 30두 이내 1품목 1,000㎡, 한우 2두 이상
영주	사과, 포도, 복숭아, 자두, 고추, 생강, 수박, 약초(계통출하조직에서 약초로 분류되는 품목에 한한다), 한우, 옥수수, 돼지, 닭(산란계는 제외한다) 1농가 6,600㎡ 이내, 30두, 돼지 1,500두, 닭 15,000수 이내 1품목 1,000㎡, 한옥우 5, 돼지 50, 닭 2,500수 이상
예천	사과, 복숭아, 수박, 참외, 감자, 고추, 양파, 토마토, 마늘, 배, 참깨, 한우 1농가 6,600㎡ 이내, 30두 이내 1품목 1,000㎡ 이상, 한우 5두 이상 농가 차액의 80% 이내에서 지원
청송	계통출하 : 청송사과유통공사 포함 기금조성 120억원 사과, 고추, 콩, 한우 1농가 6,600㎡ 이내, 한우 15두 이내 지원농가 규정 삭제(유일하게 삭제한 조례)

구분	주요내용
김천	<p>자두, 사과, 배, 참외, 복숭아, 고추, 파, 감, 젓소(FTA 피해보전 직접직불금 모니터링 품목은 제외한다)</p> <p>1농가 6,600㎡ 이내, 젓소 30두 이내 차액지원</p> <p>1품목 1,000㎡ 이상, 젓소 5두 이상</p> <p>3년 이상 거주, 3년 이상 계통출하 농가</p> <p>차액의 80% 지원, 예산초과 시 일률적 감액조치</p>
창녕	<p>폐기처분(사용불가하도록 폐기), 임의처분(폐기처분 외 농가처분)</p> <p>도매시장가격 : 가락시장 도매시장가격</p> <p>가을무·가을배추, 마늘, 양파, 감자, 고추 등의 채소류</p> <p>1품목 990㎡ 이상</p> <p>10일 이상 최저가격 이하로 가격형성시 최저생산비 지원(폐기 후 지원)</p> <p>폐기비용은 자부담</p>
함안	<p>봄·가을배추, 가을무, 양파, 마늘, 감자</p> <p>1품목 991 이상</p> <p>도매시장가격이 10일 이상 계속하여 최저생산비 이하로 형성될 때</p> <p>농식품부 폐기 결정 농산물</p>

3. 전라북도 농안기금 운용 현황

① 사업목적

- ❖ 기후 변화, 품목 지역집중 및 수요의 비탄력성 등에 의한 가격변동성이 지속적으로 증가
- ❖ 농산물 수입개방, 농업경영비 증가 등이 농업인의 실질소득 감소로 이어지고 있음
- ❖ 이에 농산물 가격 불안정에 대응하고, 효율적 농가경영 안정시스템을 구축하여 궁극적 농가소득 증대

② 근거법령

- ❖ 농업·농촌 및 식품산업 기본법 제4조(국가·지방자치단체 및 농업인·소비자 등의 책임)
- ❖ 농업·농촌 및 식품산업 기본법 제8조(농업의 구조개선과 지속가능한 발전)
- ❖ 전라북도 주요 농산물 가격안정 및 지원에 관한 조례 제5조(지원사업)
- ❖ 전라북도 농산물 통합마케팅 전문조직 육성 및 활성화 지원 조례 제12조(통합마케팅 전문조직 활성화 지원)

③ 연도별 재정투입 계획

[전북 농안기금 연도별 재정투입 계획]

(단위 : 백만원)

구 분	계	2018년	2019년	2020년	2021년	2022년	비고
계	50,000	10,000	10,000	10,000	10,000	10,000	
도 비	15,000	3,000	3,000	3,000	3,000	3,000	
시·군비	35,000	7,000	7,000	7,000	7,000	7,000	

4 사업대상 품목(2021년)

❖ 시군별 대상 품목

[전북 시군별 사업 대상품목]

시군명	품목수	품 목
전주시	8	양파, 마늘, 건고추, 생강, 노지감자, 가을배추, 가을무, 대파
군산시	8	양파, 마늘, 건고추, 생강, 노지감자, 가을배추, 가을무, 대파
익산시	7	마늘, 건고추, 생강, 노지감자, 가을배추, 가을무, 대파
정읍시	8	양파, 마늘, 건고추, 생강, 노지감자, 가을배추, 가을무, 대파
남원시	8	양파, 마늘, 건고추, 생강, 노지감자, 가을배추, 가을무, 대파
김제시	8	양파, 마늘, 건고추, 생강, 노지감자, 가을배추, 가을무, 대파
완주군	7	마늘, 건고추, 생강, 노지감자, 가을배추, 가을무, 대파
진안군	7	양파, 마늘, 생강, 노지감자, 가을배추, 가을무, 대파
무주군	8	양파, 마늘, 건고추, 생강, 노지감자, 가을배추, 가을무, 대파
장수군	8	양파, 마늘, 건고추, 생강, 노지감자, 가을배추, 가을무, 대파
임실군	6	마늘, 생강, 노지감자, 가을배추, 가을무, 대파
순창군	8	양파, 마늘, 건고추, 생강, 노지감자, 가을배추, 가을무, 대파
고창군	5	마늘, 건고추, 생강, 노지감자, 대파
부안군	5	마늘, 건고추, 생강, 노지감자, 대파

❖ 지원 제외 대상 품목

- ✧ 농산물 가격 등락이 적고, 시장가격이 비교적 안정적인 곡물류, 과수류, 축산물, 특작, 화훼류 등
- ✧ 시·군 통합마케팅 전문조직 및 지역농협 등이 직접 매취하여 시장상황에 맞게 연중 출하되는 품목
- ✧ 전라북도 농산물 통합마케팅 전문조직 육성 및 활성화 지원조례 제2조 제1항 가호의 시·군 중심 조직
- ✧ 시·군에서 농식품부 ‘채소류 가격안정제’ 사업 등에 참여하여 약정가격 등의 농산물 가격차액을 보전받는 품목
- ✧ 시·군 자체조례 등에 의해 농산물의 가격차액을 보전받는 품목
- ✧ 기타 위원회에서 사업대상에 부적합하다고 인정하는 품목

5 기금 조성 사업 경과

❖ 2016년 농안기금 지원사업 본격 시행

- 주요농산물 시장가격이 기준가격보다 하락하였을 경우 가격차액 등을 지원하는 ‘전북 주요농산물 가격안정 지원 사업(이하, ‘가격안정 지원사업’)을 본격 시행
- 지원방식

 - 농산물 기준가격은 생산활동에 소요되는 생산비(경영비+노임 등)와 판매를 위한 유통비 등을 기준으로 결정
 - 시장가격(판매가)은 전국 주요도매시장에서 거래되는 농산물 上品 평균가격으로 결정

[전라북도 농산물 가격 차액 지원]

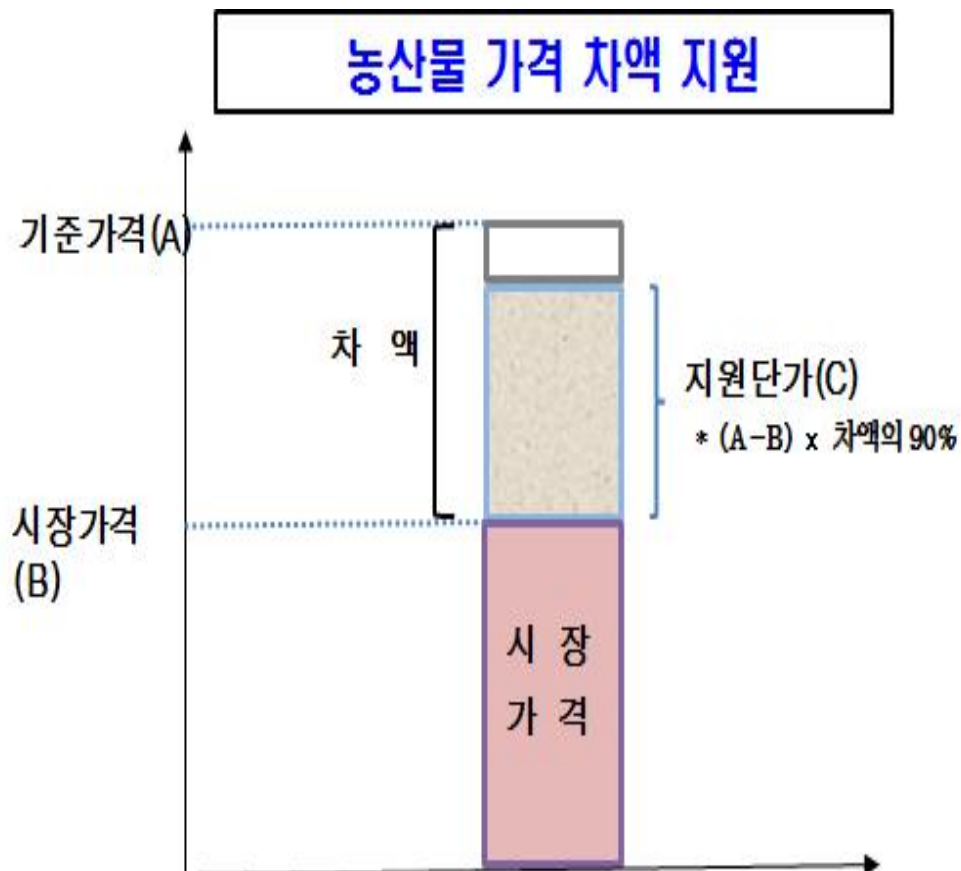

❖ 2016년 심의위원회 개최

- ▶ 전라북도는 ‘가격안정 지원사업’ 추진을 위해 농업인단체 등이 참여하는 ‘전라북도 주요농산물 가격안정 심의운영위원회(이하, ‘위원회’) ‘ 개최
 - 사업추진을 위한 핵심사안에 대하여 집중 논의를 거쳐 사업추진 방안을 확정함으로써 본격적 사업 추진
 - 먼저 2016년도 사업지원 대상 품목으로는 14개 시군에서 고르게 재배되고 있는 가을무, 가을배추 2개 품목을 우선 결정하고, 차년도에 예산 지급
 - 2017년부터는 지역별 특성을 고려하여 시군에서 2개 품목을 도에 추천하면 도 위원회에서 최종 결정하는 방식으로 폭넓은 농업인의 수혜 확대
- ▶ 주요농산물의 기준가격은 정부 공인통계를 기준으로 농촌진흥청의 생산비와 한국농수산물유통공사의 유통비를 합한 금액으로 결정
 - 생산비 : 농촌진흥청에서 발간하는 농축산물소득자료집 기준
 - 유통비 : 한국농수산물유통공사(aT)에서 발간하는 주요농산물 유통실태 기준
 - 모든 통계자료를 활용할 때 당해연도 제외 최근 5개년(최저 제외) 평균 적용

❖ 2016년부터 2018년까지 3년간 시범사업을 본격 시행하고 사업 확대

□ 6 지원사업 지침(2021년)

❖ 지원대상

- ▶ 도내 주소지를 두고 도내 소재지 농지에서 직접 농산물을 생산, 시군 통합 마케팅 전문조직 및 지역농협 등을 통해 계통출하 하거나 출하약정 농업인 중 시장격리를 신청하고 이행한 농업인

❖ 대상품목

- ▶ 차액지원 : 8개 품목(양파, 마늘, 생강, 건고추, 가을무, 가을배추, 노지감자, 대파)
- ▶ 시장격리 : 7개 품목(양파, 마늘, 생강, 가을무, 가을배추, 노지감자, 대파)

❖ 지원범위

- ▶ 품목당 1,000㎡(300평) ~ 10,000㎡(3,000평)

❖ 사업비

- ▶ 연간 10,000백만원 이내(도비 3,000 시 · 군비 7,000)

❖ 지원내용

- ▶ 품목별 농산물 ‘기준가격’을 마련, ‘시장가격’이 ‘기준가격’보다 하락하였을 경우 그 차액의 일부(90% 이내)를 지원
- ▶ 전북 주요농산물 가격안정 지원사업 출하약정 농업인 중 시장격리를 신청하고 이행한 농업인에게 농식품부 품목별 산지폐기 보전기준 단가의 일부(90% 이내)를 지원

❖ 시장가격 결정 : 생산단수 및 해당년도 주 출하기 가격정보 활용

$$\text{시장가격} = \text{품목 평균 생산단수(농진청)} \times \text{품목 주 출하기 평균 상품(上品) 도매가격(aT)}$$

- ▶ 생산단수는 농진청 발간 「농축산물 소득자료집」(전국평균)을 활용, 최근 5개년(최저 제외) 평균수량을 적용
- ▶ 도매가격은 한국농수산물유통공사(aT)의 당해 연도 기간별 가격정보 활용(전국평균), 상품(上品)의 평균가격을 적용

❖ 기준가격 결정 : 품목별 생산비(농진청) 및 유통비(aT)의 합계

- ▶ 생산비는 농진청 발간 「농축산물 소득자료집」의 최근 5개년(최저 제외) 품목별 투입된 전국평균 비용 적용
 - 생산비 = 경영비(종묘, 비료비 등 중간재비 + 임차료) + 농촌노임 자가노동비
- ▶ 유통비는 aT가 발간하는 「주요 농산물 유통실태」의 최근 5개년(최저 제외) 품목별 출하·도매·소매까지의 전국평균 유통비율 적용

4. 진안군 농안기금 운용 현황

① 기금개요

- ❖ 근 거 : 진안군 농산물유통가격안정기금 설치 및 운용에 관한 조례
- ❖ 조성목표 : 100억원(군비)
- ❖ 존속기한 : 2024년
- ❖ 사용총액 : 전체기금의 100분의 10 이내
- ❖ 설치목적 : 농산물 수급조절과 가격안정 유지
- ❖ 지원대상 : 진안군에 1년 이상 주소를 두고 일정 품목을 계통 출하한 자
 - ↳ 지원 품목 : 쌀, 고추, 사과, 수박, 인삼, 한우, 흑돼지
- ❖ 지원기준 : 농산물가격이 기준가격보다 20% 이상 하락 시 차액 보전

[진안군 농안기금 지원기준]

지원기준	주요내용	비고
기준가격	최근 5년 조수입의 평균가격이며 최고, 최저 제외 3년 평균가격	
최저가격	기준가격보다 20% 하락 가격	
최상가격	기준가격보다 20% 상승 가격	
시장가격	관내 유통법인을 통해 출하한 농산물의 평균가격	
적립금	시장가격 - 최상가격	
지원품목	쌀, 고추, 사과, 수박, 인삼, 한우, 흑돼지	

② 조성 상황

- ❖ 조 성 액 : 100억원(군비)
- ❖ 조성과정

[진안군 농안기금 조성과정]

단위 : 백만원

구분	2016년	2017년	2018년	2019년	2020년(안)
10,000	1,200	1,000	3,000	4,000	800

자료 : 진안군 내부자료(2020년)

③ 세부 운용 계획

- ❖ 용 도 : 차액 지원사업
- ❖ 연도별 운용 금액

[진안군 농안기금 연도별 운용 금액]

(단위 : 천원)

구분	2020년	2021년	2022년	2023년	2024년(안)
5,000	1,000	1,000	1,000	1,000	1,000

자료 : 진안군 내부자료(2020년)

- ❖ 지원품목 : 쌀, 고추, 사과, 수박, 인삼, 한우, 흑돼지
- ❖ 계통출하 조직 : 진안조공, 진안농협, 부귀농협, 백운농협
- ❖ 업무처리 절차

[진안군 농안기금 업무처리 절차]

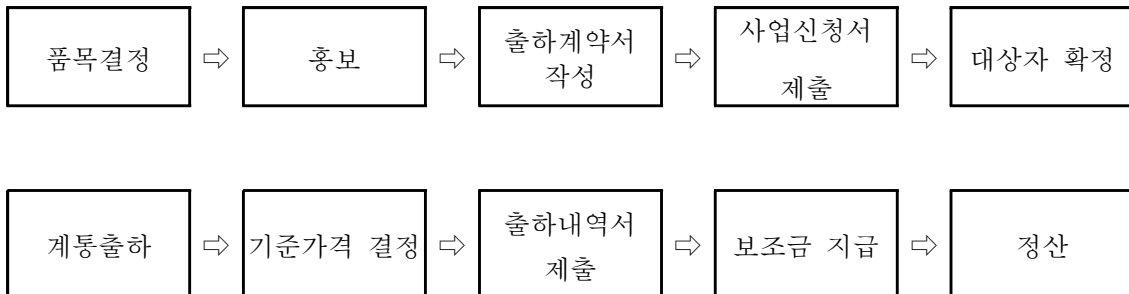

④ 기금 운용 문제점

1) 운영 문제점

- ❖ 전북 주요 농산물 가격안정지원사업과 중복
 - 중복 품목을 제외하고 분석을 통해 지원품목을 추가하여 지원 확대 방안 검토 필요

[진안군 농안기금 지원 품목]

구분	검토	비고
쌀	변동직불금과 중복	
고추	채소류가격안정제(농협)과 중복	
사과		
수박	용역결과 가격변동 미발동	
인삼		
한우	장려금과 중복	
흑돼지	장려금과 중복	

자료 : 진안군 내부자료(2020년)

❖ 계통조직의 기금 미 출연

➢ 계통출하

- 진안군내 전문유통법인 중 본 기금에 출연금을 낸 농·축산업·인삼협동조합 등의 전문조직을 통하여 농산물을 출하하는 것

➢ 조례상 기금 조성

- 군의 출연금
- 기금의 운용으로 발생하는 수익금
- 관내 농업·축산업·인삼협동조합 등의 출연금
- 품목별 산지유통법인 등의 적립금
- 차액적립금 : 시장가격이 최상가격보다 상승한 경우 시장가격에서 최상가격을 뺀 가격부터 적립하는 금액

➢ 기금 지원 문제 발생

- 군의 출연금만으로 조성되어 기금 지원에 대한 형평성 문제 발생 우려
- 기금에 출연금을 내지 않고 지원만 받는다면 조세 저항에 부딪힐 가능성 농후
- 계통 출하 조직의 기금 출연 및 방법 필요

❖ 품목 추가 시 기금 사용 총액 증가 필요

- 현재 당해연도 기금사용 총액은 전체기금의 100분의 10을 초과하여 집행하는 것은 불가능
- 지원대상 품목을 추가 또는 2-3개 품목의 가격이 동시에 최저가격 이하로 하락하는 것 등을 고려하여 기금 사용 총액의 증가 필요

❖ 기준가격 및 시장가격 세부 기준 마련

➢ 현행

- 기준가격 : 현재 5년간의 조수입중 최고, 최저치를 제외한 3년간의 평균가격으로 국가기관에서 제공하는 가격
- 시장가격 : 관내 전문유통업인을 통하여 출하한 농산물의 평균가격

➢ 개정 방안 마련

- 기준가격 및 시장 가격 기준을 정하기 위해서는 기준 기간, 기준 자료, 지원 발동 시기 등의 세부적인 방안 마련 필요
- 이때 진안군 농민들이 이해 및 납득이 될 수 있는 가격 기준 설정
- 기준가격 예시 : aT에서 제공하는 도매가격, 진안군에서 지원 품목이 성출하되는 시기를 기준으로 하여 최고, 최저치를 제외한 3년간의 평균가격
- 시장가격 예시 : 진안군에서 지원 품목이 성출하되는 시기에 관내 진안군조공법인을 통하여 출하한 농산물의 평균가격
- 지원 발동 시기 : 성출하 시기에 5일 또는 3일 동안 최저가격 이하로 유지될 때 지원

❖ 현행 문제점 개정을 위한 조례 검토 필요

- 추가 품목 설정, 기준가격 및 시장가격, 기금사용 총액 변경, 계통출하 조직의 기금 출연 등의 사항을 변경하기 위해 조례 검토 및 개정 필요

[농안기금 문제점 및 개선방안]

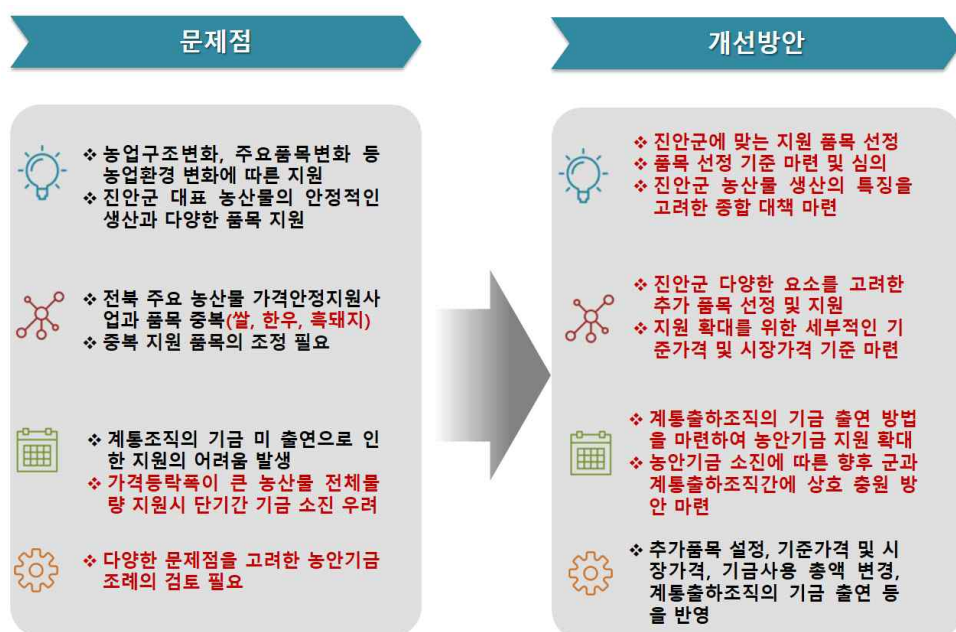

IV

농안기금 운영 방향

1. 기본 구상
2. 주요 품목 선정
3. 가격 기준 산정

IV 농안기금 운영 방향

1. 기본 구상

① 기본 구상 체계도

[농안기금 운영 방향 기본 구상 체계도]



② 기본방향

❖ 진안고원형 농산물 품목 선정

- ✧ 농산물 가격의 차액지원을 위해 현재 7개 품목(쌀, 고추, 사과, 수박, 인삼, 한우, 흑돼지)을 선정하였으나 타지원사업과의 중복으로 애로 발생
- ✧ 이에 농산물 유통 안정기금 조례에서 지정한 지원대상 품목 조정하며 또한 품목을 확대하여 지원
- ✧ 진안군 농·축·임산물의 여러 가지 지수를 산출하여 진안군만의 농산물 유통가격안정기금의 효율적인 운용 기반 마련

❖ 진안고원형 가격 기준 산정

- ✧ 진안군 농민의 이해가 전제될 수 있도록 일부의 특성이 반영된 지표가 아니라 전체를 아우를 수 있는 산정 기준 반영

- 또한 일정기간 동안 동일한 지표로 계속해서 산출될 수 있어야 하며 지표 산출 방식이 진안군 농민들이 이해될 수 있도록 기준 마련
- 현재 기준가격 및 시장가격의 산출 방식, 기준에 대한 검토 및 대안을 마련하여 대표성, 지속성, 합리성을 가진 가격 기준 산정

❖ 진안고원형 농산물 유통 대책 마련

- 안정기금의 품목 조정 및 추가, 가격 기준 수정 등을 통한 진안군 농산물유통가격 안정기금의 조례 검토
- 농산물 품목 설정, 기준가격 및 시장가격의 기준 마련 등을 통해 얻은 여러 가지 대안을 진안군 농산물유통가격 안정기금 운영 조례에 반영될 수 있도록 개정 기반 마련

③ 추진전략

- ❖ 진안고원형 농산물유통가격안정기금 운영체계 구축을 위해 '품목선정 기준 마련 → 농산물 유통안정기금 지원기준 마련 → 농안기금 종합 대책 마련' 추진전략으로 설정

❖ 품목선정 기준 마련

- 농산물 가격의 차액지원 품목인 쌀, 고추, 사과, 수박, 인삼, 한우, 흑돼지 외에 진안군에서 중점 육성해야 할 품목 또는 가격 하락시 큰 피해가 예상되는 품목 선정을 위한 기본 기준 마련
- 진안군 주요농산물 중 가격 차액 지원을 위해 특화도, 성장가능성, 경쟁력 분석을 통한 주요품목 추가 선정

❖ 농산물 유통안정기금 지원 기준 마련

- 진안군에서 생산되는 농산물의 수급조절과 가격안정을 유지하기 위해 기준 가격과 시장가격의 기준 검토 및 강화 방안 마련
- 특히 최저가격 차액 지원을 위해 시장가격의 기준을 검토하며 차액지원 품목의 특징을 고려한 기준 마련

❖ 농안기금 종합대책 마련

- 기존 품목 이외의 새로운 품목 선정과 최저가격 지원 기준 마련을 검토한 후 '진안군 농산물유통안정기금 조례'의 검토 및 수정
- 향후 진안군 농산물유통안정기금을 효율적으로 관리·운영하는데 필요한 사항을 재설정 및 규정

2. 주요 품목 선정

① 특화지수 분석

1) 특화계수 산출

❖ 농산물 : 농축산식품부 발작물공동경영체육성지원 사업 참조

▷ 전국 대비 진안군 품목 특화계수

- $\{(진안군 품목 재배면적) \div (진안군 농업 재배면적)\} / \{(전국 품목 재배면적) \div (전국 농업 재배면적)\}$

▷ 전라북도 대비 진안군 품목 특화계수

- $\{(진안군 품목 재배면적) \div (진안군 농업 재배면적)\} / \{(전북 품목 재배면적) \div (전북 농업 재배면적)\}$

❖ 축산물 : 충북 농업 경쟁력과 발전 방안 참조

▷ 전국 대비 진안군 품목 특화계수

- $\{(진안군 품목 사육두수) \div (진안군 총 사육두수)\} / \{(전국 품목 사육두수) \div (전국 총 사육두수)\}$

▷ 전라북도 대비 진안군 품목 특화계수

- $\{(진안군 품목 사육두수) \div (진안군 축산물 사육두수)\} / \{(전북 품목 사육두수) \div (전북 축산물 사육두수)\}$

❖ 임산물 : 농축산식품부 발작물공동경영체육성지원 사업 참조

▷ 전국 대비 진안군 품목 특화계수

- $\{(진안군 품목 생산액) \div (진안군 임업 생산액)\} / \{(전국 품목 생산액) \div (전국 임업 생산액)\}$

▷ 전라북도 대비 진안군 품목 특화계수

- $\{(진안군 품목 생산액) \div (진안군 임업 생산액)\} / \{(전북 품목 생산액) \div (전북 임업 생산액)\}$

2) 특화지수 분석 : 2019년 전국(전북) 대비 지역 품목 특화계수 - 2015년 전국(전북) 대비 지역 품목 특화계수

❖ + : 2019년 전국(전북) 품목 특화계수보다 2015년 전국(전북) 품목 특화계수 높다는 것으로 전국(전북) 대비 특화 품목으로 성장한다고 볼 수 있음

- ❖ - : 2019년 전국(전북) 품목 특화계수보다 2015년 전국(전북) 품목 특화계수 낮다는 것으로 특화 품목으로 정체 또는 사양된다고 볼 수 있음

② 성장지수 분석

- ❖ 2015년 ~ 2019년 동안 지역 품목 증가율과 전국품목 증가율의 차
 - 전국(전북) 품목 증가율 : $\{2019\text{년 전국(전북) 품목 재배면적(생산액)} - 2015\text{년 전국(전북) 품목 재배면적(생산액)}\} / \{2015\text{년 전국(전북) 품목 재배면적(생산액)}\}$
 - 지역(진안군) 품목 증가율 : $\{2019\text{년 지역 품목 재배면적(생산액)} - 2015\text{년 지역 품목 재배면적(생산액)}\} / \{2015\text{년 지역 품목 재배면적(생산액)}\}$
- ❖ 성장지수 : 지역 품목 재배면적 증가율 - 전국 품목 재배면적
 - + : 전국 품목 재배면적 증가율보다 지역 품목 재배면적 증가율이 높다는 것으로 빨리 성장했다는 것으로 볼 수 있음
 - - : 전국 품목 재배면적 증가율보다 지역 품목 재배면적 증가율이 낮다는 것으로 성장이 늦다는 것으로 볼 수 있음

③ 경쟁력지수 분석

- ❖ 2015년 ~ 2019년 동안 지역 품목 비중 증가율과 전국 품목 비중 증가율의 차
 - 전국(전북) 품목 비중 : $\{2019\text{년 전국(전북) 품목 재배면적(생산액)} / 2019\text{년 전국(전북) 총 경지면적(총 생산액)}\} - \{2015\text{년 전국(전북) 품목 재배면적(생산액)} / 2015\text{년 전국(전북) 총 경지면적(총 생산액)}\}$
 - 지역(진안군) 품목 비중 : $\{2019\text{년 지역 품목 재배면적(생산액)} / 2019\text{년 지역 총 경지면적(총 생산액)}\} - \{2015\text{년 지역 품목 재배면적(생산액)} / 2015\text{년 지역 총 경지면적(총 생산액)}\}$
- ❖ 경쟁 지수 : 지역 품목 비중 증가율 - 전국 품목 비중 증가율
 - + : 전국 품목 비중 증가율보다 지역 품목 비중 증가율이 높다는 것으로 전국 및 전북 지역에 경쟁력을 가지고 있는 것으로 볼 수 있음
 - - : 전국 품목 비중 증가율보다 지역 품목 비중 증가율이 낮다는 것으로 전국 및 전북 지역에 경쟁력이 약하다는 것으로 볼 수 있음
- ❖ 증가율
 - + : 전국 품목 재배면적 증가율보다 지역 품목 재배면적 증가율이 높다는

것으로 빨리 성장했다는 것으로 볼 수 있음

- ✧ - : 전국 품목 재배면적 증가율보다 지역 품목 재배면적 증가율이 낮다는 것으로 성장이 늦다는 것으로 볼 수 있음

4 주요품목 선정 기준

1) 선정 기준

- ❖ 특화지수, 성장지수, 경쟁력 지수를 활용하여 진안군의 성장품목, 경쟁 우위 품목, 성장 잠재 품목, 정체 품목, 사양 품목으로 구분
- ❖ 특히 특화지수는 특정 품목이 해당 지역내에서 차지하는 비중과 전국에서 차지하는 비중을 비교하여 품목의 지역간 상대 특화도를 측정하는 지표이기 때문에 이를 먼저 충족해야 주요 품목으로 선정
- ✧ 전국 특화계수 '1' 을 기준으로 '1' 보다 크면 지역내에 해당하는 품목 특화정도가 높으며, 전북 특화계수 '2' 를 기준으로 '2' 보다 크면 지역내에 해당하는 품목 특화 정도가 높음

2) 주요 품목 선정기준

- ❖ 전국 대비 / 전북대비 주요 품목으로 나누어 선정
- ❖ 진안군 주요 품목 선정 : 성장품목, 경쟁 우위품목, 성장 잠재품목을 주요 품목으로 선정

[진안군 주요품목 선정 기준]

분류	특화지수		성장지수		경쟁력 지수		비고
	전국	전북	전국	전북	전국	전북	
성장품목	+	+	+	+	+	+	
경쟁 우위품목	+	+	-	-	+	+	
성장 잠재품목	+	+	+	+	-	-	
정체 품목	-	-	-/+	-/+	-/+	-/+	
사양품목	-	-	-	-	-	-	

3) 특화지수

❖ 2015년 농축산물 특화계수

[진안군 주요 농축산물 특화계수(2015년)]

부류별	품목명	생산면적 (ha)	생산량 (톤)	생산면적(ha)		생산량		특화계수		비 고	
				전국	전북	전국	전북	전국	전북		
경지면적		7,594	-	1,697,023	203,559	-	-	-	-		
식 량 작 물	미곡	논벼	2,232	17,490	799,344	121,765	4,326,915	700,591	0.62	0.49	
	두류	콩	297	394	56,666	4,325	103,504	9,804	1.17	1.84	
	서류	고구마	168	2,174	19,357	3,333	294,655	56,594	1.94	1.35	
		감자	29	317	20,234	1,525	537,738	32,376	0.32	0.51	
	잡곡류	옥수수	104	459	15,356	631	78,243	1,994	1.51	4.42	
채 소 류	과채류	수박	170.6	6,955.9	15,185	2,390	634,352	91,560	2.51	1.91	
		오이	1.1	27.2	4,137	254	271,040	18,474	0.06	0.12	
		호박	4.5	170.8	10,645	646	364,416	28,014	0.09	0.19	
		토마토	1.5	94.9	6,976	433	456,982	37,108	0.05	0.09	
	엽채류	배추	99.1	4,302.4	27,174	2,197	2,134,976	211,174	0.81	1.21	
		상추	0.4	11.4	4,022	442	101,745	12,645	0.02	0.02	
	근채류	무	180.4	1,514.8	20,106	2,055	1,249,327	144,396	2.01	2.35	
	조미 채소류	고추	471.5	2,731.1	39,392	4,507	273,271	20,357	2.67	2.80	
		양파	2.2	17.3	18,015	1,352	1,093,932	75,208	0.03	0.04	
		마늘	1.6	14.7	20,638	601	266,272	6,858	0.02	0.07	
파		0.9	21.0	14,912	1,013	399,798	29,950	0.01	0.02		
과 실 류	사과	97.4	1,827.6	31,620	2,223	582,846	34,688	0.69	1.17		
	배	1.5	34.4	12,664	618	260,975	12,916	0.03	0.07		
	복숭아	8.4	127.9	16,704	913	153,882	8,111	0.11	0.25		
	포도	27.5	174.2	15,397	931	223,695	12,645	0.40	0.79		
	감	42.5	184.9	27,034	1,515	303,526	1,687	0.35	0.75		
특 작	참깨	64.4	52.5	25,139	2,083	11,678	1,121	0.57	0.83		
	들깨	54.8	73.2	42,570	4,151	50,932	5,977	0.29	0.35		
	땅콩	3.0	10.9	4,589	763	11,651	2,823	0.15	0.11		
인삼		569.5	687가구	14,213	699	21,043	3,157	8.95	21.84		
부류별	품목명	사육두수 (마리)	사육농장 (가구)	사육두수(마리, 톤)		사육농장(가구)		특화계수		비 고	
				전국	전북	전국	전북	전국	전북		
총 사육두수		4,115,749	-	233,061,413	30,706,726	-	-	-	-		
축 산	한육우	7,190	329	2,676,425	317,405	94,360	8,699	0.18	0.17		
	젖소	1,057	13	411,342	29,712	5,498	317	0.18	0.27		
	돼지	63,182	29	101,883,888	1,215,603	4,909	507	0.04	0.39		
	닭	3,958,821	124	164,130,982	25,979,086	3,004	502	1.66	1.14		
	오리	67,198	31	9,771,532	2,763,678	722	180	0.47	0.18		
	염소	3,843	124	284,121	45,994	10,367	1,177	0.93	0.62		
	꿀벌	9,064	109	1,962,989	209,949	22,533	1,682	0.32	0.32		

* 자료 : 진안군 통계연보, 통계청 자료, 농림축산식품부 통계연보 자료 활용

❖ 2019년 농축산물 특화계수

[진안군 주요 농축산물 특화계수(2019년)]

부류별		품목명	생산면적 (ha)	생산량 (톤)	생산면적(ha)		생산량		특화계수		비 고
					전국	전북	전국	전북	전국	전북	
경지면적			7,173		1,580,957	195,196	-	-			
식 량 작 물	미곡	논벼	1,671	12,320	729,585	112,141	5,015,237	810,717	0.50	0.41	
	두류	콩	270	456	58,537	11,026	105,340	22,625	1.02	0.67	
	서류	고구마	108	1,520	21,941	3,572	368,324	58,767	1.08	0.82	
		감자	31	419	26,829	2,580	690,419	56,873	0.25	0.33	
	잡곡류	옥수수	102	420	14,840	674	76,336	2,178	1.51	4.12	
채 소 류	과채류	수박	250.6	10,562.9	11,972	1,974	475,815	85,244	4.61	3.45	
		오이	7.3	305.1	4,962	282	366,065	29,585	0.32	0.70	
		호박	7.8	260.3	9,874	402	343,511	17,880	0.17	0.53	
		토마토	9.6	2,070.6	5,706	483	358,580	27,281	0.37	0.54	
	엽채류	배추	50.2	2,611.2	25,837	1,504	1,859,705	127,090	0.43	0.91	
		상추	5.1	164.3	3,629	864	95,582	27,659	0.31	0.16	
	근채류	무	19.7	1,225.3	19,503	1,765	1,110,874	119,978	0.22	0.30	
	조미 채소류	고추	471.1	1,224.2	35,900	5,004	254,260	22,696	2.89	2.56	
		양파	5.6	330.0	21,777	2,373	1,594,450	188,857	0.06	0.06	
		마늘	9.1	109.6	27,689	1,032	387,671	12,406	0.07	0.24	
		파	8.3	237.5	17,170	1,101	463,721	31,934	0.11	0.21	
	과 실 류	사과	131.1	2,707.0	32,954	2,698	535,324	40,020	0.88	1.32	
배		1.5	15.3	9,615	537	200,732	15,308	0.03	0.08		
복숭아		3.5	40.1	20,636	1,345	210,345	13,727	0.04	0.07		
포도		15.0	245.8	12,676	982	166,159	11,278	0.26	0.42		
감		42.3	254.3	23,000	1,430	258,874	12,032	0.41	0.80		
특 작	참깨	112.0	65.0	25,159	2,854	12,986	1,639	0.98	1.07		
	들깨	270.0	98.0	37,377	4,006	42,341	5,048	1.59	1.83		
	땅콩	2.0	10.0	3,236	671	8,219	2,347	0.14	0.08		
인삼			451	618가구	14,770	2,276	19,582	3,385	6.73	5.39	
부류별	품목명	사육두수 (마리)	사육농장 (가구)	사육두수(마리, 톤)		사육농장(가구)		특화계수		비 고	
				전국	전북	전국	전북	전국	전북		
총 사육두수			3,175,420	-	201,965,466	35,942,796	-	-			
축산	한육우	82,880	296	3,237,055	394,925	94,007	9,227	1.63	2.38		
	젖소	875	18	407,753	33,073	6,168	477	0.14	0.30		
	돼지	58,860	21	11,279,894	1,406,178	6,133	784	0.33	0.47		
	닭	3,030,703	164	17,920,159	31,309,251	2,784	519	1.11	1.10		
	오리	50,081	12	8,637,050	2,275,220	486	111	0.37	0.25		
	염소	4,806	142	572,305	106,620	14,769	1,692	0.53	0.51		
	꿀벌	17,151	109	2,744,141	286,279	29,026	2,269	0.40	0.68		

* 자료 : 진안군 통계연보, 통계청 자료, 농촌진흥청 국립축산과학원 통계 자료 활용

❖ 농축산물특화지수

[진안군 주요 농축산물 특화지수]

부류별		품목명	2015		2019		특화지수		비고
			전국	전북	전국	전북	전국	전북	
식량작물	미곡	논벼	0.62	0.49	0.50	0.41	-0.12	-0.08	
	두류	콩	1.17	1.84	1.02	0.67	-0.15	-1.17	
	서류	고구마	1.94	1.35	1.08	0.82	-0.86	-0.53	
		감자	0.32	0.51	0.25	0.33	-0.07	-0.18	
	잡곡류	옥수수	1.51	4.42	1.51	4.12	0	-0.3	
채소류	과채류	수박	2.51	1.91	4.61	3.45	2.1	1.54	
		오이	0.06	0.12	0.32	0.70	0.26	0.58	
		호박	0.09	0.19	0.17	0.53	0.08	0.34	
		토마토	0.05	0.09	0.37	0.54	0.32	0.45	
	엽채류	배추	0.81	1.21	0.43	0.91	-0.38	-0.3	
		상추	0.02	0.02	0.31	0.16	0.29	0.14	
	근채류	무	2.01	2.35	0.22	0.30	-1.79	-2.05	
	조미채소류	고추	2.67	2.80	2.89	2.56	0.22	-0.24	
		양파	0.03	0.04	0.06	0.06	0.03	0.02	
		마늘	0.02	0.07	0.07	0.24	0.05	0.17	
		파	0.01	0.02	0.11	0.21	0.1	0.19	
과실류	사과	0.69	1.17	0.88	1.32	0.19	0.15		
	배	0.03	0.07	0.03	0.08	0	0.01		
	복숭아	0.11	0.25	0.04	0.07	-0.07	-0.18		
	포도	0.40	0.79	0.26	0.42	-0.14	-0.37		
	감	0.35	0.75	0.41	0.80	0.06	0.05		
특작	참깨	0.57	0.83	0.98	1.07	0.41	0.24		
	들깨	0.29	0.35	1.59	1.83	1.3	1.48		
	땅콩	0.15	0.11	0.14	0.08	-0.01	-0.03		
인삼			8.95	21.84	6.73	5.39	-2.22	-16.45	
부류별	품목명	2015		2019		특화지수		비고	
		전국	전북	전국	전북	전국	전북		
축산	한육우	0.18	0.17	1.63	2.38	1.45	2.21		
	젖소	0.18	0.27	0.14	0.30	-0.04	0.03		
	돼지	0.04	0.39	0.33	0.47	0.29	0.08		
	닭	1.66	1.14	1.11	1.10	-0.55	-0.04		
	오리	0.47	0.18	0.37	0.25	-0.1	0.07		
	염소	0.93	0.62	0.53	0.51	-0.4	-0.11		
	꿀벌	0.32	0.32	0.40	0.68	0.08	0.36		

4) 성장지수

❖ 농축산물 성장지수

[진안군 주요 농축산물 성장지수]

부류별		품목명	진안군생산면적(ha)		전국 생산면적(ha)		전북 생산면적(ha)		증가율		
			2015	2019	2015	2019	2015	2019	진안군	전국	전북
경지면적			7,594	7,173	1,697,023	1,580,957	203,559	195,196	-5.54	-6.84	-4.11
식량작물	미곡	논벼	2,232	1,671	799,344	729,585	121,765	112,141	-25.13	-8.73	-7.90
	두류	콩	297	270	56,666	58,537	4,325	11,026	-9.09	3.30	154.94
	서류	고구마	168	108	19,357	21,941	3,333	3,572	-35.71	13.35	7.17
		감자	29	31	20,234	26,829	1,525	2,580	6.90	32.59	69.18
	잡곡류	옥수수	104	102	15,356	14,840	631	674	-1.92	-3.36	6.81
채소류	과채류	수박	170.6	250.6	15,185	11,972	2,390	1,974	46.89	-21.16	-17.41
		오이	1.1	7.3	4,137	4,962	254	282	563.64	19.94	11.02
		호박	4.5	7.8	10,645	9,874	646	402	73.33	-7.24	-37.77
		토마토	1.5	9.6	6,976	5,706	433	483	540.00	-18.21	11.55
	엽채류	배추	99.1	50.2	27,174	25,837	2,197	1,504	-49.34	-4.92	-31.54
		상추	0.4	5.1	4,022	3,629	442	864	1,175.00	-9.77	95.48
	근채류	무	180.4	19.7	20,106	19,503	2,055	1,765	-89.08	-3.00	-14.11
	조미채소류	고추	471.5	471.1	39,392	35,900	4,507	5,004	-0.08	-8.86	11.03
		양파	2.2	5.6	18,015	21,777	1,352	2,373	154.55	20.88	75.52
		마늘	1.6	9.1	20,638	27,689	601	1,032	468.75	34.17	71.71
		파	0.9	8.3	14,912	17,170	1,013	1,101	822.22	15.14	8.69
과실류	사과	97.4	131.1	31,620	32,954	2,223	2,698	34.60	4.22	21.37	
	배	1.5	1.5	12,664	9,615	618	537	0.00	-24.08	-13.11	
	복숭아	8.4	3.5	16,704	20,636	913	1,345	-58.33	23.54	47.32	
	포도	27.5	15.0	15,397	12,676	931	982	-45.45	-17.67	5.48	
	감	42.5	42.3	27,034	23,000	1,515	1,430	-0.47	-14.92	-5.61	
특작	참깨	64.4	112.0	25,139	25,159	2,083	2,854	73.91	0.08	37.01	
	들깨	54.8	270.0	42,570	37,377	4,151	4,006	392.70	-12.20	-3.49	
	땅콩	3.0	2.0	4,589	3,236	763	671	-33.33	-29.48	-12.06	
인삼			569.5	451	14,213	14,770	699	2,276	-20.81	3.92	225.61
부류별	품목명	진안군사육두수 (마리, 톤)		전국 사육두수(마리, 톤)		전북 사육두수(마리, 톤)		증가율			
		2015	2019	2,015	2,019	2,015	2,019	진안군	전국	전북	
총 사육두수			4,115,749	3,175,420	28,061,413	20,955,466	30,706,726	35,942,796	-22.85	-28.65	17.05
축산	한육우	7,190	8,288	2,676,425	3,237,055	317,405	394,925	15.27	20.95	24.42	
	젖소	1,057	875	411,342	407,753	29,712	33,073	-17.22	-0.87	11.31	
	돼지	63,182	58,860	10,888,888	11,279,894	1,215,603	1,406,178	-6.84	-88.93	15.68	
	닭	3,958,821	3,080,708	164,130,662	172,920,159	25,979,086	31,309,251	-23.44	5.35	20.52	
	오리	67,198	50,081	9,771,532	8,637,050	2,763,678	2,275,220	-25.47	-11.61	-17.67	
	염소	3,843	4,806	284,121	572,305	45,994	106,620	25.06	101.43	131.81	
	꿀벌	9,064	17,151	1,962,989	2,744,141	209,949	286,279	89.22	39.79	36.36	

* 자료 : 진안군 통계연보, 통계청 자료, 농림축산식품부 통계연보 자료 활용

❖ 성장지수 종합

[진안군 주요 농축산물 성장지수 종합]

부류별			품목명	증가율			성장지수		
				진안군	전국	전북	전국	전북	비고
경지면적				-5.54	-6.84	-4.11	1.3	-1.43	
식량작물	미곡	논벼	-25.13	-8.73	-7.90	-16.40	-17.23		
	두류	콩	-9.09	3.30	154.94	-12.39	-164.03		
	서류	고구마	-35.71	13.35	7.17	-49.06	-42.88		
		감자	6.90	32.59	69.18	-25.69	-62.28		
	잡곡류	옥수수	-1.92	-3.36	6.81	1.44	-8.73		
채소류	과채류	수박	46.89	-21.16	-17.41	68.05	64.30		
		오이	563.64	19.94	11.02	543.70	552.62		
		호박	73.33	-7.24	-37.77	80.57	111.1		
		토마토	540.00	-18.21	11.55	558.21	528.45		
	엽채류	배추	-49.34	-4.92	-31.54	-44.42	-17.8		
		상추	1,175.00	-9.77	95.48	1184.77	1079.52		
	근채류	무	-89.08	-3.00	-14.11	-86.08	-74.97		
	조미채소류	고추	-0.08	-8.86	11.03	8.78	-11.11		
		양파	154.55	20.88	75.52	133.67	79.03		
		마늘	468.75	34.17	71.71	434.58	397.04		
		파	822.22	15.14	8.69	807.08	813.53		
과실류	사과	34.60	4.22	21.37	30.38	13.23			
	배	0.00	-24.08	-13.11	24.08	13.11			
	복숭아	-58.33	23.54	47.32	-81.87	-105.65			
	포도	-45.45	-17.67	5.48	-27.87	-50.93			
	감	-0.47	-14.92	-5.61	14.45	5.14			
특작	참깨	73.91	0.08	37.01	73.83	36.9			
	들깨	392.70	-12.20	-3.49	404.9	396.19			
	땅콩	-33.33	-29.48	-12.06	-3.85	-21.27			
인삼				-20.81	3.92	225.61	-24.73	-246.42	
부류별			품목명	증가율			성장지수		
				진안군	전국	전북	전국	전북	비고
총 사육두수				-22.85	-28.65	17.05	5.8	-39.90	
축산	한육우	1,052.71	20.95	24.42	-5.68	-9.15			
	젖소	-17.22	-0.87	11.31	-16.35	-28.53			
	돼지	-6.84	-88.93	15.68	82.09	-22.52			
	닭	-23.44	5.35	20.52	-28.79	-43.96			
	오리	-25.47	-11.61	-17.67	-13.86	-7.8			
	염소	25.06	101.43	131.81	-76.37	-106.75			
	꿀벌	89.22	39.79	36.36	49.43	52.86			

5) 경쟁력지수

❖ 농축산물 재배면적 비중

▷ 2015년

[진안군 주요 농축산물 비중(2015년)]

(단위 : ha, %)

부류별		품목명	진안군		전국		전북		비고
			면적	비중	면적	비중	면적	비중	
경지면적			7,594	-	1,697,023	-	203,559	-	
식량작물	미곡	논벼	2,232	29.39	799,344	47.10	121,765	59.82	
	두류	콩	297	3.91	56,666	3.34	4,325	2.12	
	서류	고구마	168	2.21	19,357	1.14	3,333	1.64	
		감자	29	0.38	20,234	1.19	1,525	0.75	
	잡곡류	옥수수	104	1.37	15,356	0.90	631	0.31	
채소류	과채류	수박	170.6	2.25	15,185	0.89	2,390	1.17	
		오이	1.1	0.01	4,137	0.24	254	0.12	
		호박	4.5	0.06	10,645	0.63	646	0.32	
		토마토	1.5	0.02	6,976	0.41	433	0.21	
	엽채류	배추	99.1	1.30	27,174	1.60	2,197	1.08	
		상추	0.4	0.01	4,022	0.24	442	0.22	
	근채류	무	180.4	2.38	20,106	1.18	2,055	1.01	
	조미채소류	고추	471.5	6.21	39,392	2.32	4,507	2.21	
		양파	2.2	0.03	18,015	1.06	1,352	0.66	
		마늘	1.6	0.02	20,638	1.22	601	0.30	
		파	0.9	0.01	14,912	0.88	1,013	0.50	
과실류	사과	97.4	1.28	31,620	1.86	2,223	1.09		
	배	1.5	0.02	12,664	0.75	618	0.30		
	복숭아	8.4	0.11	16,704	0.98	913	0.45		
	포도	27.5	0.36	15,397	0.91	931	0.46		
	감	42.5	0.56	27,034	1.59	1,515	0.74		
특작	참깨	64.4	0.85	25,139	1.48	2,083	1.02		
	들깨	54.8	0.72	42,570	2.51	4,151	2.04		
	땅콩	3.0	0.04	4,589	0.27	763	0.37		
인삼			569.5	7.50	14,213	0.84	699	0.34	
부류별	품목명	진안군		전국(마리, 통)		전북		비고	
		사육수	비중	사육수	비중	사육수	비중		
총 사육두수			4,115,749		283,061,413		30,706,726		
축산	한육우	7,190	0.17	2,676,425	0.95	317,405	1.03		
	젖소	1,057	0.03	411,342	0.15	29,712	0.10		
	돼지	63,182	1.54	101,868,898	35.99	1,215,603	3.96		
	닭	3,958,821	96.19	164,130,962	57.98	25,979,086	84.60		
	오리	67,198	1.63	9,771,532	3.45	2,763,678	9.00		
	염소	3,843	0.09	284,121	0.10	45,994	0.15		
	꿀벌	9,064	0.22	1,962,989	0.69	209,949	0.68		

* 자료 : 진안군 통계연보, 통계청 자료, 농림축산식품부 통계연보 자료 활용

2019년

[진안군 주요 농축산물 비중(2019년)]

(단위 : ha, %)

부류별		품목명	진안군		전국		전북		비고
			면적	비중	면적	비중	면적	비중	
경지면적			7,173	-	1,580,957	-	195,196	-	
식량작물	미곡	논벼	1,671	23.30	729,585	46.15	112,141	57.45	
	두류	콩	270	3.76	58,537	3.70	11,026	5.65	
	서류	고구마	108	1.51	21,941	1.39	3,572	1.83	
		감자	31	0.43	26,829	1.70	2,580	1.32	
	잡곡류	옥수수	102	1.42	14,840	0.94	674	0.35	
채소류	과채류	수박	250.6	3.49	11,972	0.76	1,974	1.01	
		오이	7.3	0.10	4,962	0.31	282	0.14	
		호박	7.8	0.11	9,874	0.62	402	0.21	
		토마토	9.6	0.13	5,706	0.36	483	0.25	
	엽채류	배추	50.2	0.70	25,837	1.63	1,504	0.77	
		상추	5.1	0.07	3,629	0.23	864	0.44	
	근채류	무	19.7	0.27	19,503	1.23	1,765	0.90	
	조미채소류	고추	471.1	6.57	35,900	2.27	5,004	2.06	
		양파	5.6	0.08	21,777	1.38	2,373	1.22	
		마늘	9.1	0.13	27,689	1.75	1,032	0.53	
		파	8.3	0.12	17,170	1.09	1,101	0.56	
과실류	사과	131.1	1.83	32,954	2.08	2,698	1.38		
	배	1.5	0.02	9,615	0.61	537	0.28		
	복숭아	3.5	0.05	20,636	1.31	1,345	0.69		
	포도	15.0	0.21	12,676	0.80	982	0.50		
	감	42.3	0.59	23,000	1.45	1,430	0.73		
특작	참깨	112.0	1.56	25,159	1.59	2,854	1.46		
	들깨	270.0	3.76	37,377	2.36	4,006	2.05		
	땅콩	2.0	0.03	3,236	0.20	671	0.34		
인삼			451	6.29	14,770	0.93	2,276	1.17	
부류별	품목명	진안군(마리, 톤)		전국(마리, 톤)		전북		비고	
		사육수	비중	사육수	비중	사육수	비중		
총 사육두수			3,175,420	-	201,965,456	-	35,942,796	-	
축산	한육우	82,880	2.61	3,237,055	1.60	394,925	1.10		
	젖소	875	0.03	407,753	0.20	33,073	0.09		
	돼지	58,860	1.85	11,279,894	5.59	1,406,178	3.91		
	닭	3,030,703	95.44	172,920,159	85.62	31,309,251	87.11		
	오리	50,081	1.58	8,637,050	4.28	2,275,220	6.33		
	염소	4,806	0.15	572,305	0.28	106,620	0.30		
	꿀벌	17,151	0.54	2,744,141	1.36	286,279	0.80		

* 자료 : 진안군 통계연보, 통계청 자료, 농림축산식품부 통계연보 자료 활용

❖ 종합분석

[진안군 농산물 경쟁력지수 종합분석]

부류별		품목명	진안군			전국			전북			경쟁력 지수		
			2015	2019	증가율	2015	2019	증가율	2015	2019	증가율	전국	전북	비고
식량작물	미곡	논벼	29.39	23.30	-20.72	47.10	46.15	-2.02	59.82	57.45	-3.96	-18.70	-16.76	
	두류	콩	3.91	3.76	-3.84	3.34	3.70	10.78	2.12	5.65	166.51	-14.61	-170.35	
	서류	고구마	2.21	1.51	-31.67	1.14	1.39	21.93	1.64	1.83	11.59	-53.60	-43.26	
		감자	0.38	0.43	13.16	1.19	1.70	42.86	0.75	1.32	76.00	-29.70	-62.84	
	잡곡류	옥수수	1.37	1.42	3.65	0.90	0.94	4.44	0.31	0.35	12.90	-0.73	-9.25	
채소류	과채류	수박	2.25	3.49	55.11	0.89	0.76	-14.61	1.17	1.01	-13.68	69.72	68.79	
		오이	0.01	0.10	900.00	0.24	0.31	29.17	0.12	0.14	16.67	870.83	883.33	
		호박	0.06	0.11	83.33	0.63	0.62	-1.59	0.32	0.21	-34.38	84.92	117.71	
		토마토	0.02	0.13	550.00	0.41	0.36	-12.20	0.21	0.25	19.05	562.20	530.95	
	엽채류	배추	1.30	0.70	-46.15	1.60	1.63	1.87	1.08	0.77	-28.70	-48.03	-17.45	
		상추	0.01	0.07	600.00	0.24	0.23	-4.17	0.22	0.44	100.00	604.17	500.00	
	근채류	무	2.38	0.27	-88.66	1.18	1.23	4.24	1.01	0.90	-10.89	-92.89	-77.76	
	조미채소류	고추	6.21	6.57	5.80	2.32	2.27	-2.16	2.21	2.06	-6.79	7.95	12.58	
		양파	0.03	0.08	166.67	1.06	1.38	30.19	0.66	1.22	84.85	136.48	81.82	
		마늘	0.02	0.13	550.00	1.22	1.75	43.44	0.30	0.53	76.67	506.56	473.33	
		파	0.01	0.12	1100.00	0.88	1.09	23.86	0.50	0.56	12.00	1076.14	1088.00	
과실류	과	사과	1.28	1.83	42.97	1.86	2.08	11.83	1.09	1.38	26.61	31.14	16.36	
		배	0.02	0.02	0	0.75	0.61	-18.67	0.30	0.28	-6.67	18.67	6.67	
		복숭아	0.11	0.05	-54.55	0.98	1.31	33.67	0.45	0.69	53.33	-88.22	-107.88	
		포도	0.36	0.21	-41.67	0.91	0.80	-12.09	0.46	0.50	8.70	-29.58	-50.36	
		감	0.56	0.59	5.36	1.59	1.45	-8.81	0.74	0.73	-1.35	14.16	6.71	
특작	특작	참깨	0.85	1.56	83.53	1.48	1.59	7.43	1.02	1.46	43.14	76.10	40.39	
		들깨	0.72	3.76	422.22	2.51	2.36	-5.98	2.04	2.05	0.49	428.20	421.73	
		땅콩	0.04	0.03	-25.00	0.27	0.20	-25.93	0.37	0.34	-8.11	0.93	-16.89	
인삼			7.50	6.29	-16.13	0.84	0.93	10.71	0.34	1.17	244.12	-26.85	-260.25	
부류별	품목명	진안군			전국			전북			경쟁력 지수			
		2015	2019	증가율	2015	2019	증가율	2015	2019	증가율	전국	전북	비고	
축산	축산	한육우	0.17	2.61	1435.29	0.95	1.60	68.24	1.03	1.10	6.80	1366.87	1428.50	
		젖소	0.03	0.03	0.00	0.15	0.20	33.33	0.10	0.09	-10.00	-33.33	10.00	
		돼지	1.54	1.85	20.13	35.99	5.59	-84.47	3.96	3.91	-1.26	104.60	21.39	
		닭	96.19	95.44	-0.78	57.98	85.62	47.67	84.60	87.11	2.97	-48.45	-3.75	
		오리	1.63	1.58	-3.07	3.45	4.28	24.06	9.00	6.33	-29.67	-27.13	26.60	
		염소	0.09	0.15	66.67	0.10	0.28	180.00	0.15	0.30	100.00	-113.33	-33.33	
		꿀벌	0.22	0.54	145.45	0.69	1.36	97.10	0.68	0.80	17.65	48.35	127.81	

5 주요품목 선정

1) 종합분석

[주요품목 지수 종합분석]

부류별		품목명	특화지수			성장지수			경쟁력 지수			비고
			전국	전북	비고	전국	전북	비고	전국	전북	비고	
식량작물	미곡	논벼	-	-		-	-		-	-		
	두류	콩	-	-		-	-		-	-		
	서류	고구마	-	-		-	-		-	-		
		감자	-	-		-	-		-	-		
	잡곡류	옥수수	+	-		+	-		-	-		
채소류	과채류	수박	+	+		+	+		+	+		
		오이	+	+		+	+		+	+		
		호박	+	+		+	+		+	+		
		토마토	+	+		+	+		+	+		
	엽채류	배추	-	-		-	-		-	-		
		상추	+	+		+	+		+	+		
	근채류	무	-	-		-	-		-	-		
	조미채소류	고추	+	-		+	-		+	+		
		양파	+	+		+	+		+	+		
		마늘	+	+		+	+		+	+		
		파	+	+		+	+		+	+		
	과실류	사과	+	+		+	+		+	+		
배		+	+		+	+		+	+			
복숭아		-	-		-	-		-	-			
포도		-	-		-	-		-	-			
감		+	+		+	+		+	+			
특작	참깨	+	+		+	+		+	+			
	들깨	+	+		+	+		+	+			
	땅콩	-	-		-	-		+	-			
인삼			-	-		-	-		-	-		
축산	한육우	+	+		-	-		+	+			
	젖소	-	+		-	-		-	+			
	돼지	+	+		+	-		+	+			
	닭	-	-		-	-		-	-			
	오리	-	+		-	-		-	+			
	염소	-	-		-	-		-	-			
	꿀벌	+	+		+	+		+	+			

2) 주요 품목 종합분석

❖ 특화지수

[특화지수 종합분석]

순위	품목	전국 특화지수	순위	품목	전북 특화지수	비 고
1	수박	2.1	1	수박	1.54	
2	들깨	1.3	2	들깨	1.48	
3	참깨	0.41	3	오이	0.58	
4	토마토	0.32	4	토마토	0.45	
5	상추	0.29	5	호박	0.34	
6	오이	0.26	6	참깨	0.24	
7	고추	0.22	7	파	0.19	
8	사과	0.19	8	마늘	0.17	
9	파	0.1	9	사과	0.15	
10	호박	0.08	10	상추	0.14	

❖ 성장지수

[성장지수 종합분석]

순위	품목	전국 성장지수(%)	순위	품목	전북 성장지수(%)	비 고
1	상추	1184.77	1	상추	1079.52	
2	파	807.08	2	파	813.53	
3	토마토	558.21	3	오이	552.62	
4	오이	543.70	4	마늘	397.04	
5	마늘	434.58	5	들깨	396.19	
6	들깨	404.9	6	호박	111.1	
7	양파	133.67	7	토마토	111.1	
8	호박	80.57	8	양파	79.03	
9	참깨	73.83	9	수박	64.30	
10	수박	68.05	10	참깨	36.9	

❖ 경쟁력지수

[경쟁력지수 종합분석]

순위	품목	전국 경쟁력지수(%)	순위	품목	전북 경쟁력지수(%)	비 고
1	파	1076.14	1	파	1088.00	
2	오이	870.83	2	오이	883.33	
3	상추	604.17	3	토마토	530.95	
4	토마토	562.20	4	상추	500.00	
5	마늘	506.56	5	마늘	473.33	
6	들깨	428.20	6	들깨	421.73	
7	양파	136.48	7	호박	117.71	
8	호박	84.92	8	양파	81.82	
9	참깨	76.10	9	수박	68.79	
10	수박	69.72	10	참깨	40.39	

❖ 지수별 분류

[진안군 주요품목 선정]

분류		농산물		비고
		전국	전북	
성장 품목	식량작물			
	채소류	수박, 오이, 호박, 토마토 상추 고추, 양파, 마늘, 파	수박, 오이, 호박, 토마토 상추 양파, 마늘, 파	
	과실류	사과, 배	사과, 배	
	특작류	참깨, 들깨	참깨, 들깨	
경쟁 우위 품목	식량작물			
	채소류			
	과실류			
	특작류			
성장 잠재 품목	식량작물	옥수수		
	채소류			
	과실류			
	특작류			
정체 품목	식량작물			
	채소류		고추	
	과실류			
	특작류	땅콩		
사양 품목	식량작물	논벼, 콩, 고구마, 감자	논벼, 콩, 고구마, 감자, 옥수수	
	채소류	배추, 무	배추, 무	
	과실류	복숭아, 포도	복숭아, 포도	
	특작류	땅콩, 인삼	땅콩, 인삼	

❖ 진안군 지정 품목

[진안군 지정 품목]

구분	품목	비고
대표 전략(취급)품목	수박, 배추, 토마토, 사과	진안군 원예산업 종합계획
대표 육성품목	갯잎(들깨), 오이, 멜론, 영지버섯	
지역특화작목	인삼	진안군 농업·농촌 및 식품산업 발전계획 동부권 식품클러스터육성사업
과수 주산지 생산품목	사과	전북과수발전종합계획
지역 대표 축산물	홍삼한우, 진안 흑돼지(감도야)	진안군 농업·농촌 및 식품산업 발전계획
미래 고부가가치산업	양봉, 흑염소	진안군 농업·농촌 및 식품산업 발전계획

⑥ 품목 선정 결과

1) 선정 기준

- ❖ 성장품목, 경쟁우위, 성장잠재 품목에 해당되는 품목
- ❖ 진안군 관내 100농가, 50ha 이상인 품목
- ❖ 진안군 각종 계획에 포함된 지정 품목

2) 선정 결과

- ❖ 기존 선정 품목 : 수박, 사과, 인삼
- ❖ 추가 선정 품목 : 들깨(갯잎), 참깨, 옥수수
 - 들깨 : 성장품목, 대표육성품목
 - 참깨 : 성장품목
 - 옥수수 : 성장잠재품목

3) 향후 지원 확대 품목

- ❖ 오이, 토마토, 상추 : 성장품목, 대표 육성품목

3. 가격 기준 산정

① 현재 기준가격 산정 방식(조례 기준)

1) 기준가격

- ❖ 해당 연도 직전 5년간 조수입의 평균가격 중 최고·최저치를 제외한 3년간 평균가격
- ❖ 기준가격 산정 시에는 국가기관에서 인정해 주는 농촌진흥청·국가통계포털·한국농수산물유통공사 등에서 제공하는 객관적 자료 등을 우선 활용
- ❖ 제외된 품목이 있을시 위원회에서 제3의 자료 및 직접 도매시장 등을 조사하여 위원회의 협의를 거친 후 그 자료 활용
- ❖ 최저가격 : 기준가격보다 20%이상 하락한 가격
- ❖ 최상가격 : 기준가격보다 20%이상 상승한 가격
- ❖ 시장가격 : 관내 전문유통법인을 통하여 출하한 농산물의 평균가격
- ❖ 차액 지원금
 - “시장가격” 이 “최저가격” 보다 하락한 경우 “최저가격” 에서 “시장가격” 을 뺀 가격부터 지원하는 금액
- ❖ 차액 적립금
 - “시장가격” 이 “최상가격” 보다 상승한 경우 “시장가격” 에서 “최상가격” 을 뺀 가격부터 적립하는 금액

2) 2021년 최저가격·최고가격 지정 고시 현황

- ❖ 기준가격 선정기준
 - 기준가격 기준
 - 6개품목 aT센터의 5년 고시가격 중 최고, 최저 가격을 제외하고, 3년간 평균가격을 산정 후 최고가격은 최고가격의 평균가격에 20%를 합산한 금액
 - 최저가격은 최저가격의 평균가격에 20%를 뺀 금액으로 결정
 - 인삼

- 금산의 도매 시세가를 평균가로 최고가격은 20% 합산, 최저가격은 20%를 뺀 금액을 기준으로 결정

▶ 고시가격

[고시가격]

(단위 : 원)

품 목	품 질	최고가격(원)	최저가격(원)
쌀	상품 20kg	60,018	34,637
쌀	중품 20kg	60,018	34,637
고추	상품 600g	21,972	10,430
고추	중품 600g	19,843	9,460
사과(홍로)	상품 10개	31,557	16,035
사과(홍로)	중품 10개	20,613	11,628
사과(후지)	상품 10개	29,760	14,142
사과(후지)	중품 10개	21,505	10,292
수박	상품 1개	34,067	11,353
수박	중품 1개	29,831	10,129
한우(갈비)	1등급 100g	6,720	3,936
한우(등심)	1등급 100g	10,589	6,039
돼지(삼겹살)	중품 100g	2,826	1,250
돼지(목살)	중품 100g	2,746	1,281
인삼(750g)	2018~2020년 3년 평균가격이 기준임		
별대	(2~3편)	88,800	59,200
왕왕대	(3~4편)	72,000	48,000
왕대	(4~5편)	68,400	45,600
특대	(5~6편)	45,600	30,400
대	(7~8편)	40,800	27,200
중	(9~10편)	36,600	24,400
소	(12~14편)	33,000	22,000

2 기준가격 기준 사례

1) 기준가격에 대한 분석

[기준가격 분석결과]

구분	주요내용	비고
최저가격	최근 3년(5년) 도매시장가격 및 농진청 생산비를 고려하여 최저가격을 산출함	도매시장가격 농진청 생산비
도매가격	대부분 aT유통공사에서 제공하는 도매가격을 사용	aT도매가격
차액	“도매가격 - 최저가격”의 차이를 말함	-
품목	① 가격 변동성이 높은 품목 ② 해당 시군에서 전략 또는 육성하고자 하는 품목	가격변동성 전략 또는 육성품목

2) 세부 분석 내용

[기준가격 세부 분석 내용]

구분	주요내용	비고
화천	발동 : 도매시장 가격이 3일 이상 최저가격 이하로 떨어져야 함	
정선	최저가격 : aT 가격과 전국 도매시장 1년 평균치 고려 발동 : 도매시장 가격 10일 이상 최저가격 이하	
여주	발동 : 10일 이상 최저가격 이하로 도매시장가격이 형성될 때 최저가격 지급	
당진	도매시장가격 : 가락시장 도매가격 기준 적용 지급기준 : 도매시장가격이 10일 이상 최저생산비 이하 형성, 폐기처분 대상	
함평	10일 이상 최저가격 이하로 형성, 차액의 85%기준에서 지급	
영광	가락시장 가격을 우선 적용, aT가격은 그 다음 고려 도매시장가격이 10일 이상 최저생산비 이하로 형성 시 발동	
나주	최근 5년 평균 중 최고/최저 제외 3년 평균치 적용(수확량 기준)	
강진	최저가격 : 최근 1년간 평균가격 고려 10일 이상 최저가격 이하로 시장가격 형성시 차액 지급	
창녕	도매시장가격 : 가락시장 도매시장가격 10일 이상 최저가격 이하로 가격형성시 최저생산비 지원	
함안	도매시장가격이 10일 이상 계속하여 최저생산비 이하로 형성될 때 농식품부 폐기 결정 농산물	

③ 주요 농산물 가격 동향

☑ 수박, 사과, 인삼의 연평균 가격은 큰 등락폭이 나타나지 않음

☑ 세 품목의 월별 가격 동향은 일정 기간 동안 등락폭이 크게 나타나고 있음

- 수박 : 7월 ~ 9월 사이 큰 등락폭
- 사과(홍로) : 7월 ~ 11월 사이 큰 등락폭
- 사과(후지) : 8월 ~ 11월 사이 큰 등락폭
- 인삼 : 9월 ~ 11월 사이 큰 등락폭

⇒ 대부분 농산물 성출하기에 가격 등락폭이 크게 나타나고 있는 가격 동향을 참고로 농안기금 가격 및 기간 등의 기준 재조정 필요

1) 도매 가격 동향

❖ 대표 품목 연차별 가격 동향 : 수박, 사과

[진안군 대표 품목 연차별 가격 동향]

(단위 : 원)

구분		2016년	2017년	2018년	2019년	2020년	평년
수박 (상품, 1개)	평균	16,398	14,844	17,650	17,733	15,946	16,665
	최대	25,400	20,800	27,200	23,600	27,840	
	최저	10,800	9,200	8,800	13,600	6,560	
수박 (중품, 1개)	평균	13,393	11,932	14,345	14,163	13,060	13,539
	최대	22,600	17,200	23,200	20,600	23,620	
	최저	8,200	7,100	6,800	9,500	5,160	
사과(홍로) (상품, 10kg)	평균	37,850	37,498	45,506	35,009	82,472	40,285
	최대	47,200	41,400	58,800	48,000	105,000	
	최저	31,000	35,000	30,200	27,000	65,020	
사과(홍로) (중품, 10kg)	평균	32,625	32,566	40,441	29,217	73,135	35,211
	최대	42,000	36,600	53,400	42,000	97,300	
	최저	26,000	30,200	25,600	21,600	57,180	
사과(후지) (상품, 10kg)	평균	37,594	38,575	39,081	38,732	52,186	38,796
	최대	40,200	43,400	43,600	47,000	75,160	
	최저	35,600	32,800	34,400	30,000	34,200	
사과(후지) (중품, 10kg)	평균	32,119	33,504	33,837	33,493	44,233	33,611
	최대	34,800	38,600	38,600	42,600	65,100	
	최저	29,800	27,800	29,400	24,600	27,800	

❖ 대표 품목 월별 평균가격 동향

▷ 수박

- 상품

[수박품목 가격 동향(상품)] 단위 : 원

구분	연평균	1월	2월	3월	4월	5월	6월	7월	8월	9월	10월	11월	12월
2016년	16,398	21,390	18,517	18,109	16,290	15,820	13,886	15,238	19,927	15,274	12,340	13,864	16,200
2017년	14,844	13,970	17,955	18,345	16,220	17,821	15,462	15,695	17,791	13,371	11,275	9,718	9,537
2018년	17,650	10,686	17,100	18,438	18,781	19,210	15,937	16,905	25,133	22,212	17,610	13,927	16,653
2019년	17,733	22,445	19,659	16,620	17,145	18,462	15,084	17,700	17,015	15,021	16,210	17,924	19,090
2020년	15,946	18,870	19,663	18,845	17,060	15,789	16,133	16,756	20,384	22,145	9,465	7,647	8,324

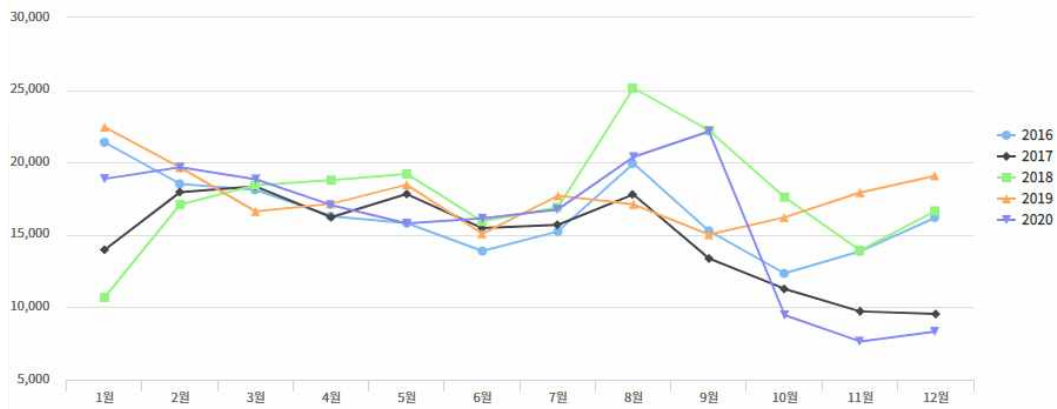

- 중품

수박 품목 가격 동향(중품) 단위 : 원

구분	연평균	1월	2월	3월	4월	5월	6월	7월	8월	9월	10월	11월	12월
2016년	13,393	18,210	15,100	14,695	12,890	12,580	11,229	12,829	17,282	12,189	9,350	11,118	13,210
2017년	11,932	10,970	14,950	15,345	13,206	14,895	12,595	12,619	14,247	10,105	8,513	7,518	7,347
2018년	14,345	8,623	14,511	15,638	15,981	14,980	12,284	13,455	21,309	17,471	14,086	10,800	13,526
2019년	14,163	19,300	16,400	13,270	13,945	14,614	11,526	14,535	14,167	10,558	11,786	13,976	15,460
2020년	13,060	15,070	16,153	15,875	14,150	12,916	13,342	14,515	17,295	17,727	6,902	5,913	6,469

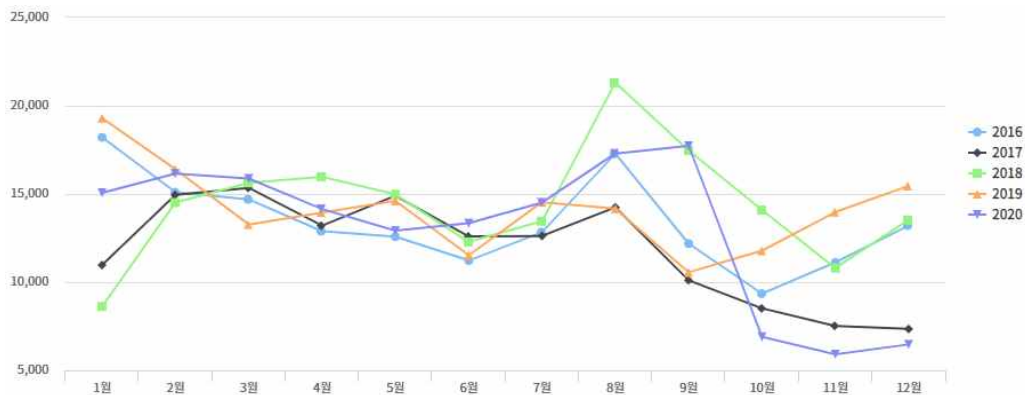

❖ 수박 일별 가격 : 성 출하기 기간 고려, 7월 16일 ~ 8월 15일

수박 품목 가격 동향(중품)]

(단위 : 원 도매가격)

구분		18일	19일	20일	21일	22일	25일	26일	27일	28일	29일	1일	2일	3일	4일	5일	8일	9일	10일	11일	12일		
2016년	상품	15,400	15,200	15,000	14,800	14,600	15,000	16,800	16,000	15,800	14,600	14,200	14,600	14,600	15,200	15,600	16,800	15,800	15,800	16,400	18,400		
	중품	13,000	12,800	12,600	12,400	12,200	12,600	14,400	13,600	13,400	12,400	12,000	12,200	12,200	12,800	13,200	14,400	13,400	13,400	14,000	16,000		
구분		17일	18일	19일	20일	21일	24일	25일	26일	27일	28일	31일	1일	2일	3일	4일	7일	8일	9일	10일	11일	14일	
2017년	상품	15,800	15,600	15,400	15,000	15,800	16,400	17,800	17,800	17,600	17,000	15,800	15,400	15,600	16,200	16,800	19,200	20,800	20,200	19,800	20,600	19,200	
	중품	12,800	12,600	12,400	12,000	12,800	13,400	14,600	14,600	14,400	13,800	12,600	12,200	12,400	13,000	13,600	15,600	17,200	16,600	16,200	16,920	15,520	
구분		16일	17일	18일	19일	20일	23일	24일	25일	26일	27일	30일	31일	1일	2일	3일	6일	7일	8일	9일	10일	13일	14일
2018년	상품	18,200	19,200	17,000	16,600	16,600	19,200	19,200	19,000	19,320	20,600	20,000	19,800	20,200	21,000	24,000	26,400	24,800	25,600	25,800	26,520	25,400	26,600
	중품	14,400	15,200	13,200	13,000	13,000	15,400	15,400	15,200	15,800	17,000	16,400	16,200	16,600	17,400	20,200	22,600	21,000	21,400	21,800	22,200	21,200	22,600
구분		16일	17일	18일	19일	22일	23일	24일	25일	26일	29일	30일	31일	1일	2일	5일	6일	7일	8일	9일	12일	13일	14일
2019년	상품	18,200	17,200	18,000	19,400	17,800	18,600	17,800	18,600	17,000	19,200	17,800	18,600	17,200	16,400	18,600	17,800	17,800	17,200	18,600	17,600	17,800	17,200
	중품	14,800	14,200	14,800	16,000	14,900	15,600	15,000	15,800	14,200	16,400	15,000	16,000	14,600	13,800	15,400	15,200	15,200	14,600	16,000	15,100	15,300	14,700
구분		16일	17일	20일	21일	22일	23일	24일	27일	28일	29일	30일	31일	3일	4일	5일	6일	7일	10일	11일	12일	13일	14일
2020년	상품	17,160	16,760	14,960	15,760	15,420	15,020	13,020	15,420	15,420	15,300	15,700	15,900	15,760	15,560	15,360	15,360	15,420	15,820	15,420	15,220	15,620	17,400
	중품	14,760	14,360	12,960	13,560	13,220	12,820	10,960	13,500	13,500	13,420	13,820	14,020	13,820	12,960	12,760	12,760	12,820	13,500	13,100	12,900	13,100	14,820

▷ 사과

- 홍로 : 상품, 10kg

[진안군 주요 농산물 가격 동향(상품)]

(단위 : 원)

구분	연평균	1월	2월	3월	4월	5월	6월	7월	8월	9월	10월	11월	12월
2016년	37,850	-	-	-	-	-	-	-	42,900	39,968	31,646	-	-
2017년	37,498	-	-	-	-	-	-	-	38,550	37,210	37,613	-	-
2018년	45,506	-	-	-	-	-	-	-	52,100	52,812	33,923	-	-
2019년	35,009	-	-	-	-	-	-	-	44,800	35,063	29,188	-	-
2020년	82,472	-	-	-	-	-	-	-	79,380	82,071	91,090	-	-

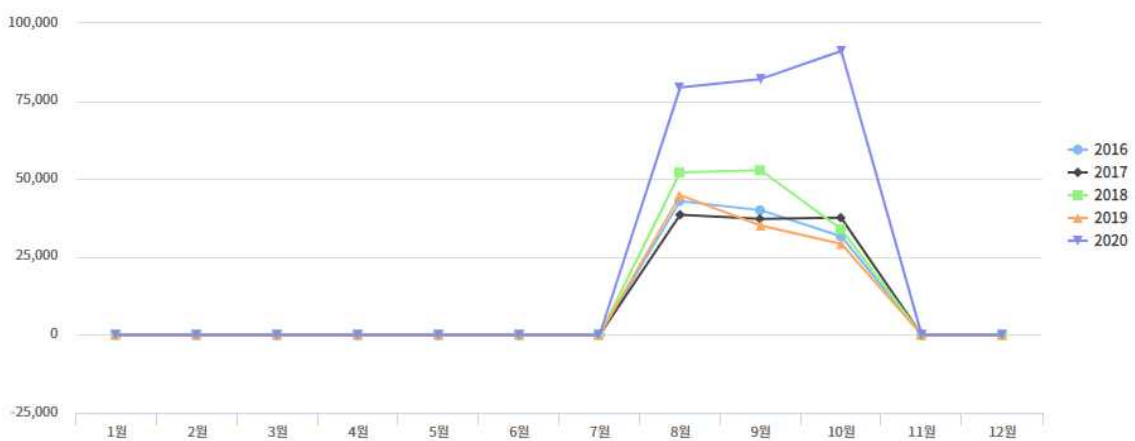

- 중품 10kg

[진안군 주요 농산물 가격 동향(상품)]

(단위 : 원)

구분	연평균	1월	2월	3월	4월	5월	6월	7월	8월	9월	10월	11월	12월
2016년	32,625	-	-	-	-	-	-	-	37,775	34,547	26,646	-	-
2017년	32,566	-	-	-	-	-	-	-	32,750	32,343	32,813	-	-
2018년	40,441	-	-	-	-	-	-	-	46,950	47,671	28,985	-	-
2019년	29,217	-	-	-	-	-	-	-	38,440	29,074	23,953	-	-
2020년	73,135	-	-	-	-	-	-	-	67,423	74,250	82,563	-	-

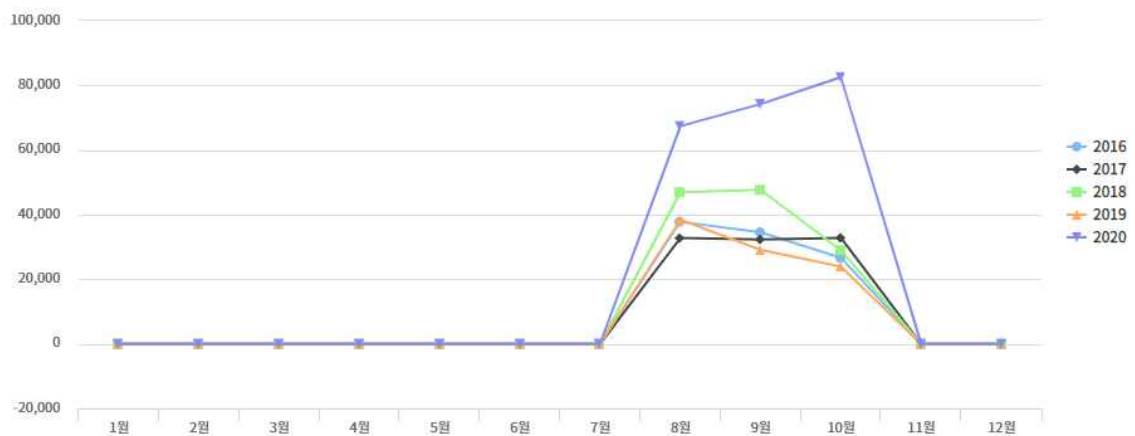

- 홍로 9월 일별 가격 변동

[홍로 품목 9월 일별 도매가격 동향]

(단위 : 원/10kg)

구분		1일	2일	5일	6일	7일	8일	9일	12일	13일	19일	20일	21일	22일	23일	26일	27일	28일	29일	30일		
2016년	상 품	45,000	45,000	47,200	47,200	46,800	46,600	45,600	43,600	42,600	40,000	38,400	35,400	35,400	33,800	34,200	34,200	33,800	32,800	31,800		
	중 품	39,800	39,800	42,000	42,000	41,600	41,400	40,400	37,400	36,400	33,600	33,000	30,000	30,000	28,400	28,800	28,800	28,400	27,800	26,800		
구분		1일	4일	5일	6일	7일	8일	11일	12일	13일	14일	15일	18일	19일	20일	21일	22일	25일	26일	27일	28일	29일
2017년	상 품	40,600	40,000	38,200	37,800	35,200	35,200	35,600	35,000	35,000	35,000	35,800	35,400	35,400	36,000	36,200	38,000	38,000	38,800	39,200	39,600	41,400
	중 품	34,800	34,800	33,400	33,000	30,400	30,400	30,800	30,200	30,200	30,200	31,000	30,600	30,600	31,200	31,400	33,200	33,200	34,000	34,400	34,800	36,600
구분		3일	4일	5일	6일	7일	10일	11일	12일	13일	14일	17일	18일	19일	20일	21일	27일	28일				
2018년	상 품	54,800	54,600	50,000	49,600	50,000	51,200	48,200	51,000	49,000	53,000	58,000	55,200	55,200	57,600	58,800	53,200	48,400				
	중 품	49,600	49,800	45,200	44,800	45,200	46,400	43,200	45,800	47,800	47,800	52,600	49,800	49,800	52,200	53,400	47,800	43,200				
구분		2일	3일	4일	5일	6일	9일	10일	11일	16일	17일	18일	19일	20일	23일	24일	25일	26일	27일	30일		
2019년	상 품	42,600	43,000	44,800	47,000	44,600	44,800	42,000	38,800	36,200	30,600	29,000	29,000	28,200	28,200	28,200	27,000	27,000	27,000	28,200		
	중 품	36,200	36,600	38,200	40,400	37,800	37,800	35,000	32,200	29,800	25,400	23,600	23,600	22,800	22,800	22,800	21,600	21,600	21,600	22,600		
구분		1일	2일	3일	4일	7일	8일	9일	10일	11일	14일	15일	16일	17일	18일	21일	22일	23일	24일	25일	28일	29일
2020년	상 품	71,000	71,400	71,600	72,400	67,600	66,940	66,140	66,820	65,020	74,060	73,860	78,340	84,140	90,140	91,540	98,500	101,800	103,000	102,000	102,200	105,000
	중 품	63,220	63,620	63,820	64,620	59,960	59,300	58,500	58,980	57,180	66,220	66,020	70,500	76,300	81,900	83,300	90,300	94,100	95,300	94,300	94,500	97,300

- 후지 : 상품 10kg

[진안군 주요 농산물 가격 동향(상품)]

(단위 : 원)

구분	연평균	1월	2월	3월	4월	5월	6월	7월	8월	9월	10월	11월	12월
2016년	37,594	36,460	37,178	36,736	37,000	36,860	36,962	38,286	39,936	-	37,771	37,900	38,035
2017년	38,575	40,890	40,200	38,755	38,430	38,842	38,762	41,895	40,536	-	-	33,609	33,705
2018년	39,081	36,436	41,611	42,067	40,771	38,350	38,989	37,855	36,873	38,720	36,550	38,282	41,505
2019년	38,732	44,400	38,741	38,940	38,400	40,733	42,147	40,991	34,762	34,246	33,500	34,257	37,530
2020년	52,186	38,815	36,335	37,820	40,420	55,979	61,462	68,068	71,972	-	58,036	52,028	60,957

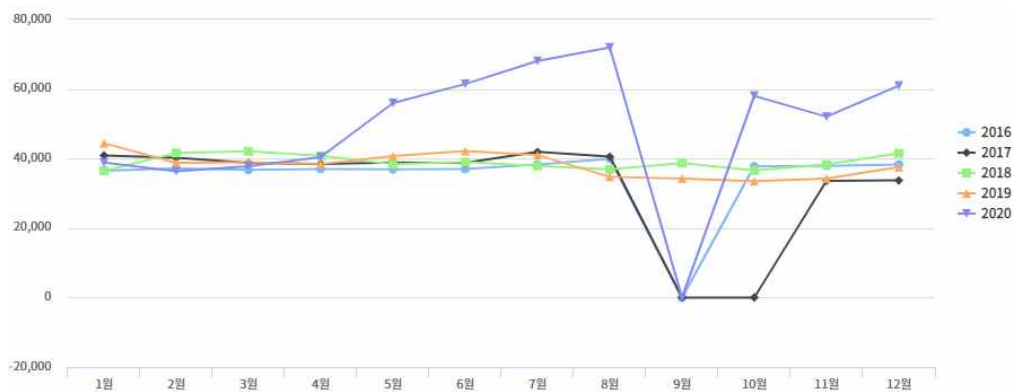

- 후지 : 중품 10kg

[진안군 주요 농산물 가격 동향(상품)]

(단위 : 원)

구분	연평균	1월	2월	3월	4월	5월	6월	7월	8월	9월	10월	11월	12월
2016년	32,119	30,930	31,389	31,136	31,400	31,330	31,162	32,486	34,136	-	32,971	33,100	33,505
2017년	33,504	35,980	35,040	33,755	33,430	33,842	33,657	36,705	35,136	-	-	28,691	28,705
2018년	33,837	31,618	36,689	36,819	35,324	32,730	33,263	32,091	31,145	32,920	32,150	33,736	36,716
2019년	33,493	39,900	34,176	33,550	33,200	35,362	37,326	36,191	28,857	28,123	28,850	28,905	31,530
2020년	44,233	32,778	30,483	30,889	32,690	46,937	51,655	56,408	63,592	-	50,797	44,951	53,808

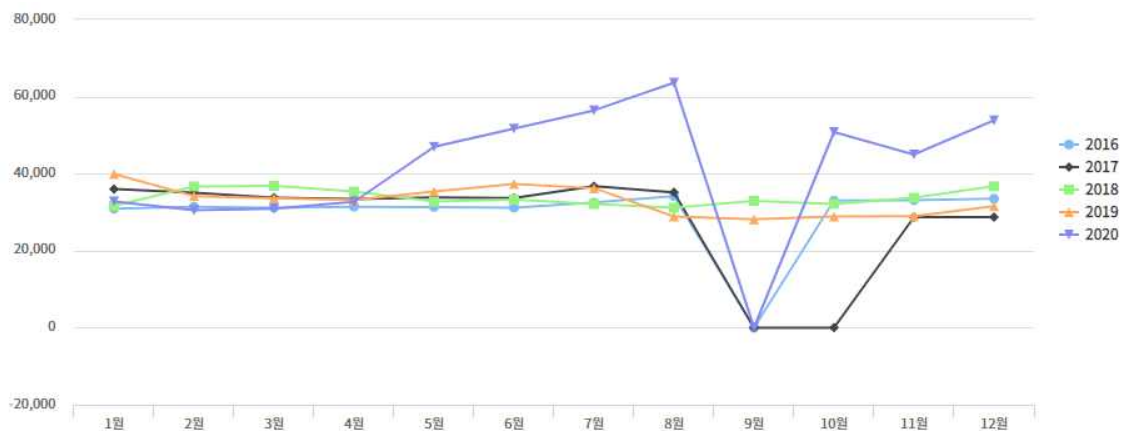

- 후지 11월 일별 가격 변동

[후지 품목 11월 일별 도매가격 동향]

(단위 : 원/10kg)

구분		1일	2일	3일	4일	7일	8일	9일	10일	11일	14일	15일	16일	17일	18일	21일	22일	23일	24일	25일	28일	29일	30일
2016년	상품	37,800	37,800	37,800	37,800	37,800	37,800	38,800	38,200	38,200	38,200	37,800	37,800	37,800	37,800	37,800	37,800	37,800	37,800	37,800	37,800	37,800	37,800
	중품	33,000	33,000	33,000	33,000	33,000	33,000	34,000	33,400	33,400	33,400	33,000	33,000	33,000	33,000	33,000	33,000	33,000	33,000	33,000	33,000	33,000	33,000
구분		1일	2일	3일	6일	7일	8일	9일	10일	13일	14일	15일	16일	17일	20일	21일	22일	23일	24일	27일	28일	29일	30일
2017년	상품	37,000	35,200	34,400	34,600	34,400	34,200	33,200	33,200	33,200	33,000	33,400	33,400	32,800	32,800	32,800	32,800	32,800	32,800	33,400	33,200	33,200	33,600
	중품	32,200	30,400	29,600	29,800	29,600	29,400	28,400	28,400	28,400	28,000	28,400	28,400	27,800	27,800	27,800	27,800	27,800	27,800	28,400	28,200	28,200	28,600
구분		1일	2일	5일	6일	7일	8일	9일	12일	13일	14일	15일	16일	19일	20일	21일	22일	23일	26일	27일	28일	29일	30일
2018년	상품	36,000	36,000	36,000	37,200	37,000	37,800	37,800	38,000	37,600	38,800	39,200	37,800	37,400	38,200	41,600	40,000	40,400	41,400	40,200	38,400	37,000	38,400
	중품	31,600	31,600	31,600	32,600	32,400	33,200	33,200	33,400	33,000	34,200	34,600	33,200	32,800	33,600	37,000	35,400	35,800	36,800	35,600	34,000	32,600	34,000
구분		1일	4일	5일	6일	7일	8일	11일	12일	13일	14일	15일	18일	19일	20일	21일	22일	25일	26일	27일	28일	29일	
2019년	상품	34,000	33,600	33,800	34,200	34,400	34,200	31,200	30,000	31,200	30,800	33,800	39,200	37,000	40,000	38,400	39,200	36,600	34,000	32,200	30,800	30,800	
	중품	28,600	27,800	28,000	28,600	28,800	28,600	25,800	24,600	25,600	26,200	29,200	34,600	31,400	34,200	32,400	33,200	30,800	29,200	27,400	26,000	26,000	
구분		2일	3일	4일	5일	6일	9일	10일	11일	12일	13일	16일	17일	18일	19일	20일	23일	24일	25일	26일	27일	30일	
2020년	상품	52,100	51,500	51,500	50,700	50,700	50,900	48,700	47,900	48,300	48,900	50,900	50,980	50,980	91,180	51,180	53,140	54,940	56,740	56,540	57,300	57,500	
	중품	44,900	44,300	44,300	43,500	43,500	43,700	41,500	40,700	41,100	41,700	43,900	43,980	43,980	44,180	44,180	46,140	47,940	49,940	49,740	50,300	50,500	

2) 소매 가격 동향

❖ 기준

- ▶ 전라북도 : 시장가격(판매가)은 전국 주요도매시장에서 거래되는 농산물 상품 평균가격으로 결정
- ▶ 진안군 : 관내 전문유통법인을 통하여 출하한 농산물의 평균가격

❖ 대표 품목 연차별 가격 동향 : 수박, 사과

[진안군 주요 농산물 가격 동향(상품)]

(단위 : 원)

구분		2016년	2017년	2018년	2019년	2020년	평년
수박 (상품, 1개)	평균	19,689	18,668	20,930	21,108	20,813	20,447
	최대	27,479	28,838	29,538	28,092	28,238	
	최저	13,945	13,121	13,395	16,394	15,237	
수박 (중품, 1개)	평균	17,289	16,639	18,667	18,587	18,358	18,078
	최대	24,274	25,085	25,290	25,119	24,375	
	최저	12,043	12,322	12,550	13,415	13,115	
사과(홍로) (상품, 10개)	평균	22,406	20,668	24,971	20,488	30,756	22,682
	최대	25,513	22,567	26,853	26,527	24,406	
	최저	20,155	18,812	21,167	16,142	28,866	
사과(홍로) (중품, 10개)	평균	22,406	20,668	24,971	20,488	30,756	15,541
	최대	25,513	22,567	26,853	26,527	64,406	
	최저	20,155	18,812	21,167	16,142	28,866	
사과(후지) (상품, 10개)	평균	20,385	19,983	20,619	23,572	23,440	21,481
	최대	23,428	22,796	23,274	27,700	29,968	
	최저	17,103	17,501	18,447	17,486	18,016	
사과(후지) (중품, 10개)	평균	14,211	14,744	15,486	16,234	17,442	15,488
	최대	17,240	16,879	16,877	19,644	23,586	
	최저	12,428	13,251	14,198	12,919	12,928	

❖ 대표 품목 월별/일별 평균가격 동향(소매가격)

➢ 수박

- 상품

[수박품목 가격 동향(상품)]

(단위 : 원)

구분	연평균	1월	2월	3월	4월	5월	6월	7월	8월	9월	10월	11월	12월
2016년	19,689	25,955	24,548	22,646	20,203	17,063	15,279	15,788	21,804	20,309	16,196	16,638	20,523
2017년	18,668	20,610	25,509	24,631	17,637	19,100	17,757	17,711	19,852	16,550	15,453	14,381	13,876
2018년	20,930	16,537	24,195	23,672	21,240	19,747	16,848	17,968	27,475	25,826	21,663	17,449	19,568
2019년	21,108	25,957	26,353	21,255	20,655	20,002	17,244	17,730	18,092	17,819	20,502	22,741	25,599
2020년	20,813	25,524	25,803	24,709	21,594	18,297	16,572	19,132	20,476	25,431	19,070	16,338	17,064

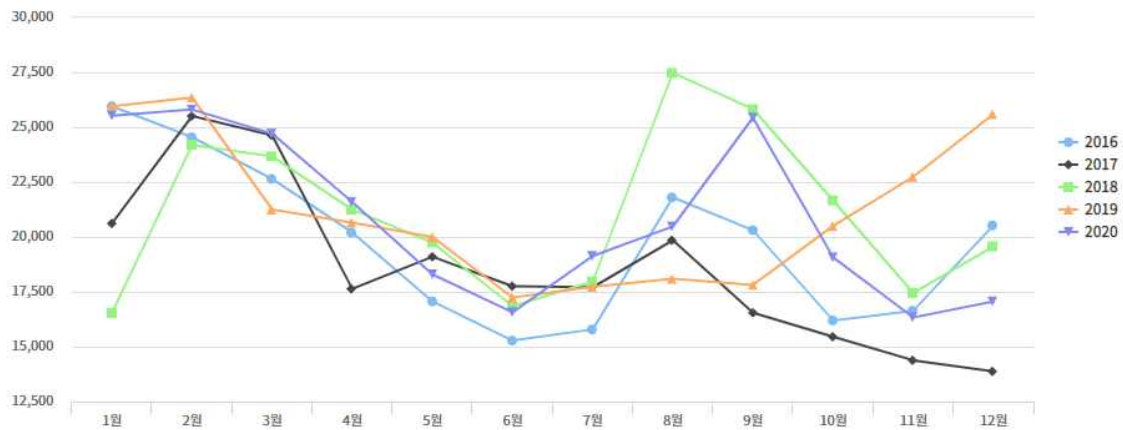

- 중품

수박 품목 가격 동향(중품)]

(단위 : 원)

구분	연평균	1월	2월	3월	4월	5월	6월	7월	8월	9월	10월	11월	12월
2016년	17,289	24,055	21,851	19,508	17,376	14,050	12,988	13,931	19,206	17,319	13,738	15,199	18,807
2017년	16,639	19,084	22,643	21,700	15,248	16,135	15,546	16,142	18,062	14,454	13,814	13,171	12,775
2018년	18,667	15,269	22,922	21,708	18,308	16,457	14,236	15,776	23,916	23,318	19,535	15,523	18,157
2019년	18,587	23,376	23,075	17,840	18,179	16,437	14,681	15,399	16,137	15,743	18,990	21,109	22,541
2020년	18,358	22,930	23,317	22,139	19,259	15,468	13,785	16,852	17,981	21,863	16,621	14,707	15,592

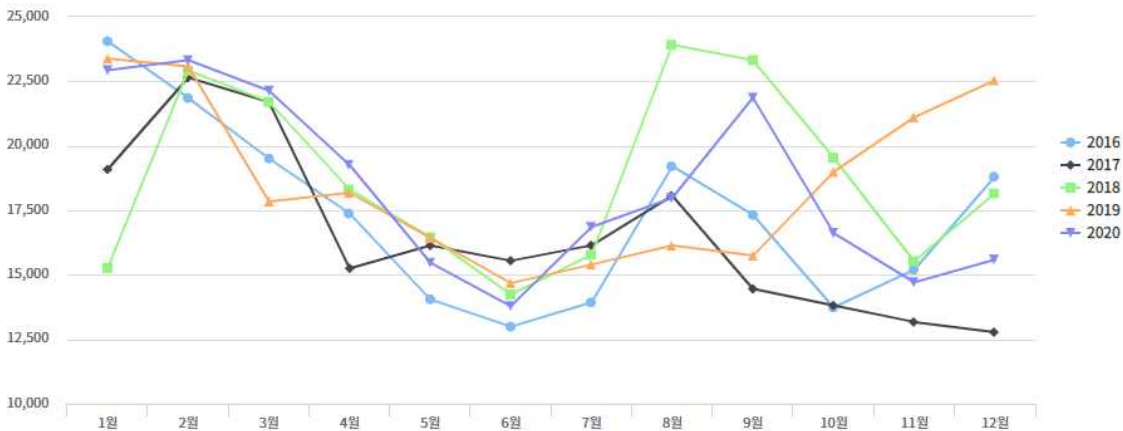

❖ 수박 일별 가격 : 성 출하기 기간 고려, 7월 16일 ~ 8월 15일

수박 품목 가격 동향(중품)]

(단위 : 원, 소매가격)

구분		18일	19일	20일	21일	22일	25일	26일	27일	28일	29일	1일	2일	3일	4일	5일	8일	9일	10일	11일	12일		
2016년	상품	15,431	15,433	15,428	15,701	15,836	16,126	16,300	16,550	16,729	16,737	16,703	16,885	16,851	16,730	16,908	17,097	17,150	16,984	17,214	17,376		
	중품	13,723	13,757	13,756	13,805	14,054	14,413	14,630	14,703	14,869	14,938	14,825	14,921	14,984	14,756	14,738	14,961	15,044	15,238	15,218	15,554		
구분		17일	18일	19일	20일	21일	24일	25일	26일	27일	28일	31일	1일	2일	3일	4일	7일	8일	9일	10일	11일	14일	
2017년	상품	17,433	17,485	17,412	17,920	17,912	18,276	18,447	18,321	18,346	18,168	18,025	18,072	18,311	18,567	18,543	18,852	19,300	19,823	21,357	21,649	21,763	
	중품	15,923	15,814	18,937	16,800	16,797	16,781	16,803	16,643	16,514	16,459	16,400	16,513	16,552	16,634	16,703	16,924	17,237	17,739	18,900	19,216	19,320	
구분		16일	17일	18일	19일	20일	23일	24일	25일	26일	27일	30일	31일	1일	2일	3일	6일	7일	8일	9일	10일	13일	14일
2018년	상품	16,546	16,726	16,970	18,024	18,273	18,732	19,235	19,584	20,592	20,976	21,843	22,246	22,947	24,176	24,638	25,673	26,042	26,242	27,407	27,537	27,620	27,938
	중품	14,419	14,849	15,114	15,878	16,088	16,413	16,869	17,070	17,953	18,340	19,119	19,074	19,412	20,824	21,158	22,059	22,438	23,706	24,603	24,778	24,094	24,506
구분		16일	17일	18일	19일	22일	23일	24일	25일	26일	29일	30일	31일	1일	2일	5일	6일	7일	8일	9일	12일	13일	14일
2019년	상품	18,250	18,252	18,659	18,614	18,283	18,129	17,958	17,859	17,876	17,668	17,748	17,864	17,290	17,290	17,757	17,765	17,661	18,117	17,970	18,117	18,117	18,152
	중품	16,085	15,971	15,505	15,526	15,329	15,175	15,306	15,531	15,214	15,227	15,336	15,062	15,797	15,772	15,730	15,714	15,746	16,224	16,306	16,551	16,541	16,410
구분		16일	17일	20일	21일	22일	23일	24일	27일	28일	29일	30일	31일	3일	4일	5일	6일	7일	8일	9일	12일	13일	14일
2020년	상품	19,138	19,202	19,709	19,483	19,225	18,963	18,851	18,946	18,715	18,701	18,032	17,626	17,718	18,198	18,460	18,917	18,448	18,606	18,387	18,391	18,094	18,278
	중품	17,460	17,437	17,319	16,946	16,469	16,032	16,173	16,237	15,956	16,017	15,631	15,510	15,915	16,244	16,439	16,499	16,465	16,433	16,392	16,496	16,119	16,146

▷ 사과

- 홍로 : 상품, 10개

[진안군 주요 농산물 가격 동향(상품)]

(단위 : 원)

구분	연평균	1월	2월	3월	4월	5월	6월	7월	8월	9월	10월	11월	12월
2016년	22,406	-	-	-	-	-	-	-	21,944	23,779	20,685	-	-
2017년	20,668	-	-	-	-	-	-	-	21,226	20,285	21,032	-	-
2018년	24,971	-	-	-	-	-	-	-	-	26,269	23,500	-	-
2019년	20,488	-	-	-	-	-	-	-	22,149	22,663	17,568	-	-
2020년	30,756	-	-	-	-	-	-	-	31,815	30,995	29,914	-	-

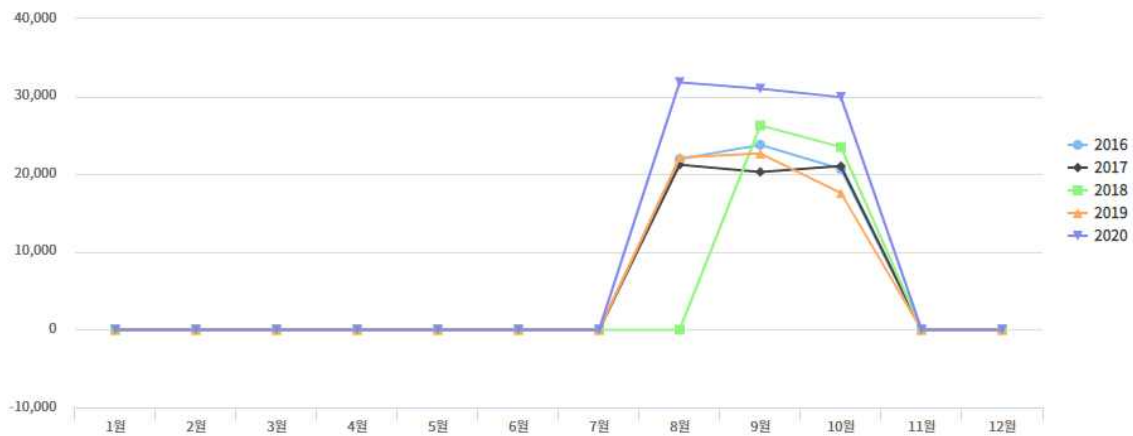

- 홍로 중품 10개

[진안군 주요 농산물 가격 동향(상품)]

(단위 : 원)

구분	연평균	1월	2월	3월	4월	5월	6월	7월	8월	9월	10월	11월	12월
2016년	14,924	-	-	-	-	-	-	-	15,351	15,104	14,400	-	-
2017년	14,793	-	-	-	-	-	-	-	15,918	14,633	14,721	-	-
2018년	16,907	-	-	-	-	-	-	-	-	17,468	16,272	-	-
2019년	13,478	-	-	-	-	-	-	-	16,076	13,949	12,258	-	-
2020년	21,176	-	-	-	-	-	-	-	21,824	20,818	21,504	-	-

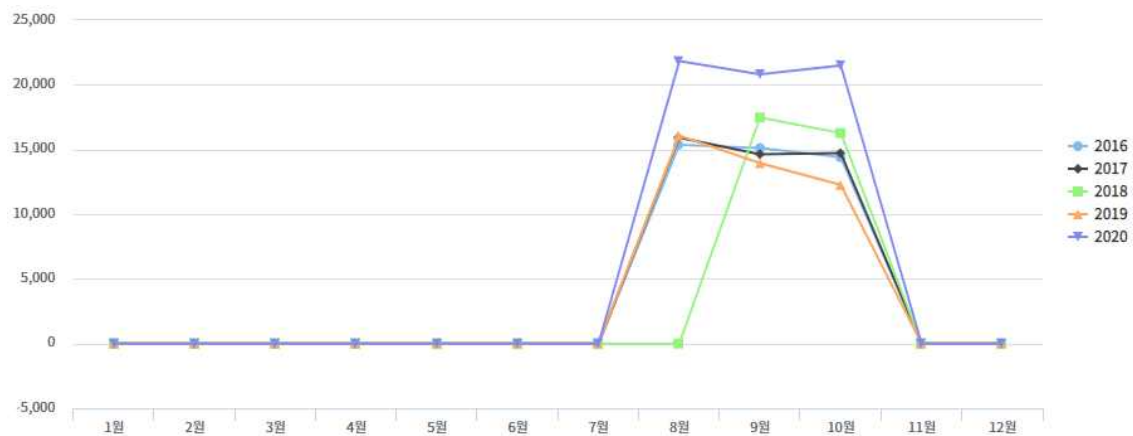

- 홍로 9월 일별 가격 변동

[홍로 품목 9월 일별 소매가격 동향]

(단위 : 원)

구분		1일	2일	5일	6일	7일	8일	9일	12일	13일	19일	20일	21일	22일	23일	26일	27일	28일	29일	30일		
2016년	상품	22,859	22,718	23,481	24,838	25,039	24,820	24,450	25,204	25,389	25,513	24,981	24,921	24,211	24,149	22,915	22,774	22,281	20,840	20,410		
	중품	15,279	15,330	15,198	15,216	15,152	15,510	15,510	15,454	15,454	15,846	15,616	15,723	15,017	14,967	14,785	14,735	14,420	13,991	13,765		
구분		1일	4일	5일	6일	7일	8일	11일	12일	13일	14일	15일	18일	19일	20일	21일	22일	25일	26일	27일	28일	29일
2017년	상품	21,011	20,793	20,918	20,730	20,640	20,534	20,463	20,184	20,372	19,848	19,723	19,521	19,773	19,677	19,797	20,073	19,987	20,042	20,268	20,582	21,051
	중품	15,360	15,369	15,390	15,287	14,664	14,653	14,661	14,655	14,547	14,528	14,367	14,143	14,170	14,429	14,519	14,253	14,337	14,369	14,278	14,705	14,611
구분		3일	4일	5일	6일	7일	10일	11일	12일	13일	14일	17일	18일	19일	20일	21일	27일	28일				
2018년	상품	26,155	26,163	26,474	26,733	26,267	26,306	25,811	25,876	25,876	25,781	26,287	26,510	26,831	26,853	26,675	26,306	25,677				
	중품	17,453	18,392	18,204	17,984	17,992	17,722	17,112	17,039	16,884	16,698	16,773	17,343	17,427	17,588	17,784	17,258	17,307				
구분		2일	3일	4일	5일	6일	9일	10일	11일	16일	17일	18일	19일	20일	23일	24일	25일	26일	27일	30일		
2019년	상품	21,978	23,396	23,792	26,572	25,867	25,471	25,178	25,530	23,738	22,961	22,362	21,570	21,472	21,238	21,628	20,023	19,392	19,270	19,213		
	중품	15,121	15,059	14,995	14,971	14,691	14,804	15,077	14,944	14,947	14,336	14,202	13,418	13,217	12,916	12,721	12,656	12,332	12,221	12,410		
구분		1일	2일	3일	4일	7일	8일	9일	10일	11일	14일	15일	16일	17일	18일	21일	22일	23일	24일	25일	28일	29일
2020년	상품	30,865	30,610	30,673	30,673	30,321	30,321	29,745	29,745	29,430	30,088	30,083	30,083	29,943	30,037	30,275	30,828	31,535	33,218	33,600	34,406	34,406
	중품	20,891	20,759	20,665	20,665	20,617	20,551	20,452	19,854	19,629	19,776	19,812	19,808	20,516	20,880	20,880	21,186	21,426	22,051	22,148	22,309	22,309

- 후지 : 상품 10개

[진안군 주요 농산물 가격 동향(상품)]

(단위 : 원)

구분	연평균	1월	2월	3월	4월	5월	6월	7월	8월	9월	10월	11월	12월
2016년	20,385	20,990	21,604	20,702	20,275	21,017	19,931	21,129	22,661	-	18,046	18,347	18,176
2017년	19,983	19,522	19,474	18,009	18,079	18,408	20,982	22,193	22,320	-	-	20,186	20,380
2018년	20,619	20,467	21,201	20,930	19,130	18,877	19,431	19,558	21,061	21,299	22,336	22,582	22,292
2019년	23,572	23,897	24,799	24,486	24,700	24,723	25,197	25,461	26,008	25,700	18,986	18,756	17,841
2020년	23,440	19,173	20,177	19,818	20,403	21,497	22,988	26,010	27,374	-	29,715	27,743	27,242

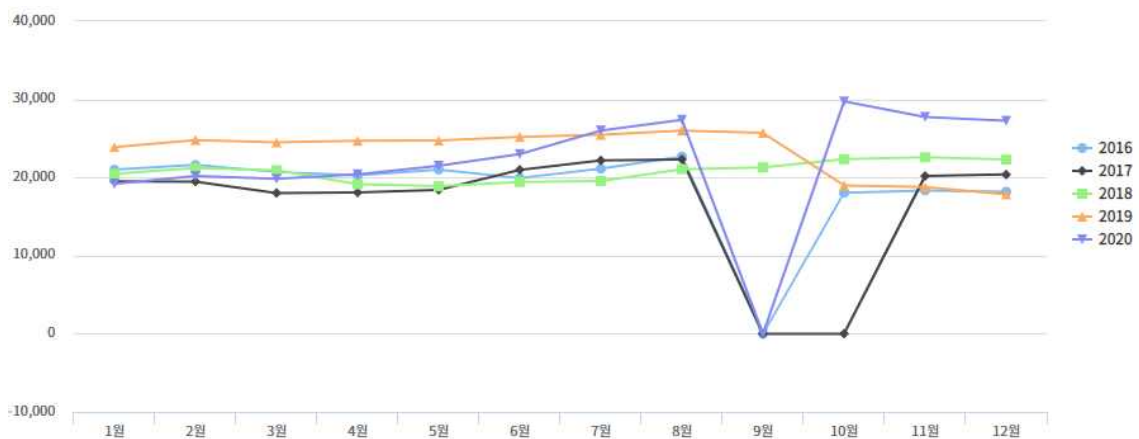

- 후지 : 중품 10개

[진안군 주요 농산물 가격 동향(상품)]

(단위 : 원)

구분	연평균	1월	2월	3월	4월	5월	6월	7월	8월	9월	10월	11월	12월
2016년	14,211	12,649	14,276	13,969	14,048	14,137	14,127	13,878	16,486	-	14,802	14,265	13,902
2017년	14,744	14,169	14,517	14,050	13,887	14,424	15,355	15,772	16,278	-	-	13,930	14,965
2018년	15,486	15,018	15,494	15,401	15,645	15,412	15,408	15,306	15,827	15,580	14,407	15,181	16,492
2019년	16,234	16,172	17,185	16,189	16,709	16,688	16,928	17,361	18,158	19,625	14,099	13,631	13,173
2020년	17,442	13,660	14,345	14,393	14,968	17,055	18,066	19,536	21,944	-	21,984	20,248	18,986

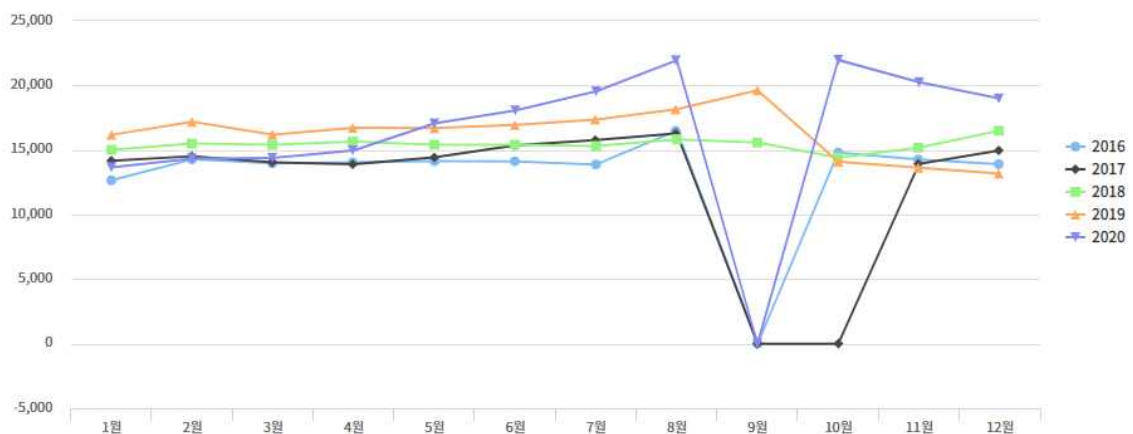

- 후지 11월 일별 가격 변동

[후지 품목 11월 일별 소매가격 동향]

(단위 : 원/10개)

구분		1일	2일	3일	4일	7일	8일	9일	10일	11일	14일	15일	16일	17일	18일	21일	22일	23일	24일	25일	28일	29일	30일
2016년	상품	18411	18411	18476	18473	18456	18555	18555	18386	18383	18400	18400	18400	18041	17932	18113	18310	18188	18333	18317	18317	18317	18465
	중품	14749	14749	14943	14220	14272	14324	14437	14135	14193	14180	14180	14180	14259	14208	14143	14143	13988	14150	14109	14109	14109	14038
구분		1일	2일	3일	6일	7일	8일	9일	10일	13일	14일	15일	16일	17일	20일	21일	22일	23일	24일	27일	28일	29일	30일
2017년	상품	19707	19275	18276	19413	19525	19525	19971	19956	20305	20576	20822	20688	20638	20484	20484	20348	20708	20708	20708	20518	20582	20420
	중품	15051	14946	14741	14268	14265	14265	13267	13351	13251	13486	13808	13495	13489	13789	13779	13713	13878	13874	13674	13865	13973	14241
구분		1일	2일	5일	6일	7일	8일	9일	12일	13일	14일	15일	16일	19일	20일	21일	22일	23일	26일	27일	28일	29일	30일
2018년	상품	21753	21686	21521	21494	22122	21977	21977	22328	22660	22660	22972	22972	23253	22859	23021	23115	23115	23115	22973	22973	22973	23274
	중품	14849	14712	14785	14752	14659	14849	14784	14744	14716	14603	14887	14973	14984	15347	15514	15685	15685	15688	15817	15850	16078	16021
구분		1일	4일	5일	6일	7일	8일	11일	12일	13일	14일	15일	18일	19일	20일	21일	22일	25일	26일	27일	28일	29일	
2019년	상품	19522	18828	19195	19155	18885	18931	19470	19369	18818	18517	18622	18622	18568	18643	18843	18843	18843	18334	18334	17865	17665	
	중품	13566	13558	13524	13569	13899	13824	13616	13341	13255	13902	13851	13967	13899	13694	13717	13743	13752	13482	13500	13411	13190	
구분		2일	3일	4일	5일	6일	9일	10일	11일	12일	13일	16일	17일	18일	19일	20일	23일	24일	25일	26일	27일	30일	
2020년	상품	29710	29527	29604	29582	29582	27917	27770	27507	27138	27138	26982	27067	27147	27147	27147	27108	27108	27108	26775	26775	26775	
	중품	21762	21568	21769	21145	21086	20820	20561	20369	19863	19796	19873	19905	19955	20178	20190	20158	20158	19947	18831	18640	18640	

3) 인삼 가격 동향

❖ 농림축산식품부 원예산업과 인삼통계자료집

✧ 기준 : 750g / 4년 / 10편 / 원, 금산도매시장 도매가기준

✧ 출처 : 농협경제지주

[인삼 품목 가격 동향]

(단위 : 원)

구분	연평균	1월	2월	3월	4월	5월	6월	7월	8월	9월	10월	11월	12월
2016년	30,396	30,333	30,833	31,500	30,667	31,000	32,667	32,667	31,833	29,667	26,417	28,333	28,833
2017년	29,604	29,333	27,500	28,167	30,333	30,750	33,000	30,250	30,000	29,250	28,617	30,000	28,500
2018년	33,514	33,833	36,917	36,000	36,000	33,417	33,583	34,250	32,417	32,167	30,667	30,750	32,167
2019년	32,154	33,500	33,500	31,000	33,167	33,333	33,333	34,417	33,583	34,600	27,917	27,917	29,583
2020년	28,056	29,167	26,333	29,833	29,000	29,500	31,833	30,000	28,583	26,417	25,333	25,000	25,667

❖ 인삼 : 금산군청

✧ 기준 : 수삼 / 750g / 10편 / 원, 금산군청 인삼약초과 인삼유통팀

✧ 출처 : 금산군청 홈페이지 인삼통

[인삼 품목 가격 동향]

(단위 : 원)

구분	연평균	1월	2월	3월	4월	5월	6월	7월	8월	9월	10월	11월	12월
2016년	38,977	38,700	43,117	39,250	36,333	37,667	40,700	41,983	40,150	40,517	35,750	35,567	37,950
2017년	38,439	37,033	33,183	36,300	37,950	41,250	42,900	40,700	40,883	38,317	37,400	37,400	37,950
2018년	40,399	40,683	46,167	41,350	41,617	41,250	41,067	41,067	40,700	41,250	36,117	36,117	37,400
2019년	38,531	38,500	35,640	36,300	42,350	42,717	41,580	41,983	40,883	40,150	32,780	34,100	35,383
2020년	34,867	39,233	35,567	37,767	36,117	35,200	37,766	37,583	36,300	31,567	30,250	30,433	30,616

❖ 연도별 인삼 가격 비교

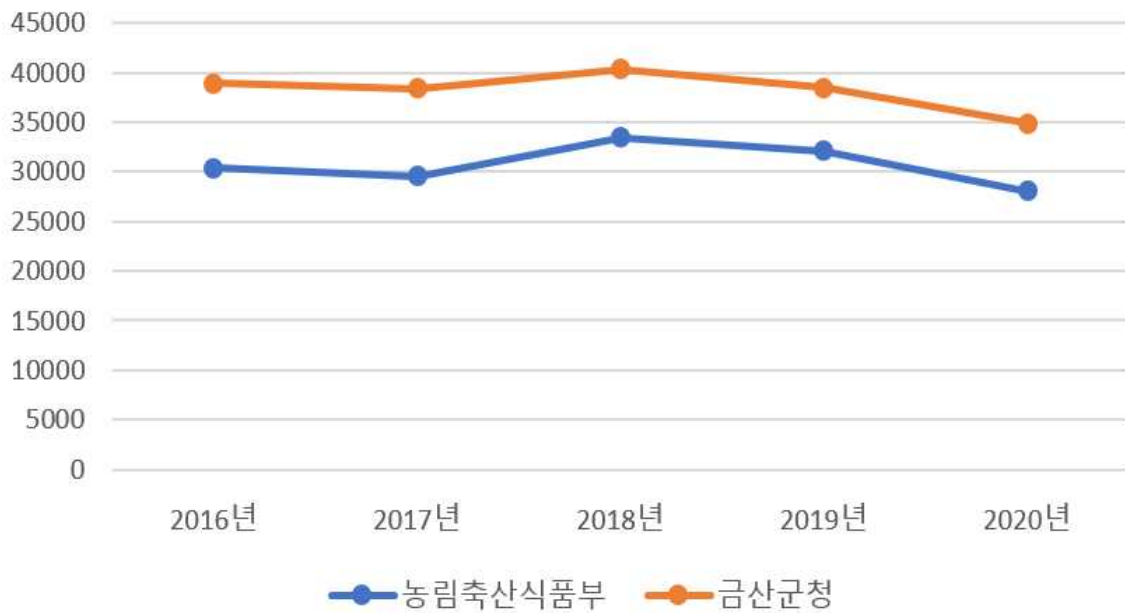

❖ 월별 인삼 가격 비교

▷ 농림축산식품부 원예산업과

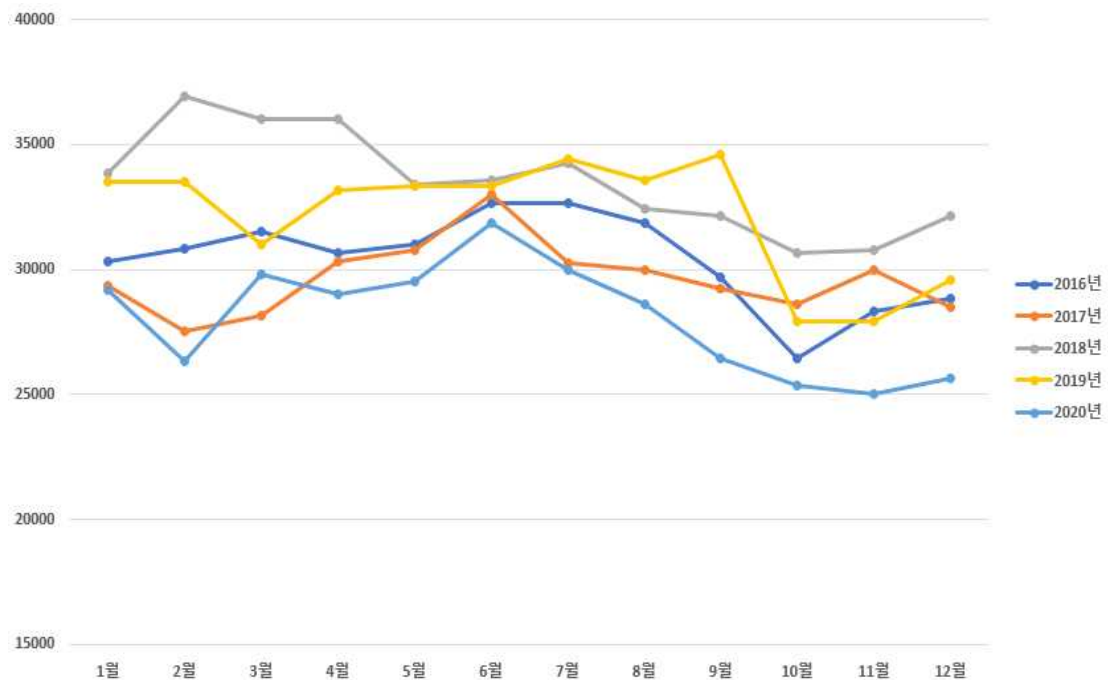

▷ 금산군청

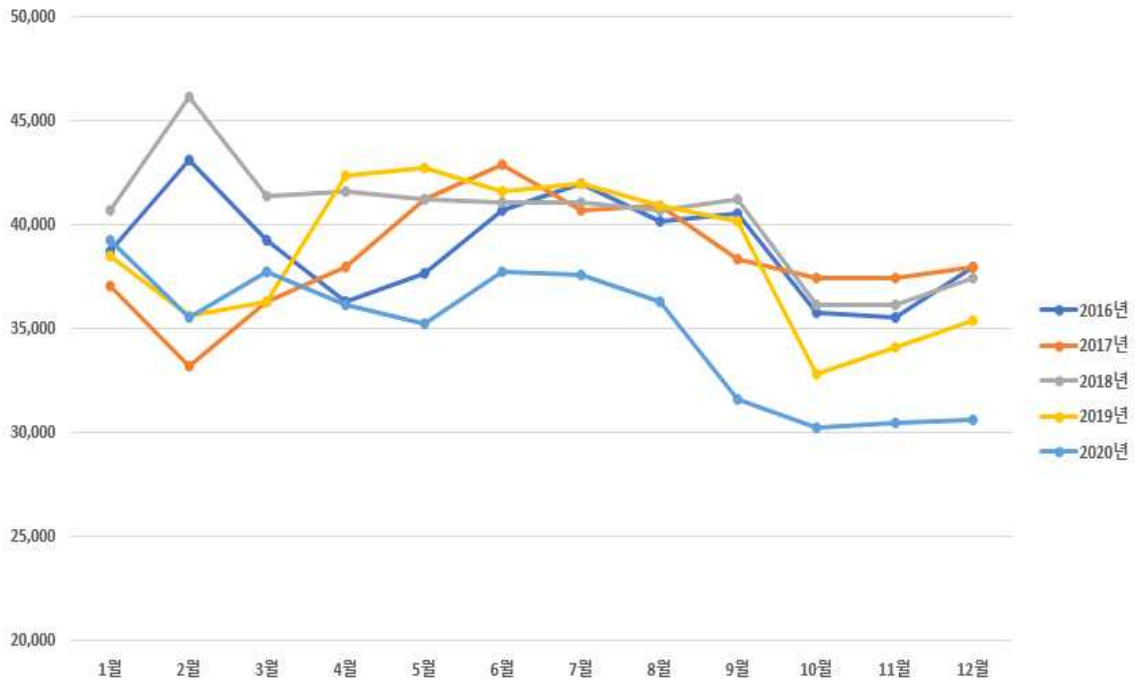

❖ 주별 가격 비교 : 금산군청

[인삼 품목 일별 가격 동향]

(단위 : 원)

구분		2일	7일	12일	17일	22일	27일
2016년	9월	41,800	40,700	40,700	40,700	40,700	38,500
	10월	38,500	35,200	35,200	35,200	35,200	35,200
	11월	35,200	35,200	35,200	35,200	35,200	37,400
2017년	9월	37,400	37,400	37,400	37,400	41,800	38,500
	10월	37,400	38,500	36,300	37,400	38,500	36,300
	11월	37,400	37,400	37,400	37,400	37,400	37,400
2018년	9월	40,700	41,800	42,900	42,900	40,700	38,500
	10월	37,400	37,400	36,300	35,200	35,200	35,200
	11월	36,300	35,200	36,300	36,300	36,300	36,300
2019년	9월	40,700	40,700	39,600	39,600	40,700	39,600
	10월	-	33,000	33,000	31,900	33,000	33,000
	11월	-	35,200	35,200	33,000	33,000	-
2020년	9월	31,000	30,800	31,900	31,900	31,900	31,900
	10월	31,900	30,800	29,700	29,700	29,700	29,700
	11월	29,700	29,700	30,800	30,800	30,800	30,800

④ 가격 기준 검토

1) 기준가격

❖ 기준가격을 토대로 최고가격과 최저가격 결정

- 최고가격 : 기준가격보다 20%이상 상승한 가격
- 최저가격 : 기준가격보다 20%이상 하락한 가격

❖ 기준가격의 설정

- 기준가격이 낮게 설정되면 그에 따라 최저가격, 최고가격이 하락 폭과 상승 폭이 크지 않아 지원이 가능한 여건이 조성되지 않음
- 기준가격을 조정하여 최저가격과 최고가격의 하락 폭 및 상승 폭에 따른 지원 가능한 조건을 통해 지원할 수 있도록 검토
- 기준가격 검토 : 최근 5개년 조수입의 평균가격으로 최저가격을 제외한 평균 가격으로 하는 기준 검토

2) 최저가격

❖ 기준가격보다 20% 이상 하락한 가격으로 하락 비율이 높게 제시되어 지원받을 수 있는 품목이 거의 없으므로, 최저가격 설정 방안 조정

- 최저가격은 제시된 기준가격보다 20% 이상 하락한 가격으로 정의된 바, 하락비율이 높게 제시되어 시장가격의 변동 폭에 따른 지원 가능성 모호
- 향후 20%보다 낮은 10~15% 이상 하락한 가격으로 설정 검토

3) 시장가격

❖ 현재 시장가격은 관내 전문유통법인을 통하여 출하한 농산물의 평균 가격으로 설정

- 관내 전문유통법인의 범위 애매모호
- 출연금 출연을 하는 관내 전문 유통법인의 범주로 설정 검토

❖ 시장가격 형성의 기간 설정

- 현재는 농산물의 평균가격으로 설정되어 있으나 농안기금 지원 확대 및 농민의 수혜 혜택을 고려한다면 각 품목의 성출하기에 출하한 농산물의 평균 가격으로 설정하는 것이 바람직하다고 판단되므로 기간 설정의 검토

4) 제반 사항

❖ 출연금 출연 조직과의 협의를 통한 기금 출연 사항 결정

- 출연금 금액 관련 사항 검토
- 출연금 출연 조직의 명확화

❖ 가격 고시 일시 재조정

- 기준가격의 설정을 위해 농진청의 전국 농축산물 소득자료집 자료를 활용하기 때문에 자료 발간 일시를 고려하여 가격 고시 일정 변경

[가격 기준 검토 분석 결과]



5 종합 검토

[가격 기준 종합 검토]

조례	내용	조례의 쟁점사항	개선 검토 사항
제2조 제2항	계통출하	<ul style="list-style-type: none"> - 기금을 출연한 농협을 통하여 농산물을 출하하는 것 ※ 인삼 : 최대지원 가능면적 6,600㎡ (별표) 	<ul style="list-style-type: none"> - 농협의 기금출연이 없어 조례상 최저가격 지원불가 ⇒ 기금으로 최저가격을 지원하여야 할 경우 농협별 일정액의 기금을 출연토록 하거나 ⇒ 조례상 <u>기금출연</u> 부분 삭제 필요 ⇒ 계통출하 대상 지원은 반드시 필요함
제2조 제3항	기준가격	<ul style="list-style-type: none"> - 5년간의 조수입중 최고, 최저치를 제외한 3년간의 평균가격으로 국가기관(aT등)에서 제공하는 자료 - 또는 도매시장 가격을 조사하여 위원회 협의를 거쳐 활용 	<ul style="list-style-type: none"> - 평균가격중 인삼가격은 aT 통계자료에 나오지 않아 인삼농협에서 금산시장의 시세를 조사한 자료를 참고함. ※ 유사사례(충북 음성군) ⇒ 조수입중 최저치를 삭제
제2조 제4항	시장가격	<ul style="list-style-type: none"> - 관내 유농법인을 통하여 출하한 농산물의 <u>평균가격</u> 	<ul style="list-style-type: none"> - 당해연도의 <u>12월기간</u>의 평균가격 보단 품목의 특정출하시기의 몇 개월간의 평균가격으로 산정하는 것이 차액보전의 취지상 바람직 ※ 유사사례(전라북도 가격안정지원)
제2조 제7항	최저가격	<ul style="list-style-type: none"> - 최저가격이란 기준가격보다 20% 이상 하락한 가격 	<ul style="list-style-type: none"> - 기금소진의 규모와 차액보전 취지상 기준가격보다 10 ~15%가 바람직
제4조 제4항	기금의 조성	<ul style="list-style-type: none"> - 당해연도 기금 사용 총액은 10/100 초과 집행할 수 없다. 	<ul style="list-style-type: none"> - 사용한도는 조례 개정을 통하여 조정 필요 ⇒ 지원 품목의 규모와 시장가격 결정기준에 따른 분석 필요 -20/100이 바람직
제2조 5.8항 제8조	최상가격 조례	<ul style="list-style-type: none"> - 최상가격은 기준가격보다 20% 상승한 가격 - 차액적립의 적립 	<ul style="list-style-type: none"> - 조례에서 삭제 필요
제9조 제2항	지원대상 농산물	<ul style="list-style-type: none"> - 쌀, 고추, 사과, 수박, 인삼, 한우, 흑돼지 등 진안군 주요 육성품목 중 계통출하 품목 - 추가품목 심의회에서 조정가능 	<ul style="list-style-type: none"> - 쌀(직불금), 고추(가격안정지원금), 한우, 돼지(각각 축산 장려금)으로 지원으로 중복되어 대상에서 제외 필요 ⇒ 수박, 사과, 인삼 품목 시범적 운영 후 위원회 의결로 품목 추가 검토
기타 쟁점사항		<ul style="list-style-type: none"> - 차액 지원후 기금 충당 방안이 없음 ⇒ 일정 비율로 산정하여 지원금을 충원하여 기금의 지속적인 유지 필요 	<ul style="list-style-type: none"> - 기금 충원 방안 ⇒ 지원으로 소진된 금액의 50%는 행정, 남은 50%는 농협에서 균등부담 충원 등 예) 차액으로 5억원을 지원시 진안군 2.5억, 5개 농협에서 5천만원씩 부담하여 2.5억 충당

V

농안기금 조례 검토

1. 농안기금 조례 검토
2. 농안기금 조례 개정안

1. 농안기금 조례 개정 검토

① 개정 사유

❖ 계통조직의 미 출연으로 조례 상 지원 불가

- 현재 군 출연으로 100억 조성
- 조례상 계통조직으로 출하한 농가 지원
- 기금 출연의 정확한 내용 포함 및 그에 따른 당해 연도 기금사용한도의 증가 검토

❖ 대상품목 중 일부 중복지원으로 인한 조정 필요

- 중복품목 : 쌀, 한우, 흑돼지
- 진안군 품목 중 지원 품목 추가 검토 필요

❖ 기준가격 설정기준 미비

- 기준가격을 정할 시 인정할 수 있는 근거 자료의 정확한 표기 필요
- 기준가격 재정비에 따른 농가들에게 안정적인 생산을 할 수 있는 기반 마련
- 현재 최저가격이 높게 설정되어 있어 농산물유통가격 안정기금의 발동이 전혀 없었음

❖ 시장가격 설정 기준 미비

- 현재 관내 전문유통법인을 통하여 출하한 농산물의 평균가격으로 설정
- 전문유통법인의 정확한 설정을 통해 시장가격 설정기준 강화
- 현재 시장가격이 1년 평균가격으로 볼 수 있는 상황에서 성출하기에 출하한 농산물의 평균 가격으로 조정 검토 필요

❖ 기타

- 불필요한 규정이 존재 : 최상가격, 차액적립금 등 불필요한 규정 삭제 검토
- 용어의 재정립 : 관내유통법인, 기준가격, 시장가격 등의 용어의 정확한 범위 및 내용 추가 검토 필요

② 개정 내용 개요

- ❖ 계통조직들의 출연금 출연 및 출연금액 협의
- ❖ 중복지원 품목은 제외하고 진안군 특화품목으로 지정
 - 단 위원회 의결로 품목 조정
- ❖ 지원대상은 계통출하 된 농산물만 선별하여 진원
- ❖ 기준가격 설정 기준 보완
- ❖ 시장가격은 지정품목의 특정 출하시기의 농가수취가격으로 지정
- ❖ 불필요한 규정의 삭제
- ❖ 기금사용한도 상향 조정 : 20억

③ 개정(안) 세부 내용

[농안기금 조례 개정안 세부 내용]

조	례	현	행	개	정 (안)
제2조 (정의)	1호	“농산물”이란 진안군에서 생산되는 <u>농작물과 축산물 및 임산물을 포함하는 농업 생산물</u> 을 말한다.		“농산물”이란 진안군에서 생산되는 <u>농업 생산물</u> 을 말한다.	
	2호	“계통출하”란 농림축산식품부장관의 인가를 받은 진안군 관내 <u>전문유통법인중 본 기금에 출연금을 낸 농·축산업·인삼협동조합 등의 계통조직을 통하여 농산물을 출하하는 것</u> 을 말한다.		“계통출하”란 농림축산식품부장관의 인가를 받고 <u>본 기금에 출연금을 낸 진안군 관내 농협·인삼협 등의 계통조직을 통하여 농산물을 출하하는 것</u> 을 말한다.	
	3호	“기준가격”이란 해당연도 직전 5년간 조수입의 평균 가격 중 <u>최고·최저치를 제외한 3년간 평균가격</u> 을 말하며, 기준가격 산정시에는 국가기관에서 인정해주는 농촌진흥청·국가통계포털·한국농수산물유통공사 등에서 제공하는 객관적 자료를 우선 활용하고, <u>제외된 품목이 있을시 위원회에서 제3자의 자료 및 직접 도매시장 등을 조사하여 위원회의 협의를 거친후 그 자료를 활용할 수 있다.</u>		“기준가격”이란 <u>최근 5개년 조수입의 평균가격(최저 제외)</u> 을 말하며, 기준가격 산정시에는 국가기관에서 인정해주는 농촌진흥청·국가통계포털·한국농수산물유통공사 등에서 제공하는 객관적 자료를 우선 활용하고, <u>제외된 품목이 있을시 위원회에서 기타 자료를 활용하여 결정할 수 있다.</u>	
	4호	“최저가격”이란 기준가격보다 <u>20%이상</u> 하락한 가격을 말한다.		“최저가격”이란 기준가격보다 <u>15%이상</u> 하락한 가격을 말한다.	
	5호	“최상가격”이란 기준가격보다 20%이상 상승한 가격을 말한다.		- 삭 제 -	

조	레	현	행	개	정 (안)
제2조 (정의)	6호	“시장가격”이란 관내 전문유통법인을 통하여 출하한 농산물의 평균가격을 말한다.			“시장가격”이란 관내 <u>통합마케팅전문조직 및 농협·인삼농협</u> 등을 통하여 당해 연도 성출하기에 출하한 농산물의 평균 농가수취가격을 말한다.
	7호	“차액 지원금”이란 “시장가격”이 최저가격 “보다 하락한 경우 ”최저가격“에서 “시장가격 “을 뺀 가격부터 지원하는 금액을 말한다.		-	좌 동 -
	8호	“차액 적립금”이란 “시장가격”이 “최상가격”보다 상승한 경우 “시장가격”에서 “최상가격”을 뺀 가격부터 적립하는 금액을 말한다.		-	삭 제 -
제4조 (기금의 구성)	1항 3호	관내 농업·축산업·인삼협동조합 등의 출연금			<u>관내 농협·인삼농협</u> 등의 출연금
	1항 4호	품목별 전문유통법인 등의 적립금		-	삭 제 -
	4항	당해연도 기금사용 총액은 전체기금의 100분의 10을 초과하여 집행할 수 없다.			당해연도 기금사용 총액은 전체기금의 <u>100분의 20</u> 을 초과하여 집행할 수 없다.
제6조 (가격 고시)	-	군수는 매년 3월까지 제2조제4호 최저가격과 제2조 제5호 최상가격을 홈페이지 및 신문 등을 통해 고시하여야 한다.			군수는 매년 <u>8월까지</u> <u>기준가격 및 최저가격</u> 을 홈페이지 및 신문 등을 통해 고시하여야 한다.
제7조 (최저가격 차액지원)	-	최저가격 차액 지원은 전문유통법인의 신청시 위원회의 심의를 거쳐 기금의 범위에서 다음해 3월까지 전문유통법인에 지급한다.			최저가격 차액 지원은 <u>농협·인삼농협</u> 의 신청시 위원회의 심의를 거쳐 기금의 범위에서 <u>다음해 6월까지</u> <u>농협·인삼농협</u> 에 지급한다.
제8조 (최상가격 차액적립)	-	최상가격 차액은 전문유통법인이 다음해 3월까지 본 기금에 적립할 수 있다.		-	삭 제 -
제9조 (지원대상 농산물 및 범위)	1항	농산물의 생산자는 1년 이상 진안군 내에 주소를 두어야 한다.			농산물의 생산자는 1년 이상 진안군 내에 주소를 두어야 하며, <u>지원범위는 품목당 1,000㎡(300평)~10,000㎡(3,000평)으로 한다.</u>
	2항	지원대상 농산물은 <u>쌀·고추·사과·수박·인삼·한우·흑돼지</u> 등 진안군에서 중점 육성하는 품목으로 하고, 계통출하한 품목으로 한다. 다만, 진안군 농산물유통가격안정기금 운용 심의위원회의 심의를 거쳐 품목을 조정할 수 있다.			지원대상 농산물은 <u>수박·사과·인삼·건고추</u> 등 진안군에서 중점 육성하는 품목으로 하고, 계통출하한 품목으로 한다. 다만, 진안군 농산물유통가격안정기금 운용심의회위원회의 심의를 거쳐 품목을 조정할 수 있다.
	3항	지원대상 중 위탁사육 농가와 계열농가는 제외한다.		-	삭 제 -
	4항	제1항의 차액지원금은 별표1의 범위에서 지원한다.		-	삭 제 -
제10조 (위원회 설치 및 구성)	4항	당연직위원은 기획감사실장, 전략산업과장, 친환경농업과장으로 한다.			당연직위원은 <u>농촌경제국장, 기획홍보실장, 농축산유통과장, 농업정책과장</u> 으로 한다.
	5항 1호	관내 농업·축산업·인삼협동조합 대표			<u>관내 농협·인삼농협 대표</u>
제18조 (지원금의 회수)	-	농가가 부정한 방법으로 제5조의 지원금을 지원받았을 때에는 전문유통법인은 차액지원금을 회수하여야 한다.			농가가 부정한 방법으로 제5조의 지원금을 지원받았을 때에는 <u>농협·인삼농협</u> 은 차액지원금을 회수하여야 한다.

2. 농안기금 조례 개정안

진안군 농산물유통가격안정기금 설치 및 운용에 관한 조례

(제정) 2015.03.31 조례 제2101호

(일부개정) 2016.01.22 조례 제2204호

(일부개정) 2017.05.01 조례 제2275호 「진안군 업무담당의 명칭 변경 등 일괄개정 조례」

(일부개정) 2018.07.30 조례 제2358호

(일부개정) 2020.12.24 조례 제2526호

제1조(목적) 이 조례는 「지방자치법」 제142조 및 「농수산물 유통 및 가격안정에 관한 법률」 제54조의 규정에 의하여 진안군에서 생산되는 농산물의 수급조절과 가격안정을 유지하고자 진안군 농산물 유통가격안정기금을 설치하고 이를 효율적으로 관리·운용하는데 필요한 사항을 규정하는 것을 목적으로 한다.

제2조(정의) 이 조례에서 사용하는 용어의 정의는 다음과 같다.

1. “농산물”이란 진안군(이하 “군”이라 한다)에서 생산되는 농작물과 축산물 및 임산물을 포함하는 농업 생산물을 말한다.

1. “농산물”이란 진안군(이하 “군”이라 한다)에서 생산되는 농업 생산물을 말한다.

2. “계통출하”란 농림축산식품부장관의 인가를 받은 진안군 내 전문유통법인 중 본 기금에 출연금을 낸 농·축산업·인삼협동조합 등의 계통조직을 통하여 농산물을 출하하는 것을 말한다.

2. “계통출하”란 농림축산식품부장관의 인가를 받은 진안군 내 전문유통법인 중 본 기금에 출연금을 낸 농협·인삼협동조합 등의 계통조직을 통하여 농산물을 출하하는 것을 말한다.

3. “기준가격”이란 해당 연도 직전 5년간 조수입의 평균가격 중 최고·최저치를 제외한 3년간 평균가격을 말하며, 기준가격 산정 시에는 국가기관에서 인정해주는 농촌진흥청·국가통계포털·한국농수산물유통공사 등에서 제공하는 객관적 자료 등을 우선 활용하고, 제외된 품목이 있을시 위원회에서 제3의 자료 및 직접 도매시장 등을 조사하여 위원회의 협의를 거친 후 그 자료를 활용할 수 있다.

3. “기준가격”이란 최근 조수입의 평균가격(최저제외)을 말하며, 기준가격 산정 시에는 국가기관에서 인정해주는 농촌진흥청·통계청·한국농수산물유통공사 등에서 제공하는 객관적 자료 등을 우선 활용하고, 제외된 품목이 있을시 위원회에서 제3의 자료 및 직접 도매시장 등을 조사하여 위원회의 협의를 거친 후 그 자료를 활용할 수 있다.

4. “최저가격”이란 기준가격보다 20%이상 하락한 가격을 말한다.

4. “최저가격”이란 기준가격보다 15%이상 하락한 가격을 말한다.

5. “최상가격”이란 기준가격보다 20%이상 상승한 가격을 말한다.

5. “최상가격”이란 기준가격보다 20%이상 상승한 가격을 말한다.(삭제)

6. “시장가격”이란 관내 전문유통법인을 통하여 출하한 농산물의 평균가격을 말한다.

5. “시장가격”이란 관내 통합마케팅전문조직 및 농협·인삼농협 등을 통하여 당해 연도 성출하기에 출하한 농산물의 평균 농가수취가격을 말한다.

7. “차액 지원금”이란 “시장가격”이 “최저가격”보다 하락한 경우 “최저가격”에서 “시장가격”을 뺀 가격부터 지원하는 금액을 말한다.

6. “차액 지원금”이란 “시장가격”이 “최저가격”보다 하락한 경우 “최저가격”에서 “시장가격”을 뺀 가격부터 지원하는 금액을 말한다.

8. “차액 적립금”이란 “시장가격”이 “최상가격”보다 상승한 경우 “시장가격”에서 “최상가격”을 뺀 가격부터 적립하는 금액을 말한다.

8. “차액 적립금”이란 “시장가격”이 “최상가격”보다 상승한 경우 “시장가격”에서 “최상가격”을 뺀 가격부터 적립하는 금액을 말한다.(삭제)

제3조(기금의 설치) 진안군수(이하 “군수”라 한다)는 농업인의 소득안정에 필요한 자금을 확보·지원하기 위하여 진안군 농산물 유통가격안정기금(이하 “기금”이라 한다)을 설치한다.

제4조(기금의 조성) ① 기금은 다음 각 호의 재원으로 조성한다.

1. 군의 출연금
2. 기금의 운용으로 발생하는 수익금
3. 관내 농업·축산업·인삼협동조합 등의 출연금

3. 관내 농협·인삼협동조합 등의 출연금

4. 품목별 전문유통법인 등의 적립금

4. 품목별 전문유통법인 등의 적립금(삭제)

5. 군 금고 협력기금

4. 군 금고 협력기금

6. 그 밖의 수입금

5. 그 밖의 수입금

② 군수는 제1항제1호의 출연금을 예산의 범위에서 출연하여 2019년까지 100억원의 기금을 조성·관리하되, 재정여건 등 특별한 요인이 발생할 때에는 시기를 연기할 수 있다.

③ 기금의 존속기한은 2024년까지로 하며, 「지방자치단체 기금관리기본법 시행령」 제3조에 따라 존속기한을 연장할 수 있다.

④ 당해년도 기금사용 총액은 전체기금의 100분의 10을 초과하여 집행할 수 없다.

④ 당해년도 기금사용 총액은 전체기금의 100분의 20을 초과하여 집행할 수 없다.

제5조(기금의 용도) 기금은 다음 각 호의 어느 하나에 해당하는 용도에 사용할 수 있으며 재해·재난으로 인한 손실보상은 지원할 수 없다.

1. 농산물 가격의 차액지원금 지원
2. 종합적인 농산물 유통대책 추진
3. 그 밖에 진안군 농산물 유통가격안정기금 운용심의위원회 의결사항 추진

제6조(가격 고시) 군수는 매년 3월까지 제2조제4호 최저가격과 제2조제5호 최상가격을 홈페이지 및 신문 등을 통해 고시하여야 한다.

제6조(가격 고시) 군수는 매년 8월까지 제2조제4호 최저가격을 홈페이지 및 신문 등을 통해 고시하여야 한다.

제7조(최저가격 차액 지원) 최저가격 차액 지원은 전문유통법인의 신청시 위원회의 심의를 거쳐 기금의 범위에서 다음 해 3월까지 전문유통법인에 지급한다.

제7조(최저가격 차액 지원) 최저가격 차액 지원은 농협·인삼농협의 신청시 위원회의 심의를 거쳐 기금의 범위에서 다음 해 6월까지 농협·인삼농협에 지급한다.

제8조(최상가격 차액 적립) 최상가격 차액은 전문유통법인이 다음 해 3월까지 본 기금에 적립할 수 있다.

제8조(최상가격 차액 적립) 최상가격 차액은 전문유통법인이 다음 해 3월까지 본 기금에 적립할 수 있다.(삭제)

제9조(지원대상 농산물 및 범위) ① 농산물의 생산자는 1년 이상 진안군 내에 주소를 두어야 한다.

- ② 지원대상 농산물은 쌀·고추·사과·수박·인삼·한우·흑돼지 등 진안군에서 중점 육성하는 품목으로 하고, 계통출하한 품목으로 한다. 다만, 진안군 농산물 유통가격안정기금 운용심의위원회의 심의를 거쳐 품목을 조정할 수 있다.
- ③ 지원대상 중 위탁사육 농가와 계열농가는 제외한다.
- ④ 제1항의 차액지원금은 별표 1의 범위에서 지원한다.

제8조(지원대상 농산물 및 범위) ① 농산물의 생산자는 1년 이상 진안군 내에 주소를 두어야 하며, 지원범위는 품목당 1,000㎡~10,000㎡으로 한다.

- ② 지원대상 농산물은 수박, 사과, 인삼, 고추 등 진안군에서 중점 육성하는 품목으로 하고, 계통출하한 품목으로 한다. 다만, 진안군 농산물 유통가격안정기금 운용심의위원회의 심의를 거쳐 품목을 조정할 수 있다.
- ③ 지원대상 중 위탁사육 농가와 계열농가는 제외한다.(삭제)
- ④ 제1항의 차액지원금은 별표 1의 범위에서 지원한다.(삭제)

제10조(위원회 설치 및 구성) ① 기금을 효율적으로 운용하기 위하여 진안군 농산물 유통가격안정기금 운용심의위원회(이하 “위원회”라 한다)를 둔다.

제9조(위원회 설치 및 구성) ① 기금을 효율적으로 운용하기 위하여 진안군 농산물 유통가격안정기금 운용심의위원회(이하 “위원회”라 한다)를 둔다.

- ② 위원회는 위원장을 포함한 15명 이내의 위원으로 성별을 고려하여 구성한다.
- ③ 위원장은 부군수가 되고 부위원장은 위원 중에서 호선한다.
- ④ 당연직위원은 기획홍보실장, 농축산유통과장, 농업정책과장으로 한다.<개정 2016.1.22., 2018.7.30., 다른조례 제2526호, 2020.12.24.>

④ 당연직위원은 조직개편에 따른 농업관련 국장과 과장으로 한다.

⑤ 위촉직위원은 다음 각 호의 어느 하나에 해당하는 사람 중에서 군수가 위촉한다.

1. 관내 농업·축산업·인삼협동조합 대표

1. 관내 농업·인삼협동조합 대표

2. 군 농산물 생산자 단체 대표 및 임원
3. 농산물 생산 및 유통에 관한 전문지식과 경험이 풍부한 자
4. 기금운용 또는 기금관련분야에 관한 전문지식을 갖춘 민간 전문가

⑥ 위원회에 간사 1명을 두며, 간사는 농산물 유통관련 팀장이 한다.<개정 2017.5.1.>

⑦ 위촉직 위원의 임기는 2년으로 하되, 연임할 수 있고, 단체대표 등은 현직 임원으로 하며, 당연직 위원의 임기는 그 직위에 재직하는 기간으로 한다. 다만, 보궐위원의 임기는 전임자의 남은 기간으로 한다.

제11조(위원회 기능) 위원회는 기금의 운용관리에 관한 다음 각 호의 사항을 심의한다.

제10조(위원회 기능) 위원회는 기금의 운용관리에 관한 다음 각 호의 사항을 심의한다.

1. 기금 운용에 관한 사항
2. 기금 결산에 관한 사항
3. 조례의 목적에 해당하는 사항의 심의 및 결정
4. 그 밖에 기금의 운용·관리에 필요한 사항으로 군수가 회의에 부친 사항

제12조(위원장의 직무) ① 위원장은 위원회를 대표하며 회의를 총괄한다.

제11조(위원장의 직무) ① 위원장은 위원회를 대표하며 회의를 총괄한다.

② 위원장이 부득이한 사유로 직무를 수행할 수 없을 때에는 부위원장이 그 직무를 대행한다.

제13조(회의) ① 위원회 회의는 정기회와 임시회로 구분한다.

제12조(회의) ① 위원회 회의는 정기회와 임시회로 구분한다.

② 정기회는 사업의 계획수립 및 결산을 위하여 연간 2회 개최하고 임시회는 위원장이 필요하다고 인정하는 경우와 3명 이상의 위원이 위원장에게 서면으로 요구할 때 위원장이 소집한다.

③ 위원회의 의사결정은 재적위원 3분의 2 이상의 출석으로 개의하고 출석위원 과반수의 찬성으로 의결한다.

제14조(수당) 군수는 위원회에 참석한 위원에 대하여 「진안군 각종 위원회 실비 변상 조례」가 정하는 바에 따라 예산의 범위에서 수당을 지급할 수 있다. 다만, 소속 공무원이 그 직무와 관련하여 참석하는 경우에는 그러하지 아니한다.

제13조(수당) 군수는 위원회에 참석한 위원에 대하여 「진안군 각종 위원회 실비 변상 조례」가 정하는 바에 따라 예산의 범위에서 수당을 지급할 수 있다. 다만, 소속 공무원이 그 직무와 관련하여 참석하는 경우에는 그러하지 아니한다.

제15조(기금의 운용관리) ① 군수는 회계연도마다 기금운용계획을 수립하여야 한다.

제14조(기금의 운용관리) ① 군수는 회계연도마다 기금운용계획을 수립하여야 한다.

② 제1항에 따른 기금운용계획은 다음 각 호의 사항을 포함하여야 한다.

1. 기금의 수입 및 지출에 관한 사항
2. 기금 재산에 관한 사항
3. 해당 연도의 기금사업계획 및 자금계획에 관한 사항
4. 그 밖에 기금운용상 필요하다고 인정되는 사항

③ 제1항에 의하여 수립된 기금운용계획안을 회계연도 개시 40일 전까지 의회에 제출하여 심의·의결을 받고, 기금운용계획에 따라 운용하여야 한다.

④ 군수는 기금을 군금고에 예탁·관리하여야 한다.

⑤ 기금은 적립기금과 운용기금으로 구분하고 별도의 계좌로 관리할 수 있다.

제12조(위원장의 직무) ① 위원장은 위원회를 대표하며 회의를 총괄한다.

제11조(위원장의 직무) ① 위원장은 위원회를 대표하며 회의를 총괄한다.

② 위원장이 부득이한 사유로 직무를 수행할 수 없을 때에는 부위원장이 그 직무를 대행한다.

제13조(회의) ① 위원회 회의는 정기회와 임시회로 구분한다.

제12조(회의) ① 위원회 회의는 정기회와 임시회로 구분한다.

② 정기회는 사업의 계획수립 및 결산을 위하여 연간 2회 개최하고 임시회는 위원장이 필요하다고 인정하는 경우와 3명 이상의 위원이 위원장에게 서면으로 요구할 때 위원장이 소집한다.

③ 위원회의 의사결정은 재적위원 3분의 2 이상의 출석으로 개의하고 출석위원 과반수의 찬성으로 의결한다.

제14조(수당) 군수는 위원회에 참석한 위원에 대하여 「진안군 각종 위원회 실비 변상 조례」가 정하는 바에 따라 예산의 범위에서 수당을 지급할 수 있다. 다만, 소속 공무원이 그 직무와 관련하여 참석하는 경우에는 그러하지 아니한다.

제13조(수당) 군수는 위원회에 참석한 위원에 대하여 「진안군 각종 위원회 실비 변상 조례」가 정하는 바에 따라 예산의 범위에서 수당을 지급할 수 있다. 다만, 소속 공무원이 그 직무와 관련하여 참석하는 경우에는 그러하지 아니한다.

제15조(기금의 운용관리) ① 군수는 회계연도마다 기금운용계획을 수립하여야 한다.

제14조(기금의 운용관리) ① 군수는 회계연도마다 기금운용계획을 수립하여야 한다.

② 제1항에 따른 기금운용계획은 다음 각 호의 사항을 포함하여야 한다.

1. 기금의 수입 및 지출에 관한 사항
2. 기금 재산에 관한 사항
3. 해당 연도의 기금사업계획 및 자금계획에 관한 사항
4. 그 밖에 기금운용상 필요하다고 인정되는 사항

③ 제1항에 의하여 수립된 기금운용계획안을 회계연도 개시 40일 전까지 의회에 제출하여 심의·의결을 받고, 기금운용계획에 따라 운용하여야 한다.

④ 군수는 기금을 군 금고에 예탁·관리하여야 한다.

⑤ 기금은 적립기금과 운용기금으로 구분하고 별도의 계좌로 관리할 수 있다.

제16조(기금관리공무원) ① 군수는 기금의 효율적인 운용 관리를 위하여 기금운용관과 기금출납원을 둔다. <개정 2017.5.1.>

제15조(기금관리공무원) ① 군수는 기금의 효율적인 운용 관리를 위하여 기금운용관과 기금출납원을 둔다. <개정 2017.5.1.>

1. 기금운용관 : 유통업무 과장

2. 기금출납원 : 유통업무 팀장

② 기금운용관은 기금을 적정하게 관리하기 위해 필요한 대장을 비치하고, 기금에 관한 증빙서류를 따로 보관하여야 한다.

제17조(결산 및 보고) ① 군수는 매 회계연도마다 출납폐쇄 후 90일 이내에 결산보고서를 작성하여야 한다.

제16조(결산 및 보고) ① 군수는 매 회계연도마다 출납폐쇄 후 90일 이내에 결산보고서를 작성하여야 한다.

② 군수는 제1항의 규정에 의해 작성된 기금결산보고서는 다음 회계연도 6월 말까지 군의회에 제출하여야 한다.

제18조(지원금의 회수) 농가가 부정한 방법으로 제5조의 지원금을 지원받았을 때에는 전문유통법인은 차액지원금을 회수하여야 한다.

제17조(지원금의 회수) 농가가 부정한 방법으로 제5조의 지원금을 지원받았을 때에는 농협, 인삼농협은 차액지원금을 회수하여야 한다.

제19조(관계규정의 준용) 이 조례에서 정하지 아니한 사항은 관계법령에 따르고 기금의 수입과 지출에 관하여는 「진안군 재무회계 규칙」을 준용한다.

제18조(관계규정의 준용) 이 조례에서 정하지 아니한 사항은 관계법령에 따르고 기금의 수입과 지출에 관하여는 「진안군 재무회계 규칙」을 준용한다.

제20조(시행규칙) 이 조례의 시행에 필요한 사항은 규칙으로 정한다.

제19조(시행규칙) 이 조례의 시행에 필요한 사항은 규칙으로 정한다.