



# 희망동향



2023-10

## < 목 차 >

### <총무팀> ----- 1 p

1. 제61회 군민의날 체육대회 안내
2. 제22대 국회의원선거 투표목적의 위장전입  
예방·안내
3. 2023년 하반기 대학생 학자금 대출이자  
지원사업 홍보
4. 동향면 작은학교 살리기 간담회 개최
5. 농어촌버스(무진장여객) 운행시간 변경 안내
6. 전북특별자치도 성공기원 범도민 서명운동 협조
7. KBS전주방송<우리집 금송아지> 촬영 협조

### <맞춤형복지팀> -----14p

1. 복지사각지대 및 위기가구 발굴 협조
2. 발달장애인 주간활동서비스 안내
3. 저소득 난청 어르신 보청기 지원
4. 23년 맞춤형급여 “복지멤버십” 안내
5. 2023 우리함께걸어요! 인공관절 지원사업
6. 24년 아동발달지원계좌 대상 확대
7. 진안군청소년드림카드 및 전북에듀페이 사용주의

### <산업팀> -----18P

1. 농지임대수탁 대상농지 요건 개정 안내
2. 농어촌민박 서비스 안전 컨설팅 안내
3. 11월 농식품인력개발원 교육 신청
4. 진안군 청년참여 지원사업 안내
5. '24년 상반기 외국인 계절근로자 고용 수요조사

### <농업인상담소> -----21p

1. 영농 관련 사항

### <보건지소> -----32p

1. 보건지소 진료 안내
2. 동절기 독감 예방접종 집중 접종기간 시행 안내
3. 가을철 진드기 예방수칙
4. 2023년 국가암 및 건강검진 안내

- 본 내용은 반드시 숙지하여 주민에게 전달하고 실천하시기 바랍니다.
- 회보는 사무관리규정시행규칙 제3조 제5호에 의한 일반문서입니다.
- 회보는 내용에 따라 1년 이상 보관하여야 합니다.

# 1. 제61회 군민의날 체육대회 안내

담당 : 박양선 430-8242

## ■ 개 요

- 일 시 : 2023. 10. 12.(목) 09:00 ~ 18:00
  - ★ 셔틀버스(전일관광) 운행
    - 면사무소(주차장) 출발 : 07:00 / 08:30 / 10:00 ③회 운행
    - 용 담 면(주차장) 출발 : 14:00 / 15:30 ②회 운행
  - 입 장 식 : 09:00 ~ 09:20(동향면 : 5번) \* 08:40 도착 후 선수단 도열
  - 기 념 식 : 09:30 ~ 10:30(폐회식 없음)
  - 체육경기 : 10:30 ~ 16:00 / 노래자랑 : 16:00 ~ 18:00
- 장 소 : 용담 체련공원, 종목별 경기장
- 행사내용

시 간		내 용	비 고
계	580'		
09:00~09:20	20'	■ 입 장 식	읍면별 특징을 살려 간소하게 추진
09:20~09:30	10'	■ 식전공연	
1부	09:30~09:31	■ 개 식	
	09:31~09:34	■ 국민의례	
	09:34~09:37	■ 군민헌장낭독	진안군노인회장
	09:37~09:40	■ 내빈소개	자막 표출
	09:40~09:50	■ <b>군민의장 시상*</b> (7개분야)	<b>군수님</b>
	09:50~09:55	■ 기 념 사	군수님
	09:55~10:04	■ 축 사	국회의원, 군 의장, 도의원
	10:04~10:07	■ 진안군가 제창	
2부	10:07~10:08	■ 개회선언	진안군체육회 부회장
	10:08~10:13	■ 대 회 사	진안군체육회장
	10:13~10:15	■ 선수대표 선서	
10:15~10:30	15'	■ 군민화합퍼포먼스, 축하공연	
10:30~16:00	330'	■ 체육행사	4개부 11종목
16:00~18:00	120'	■ 군민화합 노래자랑	

\* 군민의 장 동향면 출신 수상자(2명) : 공익장(성수태), 체육장(박천주)

## ■ 체육행사

○ 일 시 : 2023. 10. 12.(목) 10:30 ~ 16:00

○ 종 목 : 4개부, 11종목 \* 대진표 별도 첨부

구 분	세부종목
장년부	고리걸기(남·여), 투호(남·여)
남자부	줄다리기, 배구, 족구
여자부	줄다리기, 단체줄넘기
혼성부	게이트볼, 윷놀이, 바구니콩주머니넣기, 제기차기, 3인4각

★ 참가하는 모든 선수 신분증(주민등록증, 운전면허증) 지참

○ 경기시간/장소(상황에 따라 변동될 수 있음)

종 목	시 간	장 소
기념식	09:00	용담 체련공원 운동장
게이트볼(혼성)	09:00	용담 게이트볼장
배 구	10:30	용담면 체련공원 체육관
족 구	10:30	용담면 체련공원 족구장
제기차기	10:30	용담 체련공원 운동장 및 트랙
단체줄넘기(여)	10:30	
투호(남·여)	10:30	
고리걸기(남·여)	13:00	
윷놀이	13:00	
줄다리기(남·여)	13:00	
3인4각	14:30	
바구니 콩 주머니넣기	15:30	

■ 선수단 입장순서(5번) / 식당부스(2번) 코너 위치

주 차 장												1	2	3	4	5	6	7	8																																																				
												수도	수도	수도	수도	수도	수도	수도	수도																																																				
												천막 4 탁자 18 의자 100	천막 4 탁자 18 의자 100	천막 4 탁자 18 의자 100	천막 4 탁자 18 의자 100	천막 4 탁자 18 의자 100	천막 4 탁자 18 의자 100	천막 4 탁자 18 의자 100	천막 4 탁자 18 의자 100																																																				
												백운면	동향면	성수면	정천면	부귀면	상전면	주천면	안천면																																																				
용담면	11	1 2 3 4 5 6 7 8 9 10 11 12 읍,면 대기석										실내체육관																																																											
진안읍	10	군홍보부스																																																																					
마령면	9																			먹거리부스																																																			
상전면	8																													음식코너																																									
정천면	7																																							1 2																															
백운면	6																																																	8																					
동향면	5																																																																						
성수면	4																																																																						
부귀면	3																																																																						
안천면	2																																																																						
주천면	1																																																																						
입장대기 (선수)																																본부																																							
																																										무대																													
																																																				의료																			
																																																														의료									

## 2. 제22대 국회의원선거 투표목적의 위장전입 예방·안내 담당 : 박양선 430-8242

- 근 거 : 「공직선거법」 제247조(사위등재·허위날인죄)제1항
- 내 용 : 2024. 4. 10.(수)에 실시하는 제22대 국회의원선거 관련하여 특정한 선거구에서 투표할 목적으로 선거인명부작성기준일 전 180일(2023. 9. 21.)부터 선거인명부작성만료일(2024. 3. 23.)까지 주민등록에 관한 허위의 신고(위장전입)를 한 자는 3년 이하의 징역 또는 500만원 이하의 벌금에 처함
- 협조사항 : 붙임 1 참고

## 3. 2023년 하반기 대학생 학자금 대출이자 지원사업 홍보 담당 : 박양선 430-8242

- 지원대상 : 진안군 지역 대학생(복학예정자 포함)
- 지원이자 : 한국장학재단에서 2016년 이후 지원받은 학자금 대출 이자발생분
- 접수기간 : 2023. 10. 4.(수) ~ 10. 25.(수) 18:00(주말, 공휴일 제외)
- 신청서식 : 붙임 2
- 접 수 처 : 진안군 행정지원과(교육지원팀) 및 동향면행정복지센터(총무팀)

## 4. 동향면 작은 학교 살리기 간담회 개최 담당 : 정용락 430-8241

- 일 시 : 2023. 10. 19.(목) 16시 (2시간 이내)
- 장 소 : 동향면행정복지센터 2층 소회의실
- 내 용 : 동향면 학교 및 지역사회 활성화 방안 논의
- 참석대상 : 20명
  - 군수, 교육장, 동향초·중학교장, 면장, 학교운영위원회(8), 교원(5), 기관사회단체장(2)
- 향후일정
  - 간담회 계획수립(면) ⇨ 추진계획 및 주요 건의사항 사전제출 ⇨ 간담회 진행(군수님 및 교육장님 현장 답변 예정) ⇨ 간담회 피드백(각 실과소) ⇨ 건의사항 처리결과 통보(교육지원팀, 15일 이내)

## 5. 농어촌버스(무진장여객) 운행시간 변경 안내

담당 : 최병훈 430-8250

- 변경시행일 : 2023. 10. 9.(월) ~
- 변 경 내 용 : 운행시간 변경

구 분	기 준	변 경	비 고
진안 → 동향	06 : 20	06 : 10	첫차시간 변경

## 6. 전북특별자치도 성공기원 범도민 서명운동 협조

담당 : 김재기 430-8243

- 기 한 : 2023. 10. 27.한
- 대 상 : 진안군민, 공무원 등
- 목표인원 : 666명(동향면 배정)
- 서명방법 : 오프라인 서명(서명지)
  - 서명지 서식(붙임 3)
- 협조사항 : 군민 및 가족, 친인척 등 적극 활용한 서명

## 7. KBS전주방송 <우리집 금송아지> 촬영 협조

담당 : 김재기 430-8243

- 촬영내용 : 마을별 주민 애장품, 특산품 등 자랑거리 촬영 및 감정
  - 촬영대상 예시 : 집안 대대로 내려온 가보(도자기, 그림 등), 50년된 학교 졸업장, 졸업앨범 또는 민속품, 골동품 등
- 협조내용 : 마을별 명사 및 명사가 소장한 애장품 발굴·제보
- 향후일정 : 방문 촬영(10월중), 방송 송출(11월중, 금요일 저녁7시 40분)
- 문 의 처 : KBS전주방송 PD(홍정의 010-5680-7781), 작가(양미진 010-5362-5849)

2024. 4. 10.[수] 실시 제22대 국회의원선거

## 투표목적의 위장전입 예방 등에 관한 협조사항

### I 위장전입 예방의 필요성 및 협조사항

#### 1. 위장전입 예방의 필요성

- 정당·후보자 간 경쟁이 치열하고, 승부가 박빙으로 예상될 경우 투표를 목적으로 하는 위장전입이 다수 발생할 우려가 있음.
- 대법원은 특정 정당이나 후보자의 당선을 목적으로 한 위장전입에 대해 엄격한 법 적용으로 선거무효 판결을 내리고 있어 단호한 의지로 위장전입에 대처해야 함.

#### 2. 협조사항

가. 기 한 : 2024. 3. 23.(선거인명부작성만료일)까지

나. 방 법

- 군청, 읍·면사무소 등의 게시판·민원실(전입신고 접수창구), 반회보 및 온라인 전입신고 사이트 화면 등에 투표목적의 위장전입 금지 안내문(별지 1)을 게시·게재하여 선거인에게 주지시킴으로써 위장전입을 미연에 방지
- 읍·면장은 위장전입 방지를 위해 직원들에게 선거가 임박한 시기에 전입한 자에 대해 특정 후보자와의 관련 여부, 거주지 이전 여부 등을 철저히 확인한 후 전입신고를 접수하도록 안내
- 선거인명부작성 담당자 교육 시 위장전입 예방의 중요성 및 위장전입이 의심되는 자에 대한 철저한 현지 확인 필요성 강조
- 선거인명부작성기준일 전 180일(2023. 9. 21.)부터 선거인명부작성만료일(2024. 3. 23.)까지 전입신고한 자에 대해서는 통·리·반장으로 하여금 위장전입 여부를 철저히 확인하도록 안내

※ 처벌규정 : 「공직선거법」 제247조 제1항

『특정한 선거구에서 투표할 목적으로 선거인명부작성기준일 전 180일부터 선거인명부작성기간 만료일까지 주민등록에 관한 허위의 신고를 한 자는 3년이하의 징역 또는 500만원이하의 벌금에 처한다.』

## II

### 위장전입 판단 여부

- 아파트 신축 등 특별한 인구증가 요인이 없는데도 특정 지역에 전입자가 급격히 늘어난 경우
- 동일세대.번지에 다수의 선거인이 전입신고를 하는 경우
- 사람이 거주할 수 없는 축사·나대지 등에 주민등록이 되어 있는 것이 발견된 경우
- 후보자(입후보예정자)의 가족, 선거사무장 등 주요 선거사무관계자 위주로 대상자를 압축하여 위장전입 여부 확인·조사

## III

### 위장전입 사례 예시

- 친인척의 집, 동료의 자취방, 하숙집, 직장 등에 실제 거주하지 않으면서 투표하기 위하여 일시적으로 전입 신고한 사례
- 군청 또는 읍·면사무소 등 실제 거주가 어려운 공공시설·장소에 전입 신고한 사례
- 주택이 없는 나대지에 전입신고한 사례
- 수십명이 생활하기 어려운 하나의 주택에 다수인이 전입 신고한 사례
- 기숙사에 거주하지 않거나 기숙사 규모로 보아 수용할 수 없는 정도의 인원이 기숙사로 전입신고한 사례
- 공장·종교단체 건물 등 일반인이 거주하지 않는 건물 주소로 전입신고한 사례 등

- 덧붙임 1. 위장전입 예방에 관한 안내문 1부  
2. 관계 법조문 1부



## 2024. 4. 10.(수) 실시 제22대 국회의원선거 투표목적의 위장전입 예방에 관한 안내

2024년 4월 10일은 제22대 국회의원선거일입니다.

국회의원선거와 관련하여 거주할 의사없이 특정한 선거구에서 투표할 목적으로 주민등록에 관한 허위신고(위장전입)를 한 사람은 사위의 방법으로 선거인명부에 오르게 한 사람에 해당되어 공직선거법 제247조(사위등재.허위날인죄)에 따라 3년 이하의 징역 또는 500만원 이하의 벌금에 처하니 이러한 사례가 발생하지 않도록 유념하시기 바랍니다.

### ▶ 위장전입 사례 예시 ◀

- 주택이 없는 축사·나대지에 전입신고
- 수십 명이 생활할 수 없는 하나의 주택에 다수인이 전입신고
- 기숙사에 거주하지 않거나 기숙사 규모로 보아 수용할 수 없는 정도의 인원이 기숙사로 전입신고
- 종교단체 건물 등 일반인이 거주하지 않는 건물주소로 전입신고
- 기타 친인척의 집, 동료의 자취방.하숙집 등에 거주하지 않으면서 투표하기 위하여 일시적으로 주민등록 전입신고



진안군선거관리위원회

## 관 계 법 조 문

### 「공직선거법」

제247조(사위등재·허위날인죄) ① 사위(詐僞)의 방법으로 선거인명부(거소·선상투표신고인명부를 포함한다. 이하 이 조에서 같다)에 오르게 한 자, 거짓으로 거소투표신고·선상투표신고 또는 국외부재자신고를 하거나 재외선거인 등록신청 또는 변경등록신청을 한 자, 특정한 선거구에서 투표할 목적으로 선거인명부작성기준일 전 180일부터 선거인명부작성만료일까지 주민등록에 관한 허위의 신고를 한 자 또는 제157조제1항의 경우에 있어서 허위의 서명이나 날인 또는 무인을 한 자는 3년 이하의 징역 또는 500만원 이하의 벌금에 처한다.

② (생략)

## 2023년 대학생 학자금대출 이자 지원 신청 안내[하반기]

진안군은 한국장학재단에서 대출을 받은 「진안지역 대학생」들에게 대출 이자를 지원함을 알려드리오니 다음과 같이 신청하여 주시기 바랍니다.

### ※ 진안지역 대학생

- ▶ 대출 신청기준일 현재 부모가 2년 이상 진안군에 주민등록이 되어 있는 사람
- ▶ 부모의 사망 등 불가피한 사유가 있는 경우에는 학생(신청인) 본인 또는 1명 이상의 직계존속이 2년 이상 진안군에 주민등록이 되어 있는 사람

- 사 업 명 : 진안군 대학생 학자금 대출 이자지원
- 지원대상 : 진안지역 대학생
- 지원범위 : 현재 대학 재학중인 학생이 대출받은 학자금 이자에 대하여 지원

### ① 2016년~2023년 1학기까지 학자금 대출 이자발생액 전부

※ 「공공기관의 개인정보 보호에 관한 법률」, 「신용정보의 이용 및 보호에 관한 법률」, 「금융실명거래 및 비밀보장에 관한 법률」 등에 따라 이자지원 대상 대학생은 반드시 신청서를 제출하여야 함.

- 신청기간 : '23. 10. 04.(수) ~ 10. 25.(수) 18:00까지(주말, 공휴일 제외)
- 구비서류 : 이자지원 신청서, 주민등록초본, 재학증명서, 개인정보 활용 동의서, 가족관계증명서

### ※ 주민등록초본 : 부 또는 모

(부모의 사망 : 학생 본인 또는 직계존속의 주민등록초본)

### ※ 가족관계증명서(학생기준) : 주민등록초본 제출 대상자와 학생의 관계가 증명 가능한 서류(부모의 사망으로 직계존속 초본 제출시 학생 부 또는 모 기준의 가족관계증명서)

- 접 수 처 : 군청 행정지원과 및 읍·면 행정복지센터
- 대상자확정 및 이자지원 : '23년 11월 이후 예정
- 이자지원 방법 : 대학생 개인별 대출 이자 상환(한국장학재단)  
⇒ 한국장학재단 대출 이자 상환으로 개인별 입금 조치 없음

# 진안군 대학생 학자금대출 이자지원 신청서

학 생 정 보	성 명		생년월일/성별		전 화	자 택) 휴대폰)
	주민등록주소					
고 교 정 보	학 교 명	고등학교				
	소 재 지					
대 학 정 보	학 교 명 (학 과)		학 번		한국장학 재단 ID	
	소 재 지					

※ 신청일 현재 재학 중(입학, 복학예정자 포함)인 학생만 신청가능  
 ※ 대출당시 주소는 한국장학재단 대출정보로 확인

진안군 대학생 학자금대출 이자지원에 관한 조례에 의거 2023년 1학기 학자금 이자  
 지원을 신청합니다.

2023년 월 일

신청인 : 반드시 학생 본인의 서명을 받을 것 (인 또는 서명)

진안군수 귀하

※ 본인은 위 기재사실을 확인하기 위한 공공기관 간 정보공유에 동의합니다.

신 청 시 구비서류	<p>① 진안군에 주소가 있는 부 또는 모의 주민등록초본 1부.              - 부모가 사망한 경우 학생 본인, 또는 직계존속의 주민등록초본 1부.</p> <p>② 가족관계증명서 1부.</p> <p>③ 대학재학증명서[반드시 현재 재학 또는 입학, 복학예정 임이 확인될 수 있어야 함] (대학원생, 대학졸업, 수료, 제적 등은 지원대상이 아님)</p> <p>※ 주민번호 뒷자리 6자리는 암호화하여 제출</p>
---------------	---

# 개인정보 수집·이용 및 제3자 제공·조회 동의서

## ① 개인정보의 수집·이용 동의서

개인정보의 수집·이용 목적 : 학자금지원 수탁사업과 관련된 사무를 처리하기 위해 본인의 고유식별정보 등 개인정보를 수집 및 이용하는데 동의합니다.

수집하는 개인정보의 항목 : 청구인의 성명, 생년월일, 소속대학, 학과, 학번 등 학적정보, 주소, 이메일 주소, 휴대폰 번호, 자택전화번호 등 연락처

개인정보의 보유 및 이용기간 : 위 개인정보는 수집·이용에 관한 동의일로부터 학자금 이자 지원관련 업무 종료일까지 사업목적을 위하여 보유·이용됩니다. 단, 지원 종료 후 관계법령 등의 규정에 의하여 기록·보존되고, 기간이 경과할 경우 「개인정보보호법」 등에서 정하는 바에 따라 파기됩니다.

귀하의 성명, 연락처, 주소 등 개인정보의 수집 등 처리에 대한 동의 여부를 표시하여 주시기 바랍니다.

동의함 ☐ 동의하지 않음 ☐

위 개인정보의 수집 및 이용에 관한 동의는 거부할 수 있으며, 다만 동의하지 않는 경우 학자금 대출 상환부담경감사업 지원 신청·선정·지급에 불이익을 받으실 수 있습니다.

## ② 개인정보의 제3자 제공·조회 동의서

개인정보를 제공받는 자 : 학자금 대출정보를 보유하고 있는 한국장학재단

개인정보를 제공받는 자의 이용 목적 : 위탁기관의 학자금대출 상환부담 경감사업 수행을 위한 대출 여부 및 대출금액 등 관련 정보 확인

제공하는 개인정보의 항목 : 청구인이 신청기관에 제공한 성명, 생년월일, 소속 대학명, 학교, 학과, 학번 등 학사정보

제3자가 조회하는 개인정보의 항목 : 성명, 주소, 연락처, 이메일, 학자금대출 정보(대출실행금액, 대출잔액), 학사정보(학교명, 학년, 졸업여부), 대출과목세분류(저리구분) 등

개인정보를 제공받는 자의 개인정보 보유 및 이용 기간 : 한국장학재단은 학자금지원 외의 목적으로 개인정보를 이용 및 조회할 수 없으며 제공받은 개인정보는 제공 동의일로부터 학자금 이자 지원 종료일까지 사업목적을 위하여 보유·이용·조회됩니다. 단, 지원 종료 후 관계법령 등의 규정에 의하여 기록·보존되고, 기간이 경과할 경우 「개인정보보호법」 등에서 정하는 바에 따라 파기됩니다.

학자금지원 사업 수행을 위하여 귀하의 개인정보를 한국장학재단이 이용·조회하는 것에 대한 동의 여부를 표시하여 주시기 바랍니다.

동의함 ☐ 동의하지 않음 ☐

위 개인정보의 제3자 제공 및 조회에 관한 동의는 거부할 수 있으며, 다만 동의하지 않는 경우 학자금 대출 상환부담경감사업 지원 신청·선정·지급이 불가할 수 있음을 알려드립니다.

### ▸ 주의사항

※ 동 사업은 귀하의 학자금대출 이자금액을 학자금대출 취급 기관(한국장학재단)에 지급하는 것을 원칙으로 함을 알려드립니다.

※ 기타 지원사업 관련 문의사항은 신청 기관의 업무 담당자에게 문의하시기 바랍니다.

본인은 상기 기재내용을 사실대로 기재하였으며, 만일 기재 내용이 사실과 다를 경우 신청기관이 접수를 취소하거나 이외 학자금 지원 사업 수혜와 관련하여 불이익을 가하더라도 이의를 제기하지 않겠습니다.

2023년      월      일      신청인 학생 본인의 서명      (인 또는 서명)

[붙임 3 : 전북특별자치도 서명운동 서명지 서식]

2024년 1월 18일,  
전라북도가 새롭게 출발합니다.

전북특별자치도법 전부 개정안! 반드시 2023년 연내 통과되어야만 합니다!!  
2024년 1월 18일, 전북이 128년만에 “전북특별자치도” 로 출범합니다. 현재 전북 특별법은 28개의 상징적인 조항만을 가지고 있어, 새로운 지위에 맞는 자치권한을 가진 자치도가 되기 위해서는 전부개정안이 연내 통과되어야 합니다. 도민 여러분의 적극적인 지지를 요청드립니다.

2023년       월       일

연번	성명	거주지역 (시·도, 시·군·구)	서명	비고 (개인정보 동의)
1				<input type="checkbox"/> 동의 <input type="checkbox"/> 비동의
2				<input type="checkbox"/> 동의 <input type="checkbox"/> 비동의
3				<input type="checkbox"/> 동의 <input type="checkbox"/> 비동의
4				<input type="checkbox"/> 동의 <input type="checkbox"/> 비동의
5				<input type="checkbox"/> 동의 <input type="checkbox"/> 비동의
6				<input type="checkbox"/> 동의 <input type="checkbox"/> 비동의
7				<input type="checkbox"/> 동의 <input type="checkbox"/> 비동의
8				<input type="checkbox"/> 동의 <input type="checkbox"/> 비동의
9				<input type="checkbox"/> 동의 <input type="checkbox"/> 비동의
10				<input type="checkbox"/> 동의 <input type="checkbox"/> 비동의
11				<input type="checkbox"/> 동의 <input type="checkbox"/> 비동의
12				<input type="checkbox"/> 동의 <input type="checkbox"/> 비동의
13				<input type="checkbox"/> 동의 <input type="checkbox"/> 비동의
14				<input type="checkbox"/> 동의 <input type="checkbox"/> 비동의
15				<input type="checkbox"/> 동의 <input type="checkbox"/> 비동의
16				<input type="checkbox"/> 동의 <input type="checkbox"/> 비동의
17				<input type="checkbox"/> 동의 <input type="checkbox"/> 비동의
18				<input type="checkbox"/> 동의 <input type="checkbox"/> 비동의
19				<input type="checkbox"/> 동의 <input type="checkbox"/> 비동의
20				<input type="checkbox"/> 동의 <input type="checkbox"/> 비동의

※ 개인정보 수집 및 이용 안내  
- 개인정보의 수집·이용 목적 : 전북특별자치도법 연내 통과 촉구 운동  
- 수집하는 개인정보의 항목 : 성명, 거주지역(시·도, 시·군·구)  
- 개인정보 보유·이용 기간 : 전북특별자치도법 통과 시까지(이후 폐기)  
- 개인정보 수집에 동의하지 않을 수 있으며, 이 경우 서명운동에 참여하실 수 없습니다.

## 1. 복지사각지대 및 위기가구 발굴 협조

담당 : 박현미	430-8257
----------	----------

- 발굴기간 : 연중
- 발굴대상
  - 의료 위기, 경제적 어려움 등 고위험군 가구
  - 각종 요금(건강보험, 국민연금 등) 장기 체납 및 단전·단수 가구
  - 학대, 유기, 가정폭력 등 긴급한 위기 사유로 생계유지가 어려운 가구
  - 지속되는 고물가 및 금리인상 등 여러 사회적 위험으로 생활에 어려움을 겪는 이웃
- 지원내용
  - 긴급복지, 기초생활보장 등 공적 급여 연계
  - 복합적인 문제를 가진 가구는 통합사례관리대상자로 선정하여 관리
  - 민간서비스 연계 대상으로 우선 선정, 방문 상담이나 후원물품 등 지원
- 협조사항
  - 어려움을 겪는 위기가구 발견 시 맞춤형복지팀에 전달
  - 복지우체통(면 청사 입구) 이용 홍보

## 2. 발달장애인 주간활동서비스 안내

담당 : 박현미	430-8257
----------	----------

- 신청대상 : 만18세~64세 미만의 등록된 지적 및 자폐성 장애인
  - ※ 제외대상 : 노인장기요양보험법에 따른 노인, 재학중인 자, 취업자, 시설입소자
- 이 용 료 : 본인부담금 없음(바우처 결제)
- 지원내용 : 언어, 미술, 음악, 놀이교육 등 활동 서비스 제공
- 제공시간 : 기본형 132시간(일5.5시간) / 확장형 176시간(일7.5시간)
- 신청방법 : 면사무소 방문 신청

### 3. 저소득 난청 어르신 보청기 지원

담당 : 박현미 430-8257

- 신청기간 : 연중 수시
- 지원대상 : 만 70세 이상 수급자나 기초연금 수급자 중 “노인성난청” 으로 진단 받은 어르신 (지원 신청일 전 진단받은 지 1년 이상 거주)
- 지원금액 : 실 구입금액 중 50%이내(최대 약 655,000원)
- 신청방법 : 면사무소 방문 신청
- 구비서류
  - 신청서 : 지원신청서, 진단서(노인성난청), 주민등록초본
- ※ 신청 후 대상자 확정통보 받은 후 보청기 구매(선구매시 지원 불가)
- 청구서 : 지급청구서, 세금계산서, 통장사본

### 4. 23년 맞춤형급여 “복지멤버십” 안내

담당 : 박현미 430-8257

- 신청기간 : 연중 수시
- 사업내용 : 개인 또는 가구의 소득과 재산, 인적 특성을 분석해 나에게 필요한 복지서비스를 생애주기별로 찾아주는 서비스
- 안내대상 복지사업

임신·출산	육아	아동·청소년	생활지원	노령
<ul style="list-style-type: none"> <li>- 영양플러스</li> <li>- 첫만남이용권</li> <li>- 산모·신생아 건강관리지원사업</li> </ul>	<ul style="list-style-type: none"> <li>- 부모급여</li> <li>- 아동수당</li> <li>- 아이돌봄</li> </ul>	<ul style="list-style-type: none"> <li>- 초·중고 교육비지원</li> <li>- 스포츠강좌이용권</li> <li>- 청소년한부모 자립 지원</li> </ul>	<ul style="list-style-type: none"> <li>- 기초생활보장</li> <li>- 저소득층 요금할인 (전기, 가스, 이동통신 등)</li> </ul>	<ul style="list-style-type: none"> <li>- 노인 맞춤형 돌봄서비스</li> <li>- 기초연금</li> <li>- 노인일자리사업</li> </ul>

- 가입방법
  - 복지로 홈페이지 및 모바일 어플(간편 인증 후 가입)
  - 거주지 관계없이 가까운 전국 행정복지센터 방문(신청서 작성)
- 결과안내 : 복지로 사이트, 문자메시지, 이메일
- ※ 신청 가능 서비스를 안내 받는 것으로 해당 서비스 신청은 별도
- ※ 21년 9월 이전 기존급여수급자(기초생활수급자, 차상위, 기초연금 등)는 거부의를 하지 않았을 경우 “복지멤버십” 자동 가입



## 5. 2023 우리함께걸어요!인공관절 지원사업 안내

담당 : 박현미 430-8257

- 사업명 : ‘2023 우리함께 걸어요! 인공관절 지원사업’
- 사업기간 : 2023. 9월 ~ 예산 소진시까지
- 신청대상 : 전라북도민 중 인공관절 수술이 필요하다고 인정되는 자로
  - 국민기초생활수급자 및 차상위본인부담경감대상자
  - 저소득가구 : 기준중위소득 100% 이하(1인가구 : 2,077,892원)
  - 건강보험 가입자로 경제적 어려움이 있는 대상자(예금 600만원 미만/재산 1억5천 이하)
- 지원내용
  - 건강보험 가입자 → 본인부담금 70%지원
  - 의료급여 수급자 → 본인부담금 전액지원
- 신청방법 : 전주병원 사회복지사 상담 후 신청
- 문의처 : ☎ 063-220-7579/7259(전주병원 사회사업팀)

## 6. 24년 아동발달지원계좌(디딤씨앗통장) 대상 확대

담당 : 박현미 430-8257

### 《디딤씨앗통장 가입대상 확대》

2023년(현재)	2024년(변경)
12~17세	0~17세
생계·의료급여 수급권자 (중위소득 40% 이하)	생계·의료·주거·교육급여 수급권자 (중위소득 50% 이하)

## 7. 진안군청소년드림카드 및 전북에듀페이 사용주의 안내

담당 : 박현미 430-8257

- 전라북도교육청에서 전북에듀페이 사업을 '23년 9월부터 시행중으로, **전북에듀페이와 진안군청소년드림카드 유사분야 중복 사용시 지원금을 환수**해야 한다는 복지부 방침에 따라 사용 주의 안내

### □ 진안군 청소년드림카드 및 전북에듀페이 사용분야 비교

구분 (시행기관)	사용분야	세 부 내 용	신청장소
진안군 청소년 드림카드 (진안군)	문화시설	- 영화관, 사진관	읍면 행정복지센터
	체육시설	- 체육사 및 체육용품점, 체육시설	
	진로개발 및 취미활동	- 서점, 직업기술분야 학원, 예능분야(음악, 미술, 무용) 및 진로개발 학원, 인터넷강의	
	경제지원	- 이·미용실, 문구점, 안경점, 목욕탕	
	교통수단	- 시내·시외·고속버스	
	기타시설	- 음식점, 카페, 슈퍼마켓 등	
전북 에듀페이 (전라북도 교육청)	<b>학교 밖 청소년 학습지원 경비</b>	- 서점, 문구점, 화방, 독서실, 스터디카페 - 교육(학습)기자재, 컴퓨터(주변기기 포함) - 자기 개발·문화 체험(영화, 공연, 전시회, 박물관, 스포츠 관람, 숙박) - 진로·적성검사(심리상담·아동 발달센터) - 학원비(단, 여성가족부의 검정고시 학원비를 지원 받는 청소년은 검정고시 학원비로 사용 불가) - <b>지원액 : 월 10만원</b> ※ <b>학교 밖 청소년 지원대상(16~18세 청소년)</b> • <b>고등학교 중퇴 후 교육행정정보시스템에 연계된 청소년</b> • <b>고등학교 중퇴 후 교육행정정보시스템에 연계된 대안학교 학생</b> (중학교 중퇴 또는 졸업후 대안학교 입학한 청소년은 대상자 제외)	<b>진안군 청소년상담복지센터</b> (업무협조)  ※ 문의 <b>063-430-8073</b>
	입학지원금	- 입학 준비 물품 구입 (가방, 신발, 의류, 학용품, 도서, PC, 노트북 등 구입) - <b>대상 : 초1·중1·고1 / 연 30만원</b>	<b>전라북도 교육청 홈페이지 신청배너 참고</b>  ※ 콜센터 <b>063-239-0845~7</b> <b>063-239-0853</b>
	학습지원비 및 진로지원비	- 서점, 문구점, 화방, 독서실, 스터디카페 - 교육(학습)기자재, 컴퓨터(주변기기 포함) - 자기 개발·문화 체험(영화, 공연, 전시회, 박물관, 스포츠 관람, 숙박) - 진로·적성검사(심리상담·아동 발달센터) - <b>대상 : 고2 연 20만원 / 중3·고3 연 30만원</b> ※ <b>지역경제 활성화</b> 를 위해 전라북도 내 사용, 온라인 쇼핑, 백화점, 대형상점(마트)에서 사용 불가	

- **진안군 청소년드림카드 이용 청소년 전북에듀페이 사용가능분야**
- 화방, 독서실, 스터디카페, 교육기자재, 컴퓨터(주변기기 포함)
  - 스포츠 관람, 공연, 전시회, 박물관, 숙박
  - 진로·적성검사(심리상담·아동발달센터)
  - 학원비(단, 진안군 청소년드림카드 학원비 미사용자)

1. 농지임대수탁 대상농지 요건 개정 안내

담당 : 오신용

430-8253

- 시행일자 : 2023. 8. 16.
- 개정내용 : 한국농어촌공사에 임대수탁할 수 있는 농지 요건 개정
  - (기존) 임대수탁사업의 수탁 요건에 보유기간 기준이 없어 취득 직후 위탁가능
  - (개정) 개인이 3년 이상 소유한 농지를 공사에 위탁가능

구분	기존	개정
위탁요건	개인이 소유한 농지	개인소유한 농지 중 3년 이상 소유한 농지

- 참고 : 농지법 제23조

제23조(농지의  
임대차 또는  
사용대차)

- ①다음 각 호의 어느 하나에 해당하는 경우 외에는 농지를 임대하거나 무상사용하게 할 수 없다. <개정2023. 8. 16.>
4. 60세 이상인 사람으로서 대통령령으로 정하는 사람이 소유하고 있는 농지 중에서 자기의 농업경영에 이용한 기간이 5년이 넘은 농지를 임대하거나 무상사용하게 하는 경우
5. 제6조 제1항에 따라 개인이 소유하고 있는 농지 중 3년 이상 소유한 농지를 주말·체험영농을 하려는 자에게 임대하거나 무상사용하게 하는 경우, 또는 주말·체험영농을 하려는 자에게 임대하는 것을 업(業)으로 하는 자에게 임대하거나 무상사용하게 하는 경우
- 5의2. 제6조 제1항에 따라 농업법인이 소유하고 있는 농지를 주말·체험영농을 하려는 자에게 임대하거나 무상사용하게 하는 경우
6. 제6조 제1항에 따라 개인이 소유하고 있는 농지 중 3년 이상 소유한 농지를 한국농어촌공사나 그 밖에 대통령령으로 정하는 자에게 위탁하여 임대하거나 무상사용하게 하는 경우

2. 농어촌민박 서비스 안전 컨설팅 안내

담당 : 윤대한

430-8252

- 신청기한 : ~ 2023. 11. 30.(목) \* 선착순 신청
- 주요내용 : 안전관리 및 체계 점검 및 위생·서비스 운영 실태 점검 등
  - ※ 시 행 자 : 한국농어촌공사 농어촌자원개발원
- 사 업 비 : 1개소당 300천원(보조 240, 자부담 60)
- 신청방법 : 동향면 행정복지센터 방문 신청

### 3. 11월 농식품인력개발원 교육 신청

담당 : 윤대환 430-8252

- 신청기한 : ~ 2023. 10. 13.(금)한 ※ 선착순 신청
- 교육장소 : 전북농식품인력개발원(김제시 백구면 신모길 19)
- 교육과정 : 13개

교육과정	교육기간	교육대상(선발순위)	인원	담당자
예비 후계농업인 육성 (2기)	11. 24. (1일/7시간)	1. 50세이하 2. 후계농업 경영인 신청희망자	27명	송주창 (290-6417)
시설원예 스마트팜 입문 (2기)	11. 14. (1일/7시간)	1. 시설원예 농업인 2. 교육 희망 농업인	15명	전용균 290-6835
기후변화와 에너지 절감	11. 16. (1일/7시간)	1. 시설원예 재배 농업인 2. 희망 농업인	15명	전용균 290-6835
고추 재배 (2기)	11.21.~23. 11.29.~30. (5일/35시간)	1. 고추재배 농업인 2. 교육 희망 농업인	15명	전용균 290-6835
영업자가 알아야 할 식품법령	11.2. (1일/7시간)	1. 교육 희망자	28명	김형희 290-6418
장류 제조 (2기)	11.14.~11.16. (3일/19시간)	1. 농업인 2. 교육 희망자	15명	김형희 290-6418
농업법인 회계실무	11.3, 11.9~11.10. 11.17, 11.24. (4회/33시간)	1. 농업법인 회계 실무자	20명	강나겸 290-6419
인스타그램 마케팅 (2기)	11.29.~11.30. (2일/14시간)	1. 인스타그램 활용 농업인 (피드 5개 이상)	27명	송주창 290-6417
유튜브 마케팅	11.16~11.17. (2일/14시간)	1. 희망 농업인 ※ 구글 계정 ID, 비번 확인자만 가능	27명	송주창 290-6417
양봉 관리 심화 (2기)	11.7.~11.8. (2일/14시간)	1. 양봉 사육 농가 (3년 이상)	15명	황현정 290-6411
쌀 가공(라이스 디저트) (3기)	11.10. (1일/6시간)	1. 교육 희망자	20명	김형희 290-6418
라이브 커머스 기초 (2기)	11.21~11.22. (2일/12시간)	1. 희망농업인 ※ 라이브커머스플랫폼 채널 입점자 우선선발	27명	송주창 290-6417
전통떡 제조 (1기)	11.22. (1일/6시간)	1. 떡제조기능사 (필기합격자) 2. 교육희망자	20명	김형희 290-6418

#### 4. 진안군 청년참여 지원사업 안내

담당 : 윤대환 430-8252

- 지원대상 : 진안군에 주소를 둔 만18세~45세 이하의 청년
- 지원내용 : 군정에 참여 또는 홍보하는 청년에게 진안고원상품권 지급
- 지원기준 : 1회당 5,000원(분기별 지급) \*1인당 연간 20만원 한정
- 신청기한 : ~ '23. 12. 8.(금)까지

지원대상		제출서류	비고
구 분	내 용		
군정홍보	군 주관 프로그램 참여 후 개인 SNS에 게시물 게재(관련사진 필수)	참여신청서 화면캡처 /링크	3일 이상 게시/ 행사당1건
	<b>①</b> 공개계정 <b>②</b> 해시태그 필수(#진안군 #진안군청년 #청년참여지원사업 #행사명 #기관명) <b>③</b> 홍보글 및 사진 게시 / 3일이상 유지 후 신청		
군정참여	- 행사(군에서 주관, 주최, 후원하는 교육, 포럼, 공청회, 축제, 간담회 등 참여) - 아카데미(군에서 주관, 주최, 후원하는 교육참석·수료 등)	참여신청서 참석사진 또는 개인sns캡처	
	<b>①</b> 간단한 후기(행사명, 일시, 내용 등) 작성 <b>②</b> 본인이 나온 행사사진 첨부(본인임을 식별가능해야 함) (진안군 로고가 있는 현수막, 배너 사진, 행사장 전경 등 교육, 행사, 축제 참여사실이 확인 가능한 사진)		
구직활동	구직활동 참여(진안군 일자리사업 참여)	참여신청서 선정확인서류	선정 시
관광지방문	진안군 관광지 방문(주요관광지 목록) 후 개인 SNS 홍보	참여신청서 화면캡처/ 링크	1일 2곳이내 동일장소 연 2회
	<b>①</b> 공개계정 <b>②</b> 개인 SNS에 방문 후기 및 현장 사진 게시 <b>③</b> 해시태그 필수(#진안군 #진안군청년 #청년참여지원사업 #관광지명)		
봉사활동	진안군 및 관련단체 활동만 인정	참여신청서 활동증명서	
	<b>①</b> 간단한 후기(일시, 장소, 내용 등) 및 사진 <b>②</b> 봉사활동 확인서		
기 타	군수가 인정하는 경우	참여신청서 활동증명서	

#### 5. '24년 상반기 외국인 계절근로자 고용 수요조사

담당 : 윤대환 430-8252

- 조사기한 : ~ 2023. 10. 11.(수)
- 도입방법 : MOU 체결국(필리핀, 태국) 또는 결혼이민자 가족초청
- 고용기간 : 3개월, 5개월
- 신청방법 : 동향면 행정복지센터 방문 신청
  - 필요인원, 국적, 성별, 시기, 비자 종류 등 명시

요약

분야	핵심기술 및 정보
농업정보	<ul style="list-style-type: none"> <li>• (기상) 기온은 평년(15.9~17.1℃)과 비슷하고, 강수량은 평년(1.1~12.4mm)과 비슷하거나 적겠음 * 주로 이동성고기압의 영향, 가끔 상층 찬 공기의 영향</li> <li>• (저수율) 저수율 : 84.2% (평년 67.1%의 125.5%) / 9. 25. 기준)</li> </ul>
벼	<ul style="list-style-type: none"> <li>• (적기 수확) 벼의 수확 적기는 외관상 충분히 익고 수분함량이 25% 이하일 때이며 출수 후 조생종 45~50일, 중생종 50~55일, 중만생종 55~60일, 수발아가 발생한 논은 가능한 빨리 수확함</li> <li>• (건조 및 저장) 일반용은 45℃, 종자용은 40℃ 이하에서 건조하며, 저온저장은 수분함량 15%, 저장온도 10~15℃, 상대습도 70~80% 정도 유지</li> <li>• (땅심 높이기) 벚짖 3~4등분 절단 400~600kg/10a 시용, 깊이갈이 실시</li> </ul>
밭작물	<ul style="list-style-type: none"> <li>• (콩) 콩 고투리에 푸른빛이 없고 노란색이나 갈색으로 변할 때 수확하고 콤바인 수확적기는 수분함량 18~20% 정도에 실시</li> <li>• (가을감자) 예비저장은 온도를 12~15℃, 습도 80~85%에서 1주일 정도 실시, 본 저장은 3~4℃, 습도 80~85%에 보관</li> <li>• (고구마) 10월 상중순까지 수확, 아물이(큐어링) 처리</li> <li>• (보리·밀) 월동 전에 본 잎 5~6매 확보, 파종 전 종자소독 실시</li> <li>• (유채) 파종적기는 남부지역 10월 상순, 제주도 10월 중순임</li> </ul>
채소	<ul style="list-style-type: none"> <li>• (가을 배추·무) 결구 시작된 포장은 1일 10a당 200ℓ 물을 필요로 하므로 가물 경우 관수 실시</li> <li>• (마늘·양파) 파종과 아주심기 후 비닐피복으로 지온 높임, 토양수분 적정 관리</li> <li>• (시설채소) 보온준비, 10~11월 상순 외부 매개충 유입 대비 집중관리</li> <li>• (딸기) 아주심기 1개월 후 보온실시, 야간온도 12~15℃ 관리</li> </ul>
과수	<ul style="list-style-type: none"> <li>• (수확) 과실은 익음 정도에 따라 2~3회 나누어 수확하여 품질 확보 수확은 상처 나지 않도록 온도가 낮을 때, 비 그친 후 실시</li> <li>• (가을거름) 쇠약해진 나무 수세 회복 및 저장양분 축적으로 이듬해 봄 생육 촉진</li> </ul>
화훼	<ul style="list-style-type: none"> <li>• (칼라) 잎이 노랑게 시들기 시작하면 구근 굴취, 세척 및 침지 소독 후 환기가 잘 되는 20~25℃ 장소에서 1~4일간 충분히 건조</li> </ul>
특작	<ul style="list-style-type: none"> <li>• (인삼) 10월 중순~11월 상순사이 표준이랑 규격, 방향에 맞춰 조성</li> <li>• (약용작물) 더덕은 10월 중순 이후부터 수확이 가능하며, 30~50g 이상 일 때 수확, 둥굴레 종근 파종 시기는 10월 상순~11월 상순이 적당함</li> <li>• (느타리버섯) 온·습도 관리에 유의하며, 생육기 습도는 75~85% 유지</li> </ul>
축산	<ul style="list-style-type: none"> <li>• (화재예방) 환절기 전기 사용량 증가 대비 전기시설 안전점검 및 농장 내 소화기 비치</li> <li>• (환절기축사관리) 일교차 대비 방풍·보온 철저, 면역력 저하된 가축 건강관리</li> <li>• (겨울 사료작물) 지역별 최저기온 등을 고려하여 적정 품종 및 파종시기 선택</li> <li>• (AI·구제역·ASF) 농장 출입 전 소독 생활화, 울타리 점검 등 차단 방역활동 철저</li> </ul>
양봉	<ul style="list-style-type: none"> <li>• (월동준비) 월동먹이 공급, 합봉 등 월동준비 요령을 숙지하고 우수한 봉군이 안전 월동할 수 있도록 준비</li> <li>• (병해충 관리) 양봉장의 말벌피해가 최고조로 달하는 시기로 적극 방제</li> </ul>

# 1 영농 관련 사항

담당 : 권준수 430-8254

○ 최근 1개월 (2023.08.24.~09.20.)

- 기온은 24.2℃로 평년(22.3)보다 1.9℃ 높았음
- 강수량은 304.2mm로 평년(197.9)보다 106.3mm 많았음(153.7%)
- 일조시간은 240.9시간으로 평년(155.6)보다 85.3시간 많았음(154.8%)

○ 1개월 전망 (2023.10.02.~10.29.) \* 기상청 : 2023.09.21. 11:00 기준

- 기온은 평년과 비슷하거나 높겠음
- 강수량은 평년과 비슷하거나 적겠음

\* 이동성 고기압의 영향을 주로 받겠고, 낮과 밤의 기온차가 큰 날이 많겠음

구 분	평 균 기 온	강 수 량
10월 2주 (10.2~10.8.)	평년(15.9~17.1℃)과 비슷	평년(1.1~12.4mm)과 비슷하거나 적음
10월 3주 (10.9~10.15.)	평년(14.6~15.8℃)보다 높음	평년(1.6~10.1mm)과 비슷하거나 적음
10월 4주 (10.16~10.22.)	평년(13.0~14.4℃)과 비슷하거나 높음	평년(1.4~12.4mm)과 비슷
10월 5주 (10.23~10.29.)	평년(11.4~12.8℃)과 비슷하거나 높음	평년(2.4~10.1mm)과 비슷

○ 최근 기상 경과와 전망

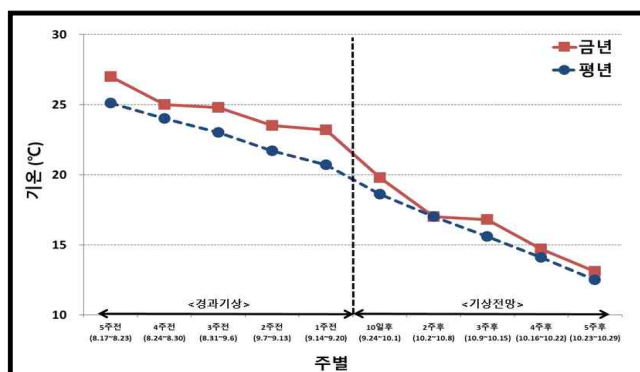

<기 온>

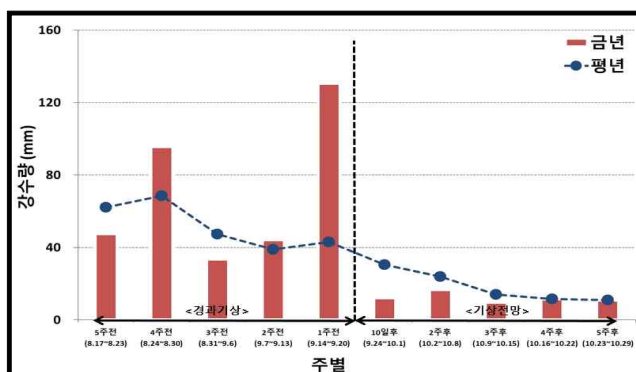

<강수량>



# 제1장 벼

## 1 적기 수확

- 잦은 강우 시 수발아가 발생할 수 있으므로, 수발아가 발생한 논은 가능한 빨리 수확함
- 벼의 수확 적기는 외관상으로 충분히 익고, 산물 수매벼는 수분함량이 25% 이하일 때 수확하며, 자가 건조 시에는 90% 이상 익었을 때 수확함
- 수확 시기는 품종의 숙기 또는 출수기에 따라 다르나 조생종은 출수 후 45~50일, 중생종은 출수 후 50~55일, 중만생종 및 만식재배는 출수 후 55~60일이 수확 적기임
  - 벼를 너무 일찍 수확하면 청미, 미숙립이 증가하고 늦게 수확하면 동할립, 피해립 등이 증가하여 완전미율이 떨어짐
- 콤바인 작업 속도가 과도하게 빠르면 회전수가 올라가 탈곡통에 투입되는 벼의 양이 많아져 벼알이 깨지는 등 미질이 떨어짐
  - 탈곡통 회전수는 1분에 500회전, 채종용은 300~350회전이 적당함

## 2 건조 및 저장

- 미곡의 건조과정 중 쌀의 품질 저하 원인
  - 급격한 건조에 의한 동할미 발생, 과도한 가열에 의한 열손상립 발생
  - 과도한 건조에 의한 식미 악화 및 도정 곤란 초래
  - 건조 지체로 인한 벼의 변질 초래
- 물벼는 수분함량이 22~25% 정도이므로 온도변화에 따른 호흡량을 억제할 수 있는 안정 수분함량(약 15%)까지 건조시킴



## 〈물벼의 수확 후 건조까지 시간〉

물벼 수분함량(%)	건조까지 한계시간	비고
20% 이상	8시간 이내	수확 적기
26% 이상	4~5시간 이내	수분이 많은 물벼

- 벼는 높은 온도에서 말리면 품질이 나빠지므로 일반용은 45~50℃에서 종자용은 40℃ 이하의 낮은 온도에서 서서히 말리도록 함
  - 벼 건조 시 동할립 발생을 억제하기 위하여 초기 수분함량이 높을수록 송풍 온도를 낮게 해줌
  - 건조온도를 55℃ 이상 높이면 완전미 함량이 낮아지고 동할미가 증가하여 쌀 품질이 낮아짐
- 저장 기간 중 품질을 유지하기 위하여 벼의 수분함량 15%, 저장온도 10~15℃, 상대습도 70~80% 정도 유지 시켜줌
  - 저온저장고에 톤백으로 적재할 때는 가능한 냉각공기에 접촉될 수 있도록 일정 간격을 두며 벽체에 발생하는 결로가 톤백에 닿지 않도록 저장함

# 제2장 발 작 물

## 1 발작물 수확

- (콩) 잎이 누렇게 되면 수확하는데 콩 꼬투리에 푸른빛이 없고 노란색이나 갈색으로 변하였을 때 수확하도록 함
  - 수확 시기는 개화 후 60일경이고 논 이용 콩 재배는 5~10일 늦음
  - 수확 시기를 놓치면 탈립에 의한 손실과 미라병, 자반병 발생으로 품질이 떨어짐
  - 소요 시간과 손실률을 줄이기 위한 콤바인 수확적기는 성숙 후 10일경, 수분함량 18~20% 정도에 실시함
  - 콤바인 수확 시 적기보다 빠르면 건조에 많은 시간이 필요하며 미숙종자가 많아지고, 늦으면 자연 상태에서 꼬투리가 터져 손실이 증가함

- 탈곡한 콩은 정선기 등으로 이물질 제거 후 수분함량 14% 이하로 건조 후 서늘한 장소에 저장하며 장기저장 시 5℃ 이하 상대습도 60% 내외로 유지시킴
- (가을감자) 잎, 줄기가 고사된 다음 수확하는데, 0℃ 이하로 내려가면 동해의 우려가 있어 일기예보를 확인하여 수확시기 결정함
  - 수확한 감자는 온도를 12~15℃, 습도 80~85%에 1주일 정도 예비저장으로 상처를 치유해줌
  - 본 저장은 온도 3~4℃, 습도 80~85%에 보관함
- (수수·조) 수수·조 수확은 일반적으로 10월 상중순이며, 수수는 종피 색이 붉게 변하고 씨눈 뒷면이 검은 층의 둥근 점이 나타나며 수분함량이 18~20%일 때가 수확적기임
  - 콤바인 수확은 종실의 수분함량이 13%까지 낮아질 때 하는 것이 좋음
  - 조는 줄기이삭이 노랗게 변할 때 수확하며 수확 후 도정은 미도정립과 싸라기 발생을 줄이고 완전립 비율을 높이는데 적정수분은 9~12%가 좋음
  - 품질유지를 위해 저장온도 15℃, 저장습도 50% 이하로 저장하면 좋음
- (고구마) 고구마의 수량은 9월 하순까지 거의 결정이 되고 그 이후의 수량 증가는 미미하므로 10월 상중순까지 수확해야 함
  - 저장을 하거나 전분용으로 이용하기 위해서는 10월 이후 전분가가 높은 시기에 수확하는 것이 좋음
  - 고구마는 10℃ 이하의 낮은 온도에 접하면 저장성이나 싹트는 힘이 낮아지므로 서리가 내리기 전까지 수확 작업 완료함
  - 아물이(큐어링)처리하는 수확 후 1주일 이내에 온도 30~33℃, 습도 90~95%에서 4일 정도 실시하고 직사광선이 들지 않고 통기가 잘되는 창고에서 10~15일간 예비저장 시킴

## 2

## 보리, 밀 파종

- 맥류의 파종기는 중부지역 10월 상중순, 남부지역은 10월 중하순
- 보리·밀의 적정 파종량은 지역에 따라 다르며 만파할 때는 증량 파종함
  - 보리는 맥종별, 지역별, 논밭별 재배양식에 따라 10a당 13~20kg이고 세조파

재배는 10~14kg을 파종

- 밀은 10a당 휴립광산파는 16~20kg이고 세조파 재배는 10~13kg을 파종
- 파종 전에 반드시 종자소독을 하여 종자로 전염되는 이삭마름병, 붉은곰팡이병, 감부기병, 줄무늬병 등 병해를 예방함
- 보리 파종 후 3~4일 이내에 토양처리 제초 적용약제를 살포하여 잡초를 방제하도록 함

## 제3장 채소

### 1 배추, 무

- (배추) 아주심기 후 15일 간격으로 4회 정도 비료주기하며 생육이 부진한 포장은 요소 0.2%액(20L에 40g)을 잎에 뿌려줌
  - \* 생육중기부터 염화칼슘 0.3%액(20L에 60g), 붕산 0.2%액을 2~3회 잎에 뿌려줌
- 결구가 시작된 포장은 하루에 10a당 200L의 물 필요하므로 가물 경우 관수 실시
- 수분을 가장 많이 요구하는 시기는 파종 후 40~50일 경인 결구초기임
- (저온대비) 갑작스런 추위를 대비해 부직포나 비닐을 준비하고 기상 예보에 따라 덮어주거나, 수확기가 된 무와 배추는 서둘러 수확함
  - \* 피복(무 0℃ 내외, 배추 0~-8℃), 수확하여 임시저장(무 -2℃이하, 배추 -8℃ 이하)
- (병해충) 노균병, 균핵병, 진딧물, 나방류, 벼룩잎벌레 등 예찰 및 방제

### 2 마늘, 양파

- (초기 관리) 마늘 파종과 양파 아주심기가 끝난 후 비닐을 덮어 지온을 높여 주고 토양 수분을 알맞게 유지하여 발아와 활착 도모
- (잡초 방지) 아주심기 전에 제초제를 사용하는 농가는 뿌린 후 바로 비닐을 덮으면 가스 피해를 받으므로 3~4일 후에 멀칭 함
- (양파육묘) 잘록병 방제, 본잎 2~3매 될 때 묘를 1cm 간격으로 남기고 솟음실시 제초작업과 동시에 노출된 뿌리부분을 덮어줌

- (양파 아주심기) 내륙지역은 빨리 남부지역과 제주지역은 늦게 심음
  - 아주심기 시기가 너무 빠르면 추대되기 쉽고 늦으면 월동 중 동해나 건조 피해를 받기 쉬움
- \* 조생종(10월상~10월중), 중생종(10월상~11월상), 만생종(10월하~11월중)

### 3 시설채소

- (보온준비) 보온력 향상을 위한 다겹보온커튼, 고정다중피복, 하우스 외면피복, 외부풍속을 줄일 수 있는 방풍벽 설치, 하우스 내 지온 유지를 위한 단열층 설치, 자연에너지의 이용증대 등
  - 난방효율 향상을 위한 온풍난방기 버너 및 열교환기 분진 제거로 연소효율 향상, 연통개량, 자동온도조절, 일사량에 따른 변온관리 등
- (바이러스병 예방) 어린 묘 심기 전에 시설하우스의 측창이나 출입구에 방충망 설치, 하우스 내 잡초 제거, 심기 1~2일 전 묘판에 식물 보호제를 뿌려 해충을 방제하고 이상증상 묘는 골라냄
- \* 10월부터 11월 상순은 외부 온도가 떨어져 시설하우스 내로 매개충이 들어와 어린 작물에 바이러스병을 옮기기 쉬우므로 집중적 관리가 필요함

## 제4장 과수

### 1 사과원 가을거름 주기

- 가을거름은 질소비료를 수확기 전후에 주는 것으로 가을 잎의 기능을 회복시켜 광합성 능력을 높이고 가을뿌리 발생을 촉진하여 수체 내 저장양분 축적으로 이듬해 봄의 생육을 촉진함
  - 가을거름은 좋은 과실을 만들어낸 나무에 대한 감사 의미로 주는 비료라고 하여 감사비료라고도 함
  - 가을에 주는 비료는 주간, 주지, 부주지 및 측지 등 비교적 굵은 가지에 축적이 되어 이듬해 발육 초기 양분으로 활용

- 과일 수확 후 잎의 탄수화물 생산량은 9~10월에도 1㎡당 4~5g 정도로 5~7월의 5~7g과 비교해도 크게 떨어지지 않고, 가을에는 기온이 낮아 동화산물 소비량이 상대적으로 적어 유리
- 중생종의 경우 수확 후 9월 중하순경에 요소비료 시비 후 관수를 하고 후지와 같은 만생종은 수확 직후에 잎에 뿌려줌(엽면시비)

## 제5장 특용작물

### 1 약용작물

- (더덕) 밭에 심은 후 2~3년차 가을에 낙엽이 진 후 생육이 정지 된 10월 중순 이후부터 다음해 봄에 싹이 나오기 전까지 용도에 맞춰 수확이 가능한데 개당 무게가 30~50g 이상 되어야 식용이나 약용으로 이용하기에 이상적인 크기 임
- 수확 후에는 큰 뿌리와 작은 뿌리로 구분하여 작은 뿌리는 다시 심어 1년간 재배한 후 수확함
- 생 뿌리로 출하 할 때는 50g이상 30~40g, 20~30g 크기로 선별하여 출하 함

## 제6장 축 산

- (화재예방) 환절기 전기 사용량 증가 대비 전기시설 안전점검 및 농장 내 소화기 비치
- (환절기축사관리) 일교차 대비 방풍·보온 철저, 면역력 저하된 가축 건강관리
- (겨울 사료작물) 지역별 최저기온 등을 고려하여 적정 품종 및 파종시기 선택
- (AI·구제역·ASF) 농장·근로자 소독 생활화, 울타리 점검 등 차단 방역활동 철저
- \* 의심축 발생 시 가축방역기관 신고(1588-9060, 1588-4060)

### 1 전기설비 안전관리

- 환절기에는 가축의 온도 관리를 위하여 전기 사용량이 높아지므로, 전열기 및 전기시설을 사전에 철저히 점검하여 축사 화재예방 및 안전 환경관리에 신경써야 함

- 농장 규모에 맞는 전력 사용(전력 사용량 변경 등)
- 환풍기, 보온등, 온풍기 등 전기기구와 전선의 관리 철저
- 분전반 내부 및 노출전선, 전기기계·기구의 먼지제거 등 청결 유지
- 축사 내·외부의 전선 피복상태 등 점검 및 정기적인 전기안전 점검
- 사용하지 않는 전기기구는 플러그를 뽑아두고 습하지 않도록 관리
- 전기설비 점검과 개보수는 전문업체에 의뢰
- 축사 내 소화기 비치 및 소방차 진입로 확보, 재해대비 보험 가입

## 2

## 환절기 가축 및 축사 환경관리

- 환절기에는 큰 일교차 등에 대비하여 축종 및 축사시설에 따라 방풍·보온관리 사전 준비 철저
- 여름철 폭염·집중호우 등 고온다습한 기후로 면역력이 저하된 가축 건강관리를 위하여 축사 내부 환경관리(청결)에 신경 써야 함
- 환절기에는 폭염으로 줄었던 가축의 식욕이 왕성해지므로 양질의 사료를 넉넉하게 주고 깨끗한 물을 충분히 제공해줌
  - 한우 농가는 송아지에게 초유를 충분히 주고, 우방 보온관리를 통해 호흡기 질병과 설사병을 예방
  - 젖소는 유방염 발생이 증가할 수 있으므로, 규칙적이고 위생적인 착유관리 및 축사 바닥 관리 유의
  - 돼지는 일교차가 5℃ 이상이 되면 질병 저항력이 떨어지므로 신경써야 하고, 특히 자돈의 온도관리에 신경 써야 함
  - 닭 사육농가는 열풍기를 미리 점검하여 적정온도 이하로 내려갈 경우에는 열풍기가 가동될 수 있도록 준비
  - 망아지는 계절번식으로 봄에 태어나 가을에 젖을 떼는 시기가 되는데, 이때 스트레스로 영양부족이 발생하지 않도록 고에너지 사료와 질 좋은 풀 사료를 충분히 급여해줌

## 종합분석실 이용 안내

### 토양검정실

- 채 취 량 : 500g 이상
- 채취시기 : 작물 수확직후 또는 퇴비, 비료 살포하기 20일 전
- 분석항목 : 9항목(pH, EC, 유기물, K, Ca, Mg, 유효인산, 규산(벼), 석회소요량)
- 채취요령 : 겉흙 1~2cm 제거 15cm 깊이까지의 흙을 여러지점(5~10지점) 채취

[과수원의 채토법]	[논의 채토법]
<p>가지끝에서 30cm안으로 들어와 30~40cm 깊이에서 흙을 뜬다.</p>	<p>제외 2cm 0cm 5cm 10cm 15cm 채토 부분 갈아엮는 층 작토의 두께 15cm</p>
[평탄한 곳]	[경사진 곳]
<p>X 채토지점(5개) O 단면조사지점(1개소) 채토, 조사에서 제외된 지점</p>	<p>상부, 중부, 하부로 나누어 채취하고 각 3~4개소에서 채취한다.</p>

### 가축분뇨 퇴·액비 성분 분석실

- 분석항목 : 5항목(부숙도, 함수율, 구리, 아연, 염분)
- 검사대상 : 축산농가(신고규모 미만 제외), 가축분뇨처리업체
- 검사주기 : 허가대상(6개월 마다), 신고대상(1년마다)
- 채취요령 : (퇴비) 원추형으로 쌓기를 3회반복 후 500g이상 채취



## □ 친환경 미생물 배양센터 공급 안내

- 공급균주 : 총 8종(EM, BA, BV, PP, 광합성균, 유산균, 클로렐라, 효모균)
- 공급시간 : 08:30 ~ 17:30(월~금)
- 공급량(1인/주당) : 단일균 40리터(500~1,000배액), EM 200리터(10~50배액)
- 공급가격 : 무료

구 분	미생물	효 과
농업용	EM	· 유해 미생물 증식 억제 및 토양개량 효과
	클로렐라	· 생육증진 및 품질(당도, 과중)향상 · 수확물 저장성 및 신선도 향상
	광합성균	· 질소고정으로 가용화 질소 공급 ⇒ 토양 비옥화 · 수소를 먹이원으로 알칼리성 물질 분비 ⇒ 토양 산성화 방지
축산용	EM	· 퇴비 부숙도 및 유기물 함량 증가 ⇒ 퇴비 품질 저하 방지 · 축사내 악취저감 효과
	BV	· 다양한 향균물질 및 병원성 항체 생성 ⇒ 면역 증강 효과
	유산균	· 정상작용으로 소화기질병 예방 및 장내 미생물상 안정화 · 사료 소화효소 생산을 촉진 ⇒ 사료 효율성 및 내병성 향상
	효모균	· 가축사료의 기호성 증대 · 축사 바닥 등에 살포 시 악취제거효과
	광합성균	· 암모니아와 황화수소 제거 ⇒ 악취 감소
인삼용	PP (페니바실러스 폴리막사)	· 인삼 뿌리썩음병원균 방제용
	BA (바실러스 아밀로리퀴페시언스)	



# 보 건 지 소

## 1. 보건지소 진료 안내

담당 : 신다은 430-8821

- 일 시 : 2023. 4. 17.(월) ~
- 내 용
  - 정기 휴진 : 한방 (매주 목요일), 내과 (매주 금요일)  
백운, 상전 보건지소 파견 근무
  - 10월 휴진 : 내과 (23일, 24일, 25일, 27일)  
군 보건소, 상전 보건지소 파견 근무

## 2. 동절기 독감 예방접종 집중 접종기간 시행 안내

담당 : 신다은 430-8821

- 기 간 : 10월 18일(수) ~ 19일(목), 26(목)
- \*마을별 일정

날짜	시간	마을
10/18(수)	9시~10시	학선리
	10시~11시	능금리
	11시~12시	대량리
10/19(목)	9시~10시	자산리
	10시~11시	성산리
	11시~12시	신송리
10/26(목)	10/18~19 미 접종자	

- 대 상 :
  - 무료 : 65세 이상, 어린이, 임산부, 의료급여수급자, 장애인, 국가유공자
  - 유료 : 14세 ~ 64세(주민등록상 주소지가 진안군인 자)
- 내 용
  - 유료 접종 비용 : 11,000원
  - 위탁의료기관(8개소) : ‘23. 10. 11 ~ ‘24. 4. 30
    - 진안군의료원, 구세의원, 김홍기가정의학과의원, 송외과의원,
    - 진안의원, 우리가정의학과의원, 마이정형외과의원, 마령가정의학과

### 3. 가을철 진드기 예방수칙

담당 : 이선옥 430-8822







- 주요증상 : 발열, 오한, 두통, 소화기증상, 가피 등
- 진드기 예방 수칙 사진 참조



### 4. 2023년 국가암 및 건강검진 안내

담당 : 이선옥 430-8822

- 검진대상 : 만 20세이상 홀수년도 출생자
- 검진종류 : 일반건강검진, 암검진
- 검진비용 : 국가와 국민건강보험공단 90%이상 지원
  - ▶ 일반건강 검진비 : 무료(100% 지원)
  - ▶ 암 검진비 : 건강보험가입자 10% 부담
  - ※ 암검진비 100% 지원 : 의료급여수급자, 저소득층\*
- \* 건강보험료(2021년 11월) : 직장 월 108,000원, 지역 102,500원
- 검진기관 : 진안군의료원
  - 우리가정의학과, 마이외과 · 정형외과
- 암검진 연령 및 검진주기

 위암	 대장암	 유방암	 자궁경부암	 간암	 폐암
만40세 이상	만50세 이상	만40세 이상 여성	만20세 이상 여성	만40세 이상 고위험군	만54~74세이하 고위험군
2년 주기	1년 주기	2년 주기	2년 주기	6개월 주기	2년 주기
53,310원 ~73,420원	분변검사 3,940원 조영검사 79,060원 내시경 111,670원	19,520원 ~39,040원	10,550원	96,710원 ~103,000원	104,680원

○ 문의처 : 진안군보건소(430-8530), 동향보건지소(430-8822)

## ■ 간암검진 집중 안내

- 대 상 : 만40세 이상 흡수년도 출생자 중 간암 \*고위험군  
\*고위험군 : 간경변증, B형 간염항원양성, B형 또는 C형 간염 바이러스에 의한 만성간질환 환자로 해당 질병분류코드로 의료이용을 한 경우 대상자로 선정
- 검진주기 : 6개월 간격(상,하반기 각 1회)
- 검진방법 : 간초음파 검사, 혈청알파태아단백검사(혈액검사)
- 검진기관 : 진안군의료원, 마이외과정형외과, 우리가정의학과 및 전국 건강검진기관