



# 희망동향



2024년 4월

## < 목 차 >

### <총무팀> ----- 1p

1. 2024년 전북특별자치도 사회조사 실시
2. 2024년 대학생 학자금 대출이자 지원
3. 청년 문화예술패스 지원사업 안내
4. 동향면 일제 대청소 실시
5. 음식물류 폐기물 마을단위 종량제 시범사업 신청 안내
6. 2024년 기후위기 취약계층 지역 지원사업 추진

### <맞춤형복지팀> ----- 3p

1. 경로당(경모정) 수리업체 안내
2. 국가보훈대상자 보훈명예수당 신청 안내
3. 장애인 하이패스 단말기 지원사업 안내
4. 여성청소년 생리용품 바우처 지원사업 안내
5. 재가노인지원 서비스 사업 안내
6. 제44회 장애인의 날 기념행사 안내

### <민원팀> ----- 7p

1. 농촌마을유희자원(빈집) 실태조사
2. 빈집재생 “희망하우스” 입주 희망자 모집
3. 전세 계약 유의사항 안내

### <산업팀> -----9p

1. '24년 봄철 산불예방 안내
2. '24년 임업·산림공익직접지불사업(임업직불금) 신청
3. '24년 신재생에너지 주택지원사업 지원공고 안내
4. '24년 전략작물직불제 신청
5. '24년 친환경농업 직불사업 신청(국비)
6. '24년 논타작물 생산장려금 지원사업 신청
7. '24년 농작물재해보험 수박상품 현장 설명회 안내
8. 2024년 전북 농민 공익수당 지원사업 신청
9. 2024년 광견병 예방접종 지원사업 신청
10. '24 5월 농식품인력개발원 교육 신청

### <농업인상담소> -----14p

1. 영농 관련 사항
2. 과수 돌발해충 방제약제 관련(계속)
3. 육묘상자 처리제 쿠폰 관련

### <보건지소> -----26p

1. 보건지소 진료 안내
2. 2024 금연클리닉 운영안내
3. 노인성질환 의료비 지원 안내
4. 2024 국가암 및 건강검진 안내

- 본 내용은 반드시 숙지하여 주민에게 전달하고 실천하시기 바랍니다.
- 회보는 사무관리규정시행규칙 제3조 제5호에 의한 일반문서입니다.
- 회보는 내용에 따라 1년 이상 보관하여야 합니다.

## 1. 2024년 전북특별자치도 사회조사 실시

담당 : 박양선 430-8242

- 조사목적 : 전북도민의 삶의 질 관련 사회적 관심사와 주관적 의식에 관한 사항을 조사하여 지역정책 개발·연구 기초자료로 활용
- 조사기간 : 2024. 4. 15.(월) ~ 5. 3.(금)
- 조사대상 : 관내 810개 표본가구(만15세이상인 가구원 모두)
- 조사부문 : 6개 분야 50여개 항목(가구·가족, 소득·소비, 고용·노사, 복지 등)
- 조사방법 : 조사원 방문 면접조사
- 협조사항 : 조사원 방문시 조사에 적극 참여 협조
- 문 의 처 : 진안군청 행정복지국 행정지원과 정보통계팀(☎ 430-2510)

## 2. 2024년 대학생 학자금 대출이자 지원

담당 : 박양선 430-8242

- 지원대상 : 진안군 지역 대학생, 대학원생(입학 또는 복학예정자 포함)
- 지원이자 : 한국장학재단에서 2016년 이후 지원받은 학자금 대출 이자발생분  
- 학자금 대출신청 : 2023. 2학기분까지 포함
- 접 수 처 : 행정지원과(교육지원팀) 및 동향면행정복지센터 총무팀
- 추진일정
  - 1) 사업안내 및 홍보 : 2024. 4. 1. ~ 4. 30
  - 2) 신청·접수 : 2024. 4. 1. ~ 4. 30

## 3. 청년 문화예술패스 지원사업 안내

담당 : 박양선 430-8242

- 사업기간 : 2024 .3. 29. ~ 12. 31  
(발급) 2024. 3. 28. ~ 11. 30., (이용) 발급일 ~ 12. 30.
- 지원대상 : 19세 청년(2005년 출생) 선착순 60명(진안군 배정)
- 지원내용 : 청년 문화예술 패스 발급 및 연간 15만원 지원  
- 10만원(국비)은 바로 지급되며, 5만원은 진안군 추경예산 확보 후 지급
- 사용분야 : 뮤지컬, 클래식, 국악무용 등 공연(대중가수 제외) 및 전시
- 지원방식 : 지정된 예매처에서 문화예술패스 신청·포인트 배정후 티켓구입
- 신청방법 : 한국문화예술위원회 지정예매처(인터파크, 예스24) 포인트 신청

#### 4. 동향면 일제 대청소 실시

담당 : 박종채 430-8244

- 일 시 : 2024 .4. 12.(금) 10:00
- 장 소 : 동향면 일원(구량천, 소재지 등)
- 추진방법 : 공무원, 기관·단체, 주민연계 추진
- 추진내용
  - 하천변, 도로변, 등산로 등 주변에 산재된 쓰레기 등 각종 폐기물 수거
  - 농경지 등에 방치된 영농폐기물 및 폐자재 수거
  - 공원, 유원지, 행락지 주변 편의시설물, 공중화장실 등 시설점검 및 청소
- 협조사항 : 마을별 청소 실시

#### 5. 음식물류 폐기물 마을단위 종량제 시범사업 신청 안내

담당 : 박종채 430-8244

- 사업내용 : 마을별 클린하우스 또는 폐기물 거점배출시설 인근에 음식물 쓰레기 전용 배출용기(120L)를 배치하여 주민공동 배출, 마을 단위로 음식물류 폐기물 배출·수거(수수료 마을공동부담)
- 신청기한 : 2024. 4. 12.(금)까지

#### 6. 2024년 기후위기 취약계층 지역 지원사업 추진

담당 : 김재기 430-8243

- 사업기간 : 2025.(1년, 단년도 집행)
- 신청기간 : 2024. 4. 11. ~ 4. 15.(총무팀 접수)
- 지원대상 : 취약계층 밀집지\* 중심 읍면동 일대 또는 마을 단위
  - \* 기후위험, 환경위해 등에 노출이 많고, 취약한 지역 공간단위 중심
- 추진절차 : ('24) 지자체 공모 ⇨ 선정·평가 ⇨ 결과 통보 및 계획 보완 ⇨ ('25) 사업 설계 등 추진 및 완료
- 사업유형 : 차열페인트 도장작업 등 7개 사업
  - 취약가구시설 차열페인트 도장작업 : 폭염대응 실내 단열환경 개선
  - 야외근로자 쉼터 설치사업 : 폭염·한파 대응 쉼터 제공
  - 폭염대응 쉼터 조성사업 : 소규모 물길 쉼터, 음수시설 등 조성
  - 녹색공간 조성사업 : 건물(버스정류장 등) 녹화조성, 소규모 마을정원 조성
  - 물순환회복사업 : 침수 가뭄 대응 빗물 저류·침투시설 조성
  - 소규모사업장 주변 적응 인프라 사업 : 공장-주거 혼재지역에 적응시설 조성
- 협조사항 : 사업홍보 및 신청 안내

## 1. 경로당(경모정) 수리업체 안내

**담당 : 하미래 430-8257**

분야	내용	수리 업체명	연락처	비고
보일러	보일러 수리	귀뚜라미	433-9000	
		경동나비엔	433-6336	
		진안보일러	433-4339	
전기	전기 가전 수리	제일전업사	433-0407	
		마이 전기	433-3718	
		거성전업사	432-0196	
		제일전파사	432-0383	
에어컨	에어컨 설치·수리	캐리어에어컨	432-6436	
상수도	상수도 관련 경미한 부품 교체·보수	가인산업	010-5516-9620	
	상수도 급수관로 보수 공사	(주)성오건설	432-2526	
		(주)수리건설	432-3210	
		(주)보성건설	432-8296	
		(유)태일개발	433-3341	
		(주)장한건설	432-2927	

## 2. 국가보훈대상자 보훈명예수당 신청 안내

담당 : 하미래 430-8257

### ○ 지원대상

- 국가유공자 등 예우 및 지원에 관한 법률 제4조제1항의 적용을 받는 사람 또는 배우자  
(단, 전몰(순직)군경의 경우 배우자, 자녀, 부모 중 1명)

· 독립유공자예우에 관한 법률 제4조 제1호에 따른 순국선열		
· 독립유공자예우에 관한 법률 제4조 제2호에 따른 애국지사		
· 전몰(순직)군경	· 전상군경	· 공상군경
· 무공수훈자	· 보국수훈자	· 참전유공자
· 고엽제후유의증 환자	· 4.19 혁명 사망(부상)자	· 4.19 혁명 공로자
· 순직(공상)공무원	· 국가사회발전 특별공로 순직자(상이자) 및 특별공로자	

- 5·18 민주유공자 예우 및 단체설립의 관한 법률의 적용을 받는 사람 또는 배우자
- 특수임무유공자 예우 및 단체설립에 관한 법률의 적용을 받는 사람 또는 배우자
- 보훈보상대상자 지원에 관한 법률의 적용을 받는 사람 또는 배우자

### ○ 지원금액(2024.1 기준)

- 참전유공자 본인 : 1인당 월 15만원
- 기타 계층(참전유공자 배우자 포함) : 1인당 월 13만원

### ○ 신청방법 : 주소지 관할 행정복지센터 방문 신청

### ○ 구비서류 : 국가유공자증, 통장사본, 가족관계증명서(유가족 수령 신청 시)

## 3. 장애인 하이패스 단말기 지원사업 안내

담당 : 하미래 430-8257

### ○ 신청기간 : 2024. 4. 1. ~ 사업량 소진시까지

### ○ 지원대상 : 전북에 주소지를 둔 장애인으로 통행료 감면카드(통합복지카드) 소지자

※ 지원제외 : 지원사업 기 수혜자 및 보훈장애, 경차, 영업용차량(노란색번호판의 차량)

### ○ 지원규모 : 690대(선착순)

### ○ 신청방법 : 관내 한국도로공사 톨게이트 영업소 방문 신청

### ○ 구비서류 : 자동차등록증, 통합복지카드

### ○ 문 의

문의처	063-712-2505	063-712-2529	063-712-2515	063-712-2516	063-712-2513
	김제영업소	정읍영업소	부안영업소	줄포영업소	무주영업소
	063-712-2518	063-712-2528	063-712-2532	063-712-2503	063-712-2512
	익산영업소	동전주영업소	진안영업소	동군산영업소	남원영업소

#### 4. 여성청소년 생리용품 바우처 지원 사업 안내

담당 : 하미래 430-8257

- 신청기한 : 2024. 12. 24.(화)
- 지원대상 : 9~24세 여성청소년(기초수급자, 차상위계층, 한부모가족 지원대상자)
- 지원금액 : 월 13,000원
- 신청방법 : 청소년 본인 또는 주양육자(부모님 등)가 면사무소 방문 또는 온라인(복지로 <http://www.bokjiro.go.kr>) 신청

#### 5. 재가노인지원 서비스 사업 안내

담당 : 하미래 430-8257

- 대 상 : 65세 이상 장기요양등급판정 등급외자 중 ① 기초생활수급자, ② 차상위계층 ③기초연금 수급자 중 부양가족으로부터 적절한 보호를 받지 못하여 신체적, 정서적으로 어려움이 있는 노인 등
- 서비스 내용

구 분	시 간	내 용	비 고
방문요양, 재가노인 지원서비스	기본서비스 (1시간)	- 말벗, 청소, 주변정돈, 취사, 세탁, 운동, 목욕 도움 등	- 1회 방문시 30분이상 제공
	지원서비스 (1시간)	- 상담, 교육, 장보기, 부식, 물품 지원, 관공서 등 업무대행, 약타 오기, 이미용서비스 등	- 1회 방문시 1시간 이상 제공
	동행서비스 (2시간)	- 외출동행, 병원동행 등	- 1회 방문시 1시간 이상 제공
	실소요서비스 (해당시간)	- 나들이, 예방프로그램(치매, 우울 등), 주거환경개선, 김장 등 기타서비스	- 해당시간

- 사업수행기관 : 2개소
  - 진안노인복지센터(마령면 임진로 2083 / 063-432-9939)
  - 임마누엘재가노인복지센터(성수면 용포로 166 / 063-433-8140)
- 신청방법 : 수행기관에 직접 문의

## 6. 제44회 장애인의 날 기념행사 안내

담당 : 하미래	430-8257
----------	----------

- 일 시 : 2024. 4. 18.(목) 10:00
  - 장 소 : 문예체육회관
  - 행사내용 : 식전공연, 기념식, 화합행사, 장기자랑, 중식 및 기념품 제공 등
  - 문 의 : 농아인협회 진안군지회(063-433-8803)
- ※ 차량이용 : ① 동향면행정복지센터 9시 20분 탑승  
② 진안시외버스터미널 ~ 문예체육회관 셔틀버스 수시 운행

## 1. 농촌마을유휴자원(빈집) 실태 조사

담당 : 원석연 430-8425

- 조사대상 : 1년이상 아무도 거주 또는 사용하지 아니한 빈집
- 조사내용
  - 새롭게 발생한 빈집
  - 철거·매매 등의 사유로 빈집사유가 해소된 집
  - 기제출 빈집중 왕래가 있어 사용중인 개소 점검
- 제출기한 : ~ 2024. 4. 19.(금)
- 협조사항 : 민원팀 제공 마을별 현황 참조하여 빈집실태조사 협조  
(빈집 목록은 한전 협조로 전기사용량 기준 추정 자료임)

## 2. 빈집재생 “희망하우스” 입주 희망자 모집

담당 : 원석연 430-8425

- 신청기간 : 2024. 5. 28. ~ 2024. 5. 30.
- 입주대상 : 저소득층, 귀농·귀촌인, 신혼부부, 청년, 장애인, 65세이상 노인 및 노인부양자, 외국인근로자 , 마을(문화)활동가, 농촌유학생으로서 진안군에 거주하고 있거나 향후 진안군에 거주할 예정자
- 입주조건 : 4년동안 무상으로 거주  
(단,임대인과 협의시 일정금액의 보조금 설정될수 있음)
- 신청방법 : 군청 민원봉사과 주거복지팀 방문 신청
- 입주예정 : 2024. 6월 이후(리모델링 완공 시기에 따름)



### 3. 전세 계약 유의 사항 안내

담당 : 한상철 430-8256

#### ○ 전세 계약 유의 사항 리플렛(붙임 참고)

#### 계약 체결 전 유의사항

##### ① 무허가·불법 건축물 여부 확인

- 전입신고를 할 수 없는 무허가·불법 건축물은 「주택임대차보호법」 적용을 받지 않아 보증금 보호가 어려운 경우가 있으므로 주의 하세요.
- 현장 방문 및 건축물대장 열람(세움터, cloud.eis.go.kr)을 통해 무허가·불법 건축물 여부를 확인 하세요.



##### ② 적정 시세 확인

- 매매가가 하락하거나 경매 시 보증금 전액 반환이 어려울 수 있으므로 전세가를(매매가 대비 전세가 비율)이 높은 매물은 조심하세요.
- 부동산테크(www.rtech.or.kr), 국토교통부 실거래가 공개시스템(rt.molit.go.kr), 부동산정보 사이트(네이버 부동산, 직방 등), 복수의 중개업소 방문 등을 통해 적정 매매가와 전세가 시세를 확인하세요.



##### ③ 선순위 권리관계 확인

- 나의 전세보증금보다 선순위의 채권이나 보증금이 있을 경우, 보증금 전액 반환이 어려울 수 있으므로 주의 하세요.
- 등기부등본 확인(등기소, www.iros.go.kr)을 통해 가등기·가압류 등의 여부, 담보권 설정 여부등을 확인하세요.
- 다가구주택의 경우 전입내역 열람내역 및 확정일자 부여현황을 확인하세요.



##### ④ 임대인의 세금 체납여부 확인

- 임대인이 미납한 세금이 있을 경우, 보증금 전액 반환이 어려울 수 있으므로 체납여부를 확인하세요.
- 국세는 세무서(또는 홈택스), 지방세는 주민센터(또는 위택스)에서 임대인의 미납내역을 확인하세요.(임대인 동의 필요)
- 계약체결후에는 임대인 동의 필요 없이도 미납국세 열람이 가능합니다.('23.4월부터)



#### 계약 체결 시 유의사항

##### ① 임대인(대리인) 신분 확인

- 임대인 본인이나 임대인의 위임을 받은 대리인과 계약을 체결해야 전세사기를 예방할 수 있습니다.
- 등기부등본 상 임대인이 계약당사자인지 확인, 임대인의 신분증 확인, 대리인의 경우 위임장·인감증명서 등을 확인하고, 보증금을 입금할 때에도 임대인 (또는 대리인) 명의의 계좌인지 확인 후 이체하세요.



##### ② 공인중개사 정상 영업 여부 확인

- 미등록 및 업무정지 중인 중개업소에서 계약을 체결할 경우, 중개사고 발생 시 보상을 받을 수 없습니다.
- 국가공간정보포털(www.nsdi.go.kr)에서 등록 및 정상 영업 여부를 확인하세요.
- 중개대상을 확인·설명서, 손해배상책임 관련 증명서 등도 확인하세요.



##### ③ 주택임대차표준계약서 사용

- 주택임대차표준계약서를 사용할 경우 임대인의 미납 세금 여부, 확정일자 부여현황 등의 정보를 확인할 수 있어 추후 계약 관련 분쟁을 예방할 수 있습니다.
- 국토교통부 부동산거래관리시스템(rms.molit.go.kr)에서 다운로드하여 활용하세요.
- 계약 후 나의 전세보증금보다 선순위의 담보권 설정을 금하는 특약을 명시하세요.



#### 전세사기 피해 발생 시 문의처

전세피해 지원센터  
☎ 1533-8119  
신고접수, 법률상담 등

#### 계약 체결 후 유의사항

##### ① 주택임대차 신고

- 「부동산거래신고법」 제6조의2에 따른 의무사항으로 계약 체결 후 30일 이내에 계약내용을 신고해야 합니다. 임대차 신고 시 확정일자가 자동부여되어 보증금 보호에 유리합니다.(계약서 첨부 시)
- 주민센터 방문 신고 또는 부동산거래관리시스템(rms.molit.go.kr)에서 온라인 신고



#### 잔금 지급 시 유의사항

##### ① 권리관계 변동 확인

- 계약 체결 이후 등기부등본상 근저당권 설정 등의 변동사항이 없는지 확인합니다. 또한 이사갈 집이 비어 있거나 기존 세입자가 전을 준비가 되어 있는지 확인하고 잔금을 지급합니다.
- 등기부등본(을구) 확인 후 임대인(또는 정당한 대리인) 명의의 계좌로 입금하세요.

#### 이사 후 유의사항

##### ① 전입신고

- 「주민등록법」 제11조에 따른 의무사항으로 전입 후 14일 이내에 신고해야 하며, 전입신고 익일에 대항력이 발생합니다.
- 주민센터 방문 신고 또는 정부24(www.gov.kr)에서 온라인 신고



##### ② 전세보증금 반환보증 가입

- 전세보증금 반환 관련 사고 발생 시, 보증회사에서 보증금 반환을 대신하여 책임지므로 안전합니다.
- 보증기관\*에 문의하여 보증상품에 가입하세요

\* 주택도시보증공사(HUG), 한국주택금융공사(HF), SGI서울보증 등

#### 전세계약 핵심 체크리스트

전세계약 체결 시 꼭 확인하세요!

	무엇을 확인하나요?	왜 필요할까요?	어떻게 확인하나요?
계약 전	<input type="checkbox"/> 주택상태	• 불법·무허가 주택여부 확인 • 임대인에게 하자보수 요청	• 건축물대장 열람(세움터, cloud.eis.go.kr) • 현장 확인
	<input type="checkbox"/> 적정 전세가를	• 보증금을 돌려받지 못할 위험 방지	• 국토부 실거래가 공개시스템(rt.molit.go.kr) • 부동산 정보 사이트(네이버 부동산, 직방 등)를 통한 적정 시세 체크 • 물건지 인근 복수의 중개업소 방문 • 지역별 전세가를 체크(www.rtech.or.kr)
	<input type="checkbox"/> 선순위 권리관계	• 보증금 안전여부 확인	• 등기부등본(간구, 을구) 확인 - 인터넷등기소(www.iros.go.kr) 또는 인터넷 등기소 앱 (다가구주택의 경우 선순위보증금 확인 (전입내역 열람 내역, 확정일자 부여현황 확인))
	<input type="checkbox"/> 임대인 세금 체납 여부	• 보증금 돌려받지 못할 위험 예방	• 국세(세무서 또는 홈택스), 지방세(주민센터 또는 위택스) 미납내역 확인 ※ 계약체결후에는 임대인 동의 없이 미납 국세 확인 가능('23.4월부터)
계약 체결 시 (모인)	<input type="checkbox"/> 임대인(대리인) 신분	• 계약자 본인여부 확인	• 신분증 • (위임계약시) 위임장·인감증명서
	<input type="checkbox"/> 공인중개사 정상영업 여부	• 적법한 중개로 위임계약 체결 방지	• 국가공간정보포털(www.nsdi.go.kr) → 부동산중개업 조회
	<input type="checkbox"/> 주택임대차 표준계약서 활용	• 권리보장 특약 명시	• 국토교통부 부동산거래관리시스템 (rms.molit.go.kr)에서 다운로드 후 공인중개사나 임대인에게 사용 요청
	<input type="checkbox"/> 권리관계 재확인	• 근저당 등 권리관계 확인	• 등기부등본(간구, 을구) 확인 - 인터넷등기소(www.iros.go.kr) 또는 인터넷 등기소 앱
계약 체결 후	<input type="checkbox"/> 임대차신고	• 법정의무(「부동산거래신고법」 제6조의2, 계약 후 30일 이내) • 확정일자 자동부여	• (온라인) 부동산거래관리시스템(rms.molit.go.kr) • (오프라인) 관할 주민센터 방문(계약서 첨부)
잔금 및 이사 후	<input type="checkbox"/> 권리관계 재확인	• 계약체결 후 권리변동사항 확인	• 등기부등본(간구, 을구) 확인 - 인터넷등기소(www.iros.go.kr) 또는 인터넷 등기소 앱
	<input type="checkbox"/> 전입신고	• 법정의무(「주민등록법」 제11조, 전입 후 14일 이내) • 대항력 확보	• (온라인) 정부24(www.gov.kr) • (오프라인) 관할 주민센터 방문
	<input type="checkbox"/> 전세보증금 반환보증 가입	• 보증금 미반환 위험 해소	• 보증기관*에 문의하여 가입 * 주택도시보증공사(HUG), 한국주택금융공사(HF), SGI서울보증 등

#### 전세사기 피해 예방을 위한

### 전세계약 유의사항



국토교통부 전북특별자치도 REC 안국부동산원

## 1. '24년 봄철 산불예방 안내

담당 : 박하정 430-8251

- 산불 조심기간 : 2024. 2. 1.(목) ~ 5. 15.(수)
- 산불감시원 운영 : 5명(산상 2, 이동 3)
  - 산불감시, 산불예방 홍보, 농가계도, 산불현장 진입로 확보 등
- 협조사항
  - 논·밭두렁 태우기, 쓰레기 소각, 담배꽂초 및 화목보일러재 무단 투기 금지
  - 불법소각 대신 영농부산물 파쇄지원 신청(상답소 또는 산업팀)
  - 점심 및 일몰 후 홍보방송 및 주민계도
  - 벌칙사항 : 불법소각 과태료 산림인접 100m 이내 소각시 벌금부과(형사처벌)

## 2. '24년 임업·산림공익직접지불사업(임업직불금) 신청

담당 : 박하정 430-8251

- 신청기간 : 2024. 4. 1.(월) ~ 4. 30.(화)
- 신청방법 : 산지 소재지 면사무소 방문 신청
- 산지 및 대상자 공통요건
  - 2019. 4. 1. ~ 2022. 9. 30. 임업경영체 등록 산지
  - 산지 소재지와 동일(연접) 시군구 농촌에 주소를 둔 임업인
  - 농업 외 종합소득금액 3700만원 미만
- 임산물생산업 직불금 지급요건
  - 직전년도 1년 동안 60일 이상 임산물생산업에 종사(영림일지 증빙)
  - 연간 임산물 판매액 120만원 이상 증빙
  - 0.1 ~ 30ha 산지에서 임산물생산업 종사
- 육림업 직불금 지급요건
  - 대상 산지 소유자(또는 임목등기)
  - 직전년도 1년 동안 60일 이상 육림업에 종사(영림일지)
  - 직전년도 10년 내 조림, 숲가꾸기 등의 육림실적 3h이상 산지
- 지급단가 : (임산물생산업) 소규모 130만원, 2ha이하 94만원/ha  
(육림업) 10ha이하 62만원/ha
- 주의사항
  - 직전연도 소농직불금 수급자 및 구성원은 임산물생산업직불금 신청 불가
  - 휴경, 폐경, 국공유림 등 산지는 지급제외(상세내용 공고문 참고)

### 3. '24년 신재생에너지 주택지원사업 지원공고 안내

담당 : 박하정 430-8251

- 사업대상 : 단독·공동 주택 소유자 및 소유 예정자
- 사업 신청 및 처리 기한

진행내용	기 간		
	1차(선 착순)	2차(배 분)	3차(선 착순)
신청자-참여기업 계약 체결 (주택지원사업 홈페이지)	상시		
서류제출 완료(신청완료)	4.3(수)	4.5(금)~4.16(화)	4.23(화)
에너지원	태양열, 지열, 연료전지, 소형풍력	태양광(단독주택)	태양광(단독·공동)
총사업비 상한제 적용 (3kw 기준)	일반모듈 5,338천원		저탄소모듈 5,695천원
신청 및 접수 ※ 본인이 직접 신청	한국에너지공단 신재생에너지센터( <a href="http://www.knrec.or.kr/">www.knrec.or.kr/</a> ) 주택 및 건물지원 신청(그린홈) 문의처 : 1855-3020(신재생에너지 종합지원콜센터)		

※ 2024년 지원금 (국비 2,139천원, 도비 270천원) 군비지원금 추후 안내  
※ 2023년 총사업비 5,966천원(국비2,580, 도비 240, 군비 1,290, 자부담 1,636)

### 4. '24년 전략작물직불제 신청

담당 : 조창현 430-8252

- 기본방향 : 벼 재배면적을 감축하면서 수입 의존작물 생산 확대
- 신청기간 : 2024. 2. 1. ~ 5. 31.
- 지급대상 : 농업경영체를 등록하고 지목상 논 또는 논농업 활용된  
농지 1천㎡ 이상에서 대상작물을 재배하는 농업인
- 지급단가

구분		품목	단가(ha당)
단작	하계 (6월~10월)	두류	200만원
		가루쌀	200만원
		식용 옥수수	100만원
		하계조사료	430만원

※ 녹비용으로 재배 시 지급대상에서 제외

## 5. '24년 친환경농업 직불사업 신청(국비)

담당 : 조창현 430-8252

- 신청기한 : ~ 2024. 4. 30. (화)
- 지원내용 : 친환경 인증을 받고 친환경농업을 충실히 이행한 농업인에게 직불금 지급
- 지원대상 : 농업경영체를 등록하고 친환경인증 받은 농업인·임업인·법인

**\* '23.11.~'24.10. 기간동안 인증이 유효한 자에 한해 지급**

- 지원기준
  - (지급한도) 0.1~5ha/농가 (지급기한)유기 5년, 무농약 3년
  - (지급단가)

구 분		유 기	무농약	유기지속
밭	논	700천원/ha	500천원/ha	350천원/ha
	과 수	1,400천원/ha	1,200천원/ha	700천원/ha
	기 타	1,300천원/ha	1,100천원/ha	650천원/ha

- 구비서류 : 친환경농산물인증서 사본

## 6. '24년 농타작물 생산장려금 지원사업 신청

담당 : 조창현 430-8252

- 신청기한 : ~ 2024. 5. 31. (금)
- 지원내용 : 논에 벼 대신 타작물을 재배한 농가에 보조금 지원
- 지원대상
  - (농업인) 도내 주소를 두고, 1,000㎡ 이상 농업경영체 등록 농업인
  - (농지) 아래 기준 중 한가지를 충족한 농지
    - '18~'23년 기간 중 농타작물 재배지원금을 수령한 농지
    - '17~'23년 중 최소 1회 벼 재배사실 확인 농지
- 대상품목 : 일반작물, 녹비작물, 휴경, 하계조사료(총채벼 포함) 등
  - 두류 : 완두, 녹두, 팥, 잠두 등(이외 콩 재배 시 전락작물직불제로 신청)
  - 일반작물 : 벼, 무, 배추, 고추, 대파, 마늘, 양파, 감자, 고구마, 생강을 제외한 모든 작물
  - 하계조사료 : 총채벼, 옥수수 등 \* 전락작물직불금과 중복 신청 가능
- 제외품목 : 두류, 가루쌀, 무, 배추, 고추, 대파, 마늘, 양파, 감자, 고구마, 생강
- 지원단가 : 일반작물 - ha당 200만원, 하계조사료 - ha당 100만원
- 구비서류 : 농업경영체, 통장사본 등

## 7. '24년 농작물재해보험 수박상품 현장 설명회 안내

담당 : 조창현 430-8252

- 목 적 : 2024년 농작물재해보험 신규품목 수박(노지수박) 상품  
현장설명 및 홍보
- 일 시 : 24. 4. 12.. (금) 11시 ~ 12시 30분
- 장 소 : 고창군 농업기술센터(대강당)
- 대 상 : 수박 재배 농업인 및 지자체, 지역농협 담당자 등

## 8. 2024년 전북 농민 공익수당 지원사업 신청

담당 : 이지현 430-8253

- 신청기한 : ~ 2024. 5. 31.(금)까지
- 사업대상 : 농업경영체등록 농가 중 실제 영농에 종사하는 농가 및  
전북특별자치도 내에 양봉농가로 등록되어 있는 사람(농가)
- 지원조건 : 2021년 12월 31일 이전부터 계속하여 전북특별자치도 내에  
주소와 농업경영체를 유지하고 농어업에 종사하는 농어가
- 지원단가 : 농가당 연 60만원(연 1회, 60만원 일괄 지급)
- 신청방법 : 산업팀 방문 신청

## 9. 2024년 광견병 예방접종 지원사업 신청

담당 : 이지현 430-8253

- 신청기한 : ~ 2024. 4. 17.(수)까지
- 사업대상 : 동물등록이 된 개(생후 3~4개월 이상)
- 접종방법 : 관내 동물병원(수의사) 출장 및 백신 접종  
\* 동물등록(내장형)을 하지 않은 개체는 접종 제외
- 지원내용

(단위:원/마리)

접종시술비용	백신비용	출장비용	비 고
10,000	2,000	10,000	

- 마리당 지원한도 : 최대 22,000원



## 10. '24 5월 농식품인력개발원 교육 신청

담당 : 조창현 430-8252

- 신청기한 : ~ 2024. 4. 12. (금)
- 교육장소 : 전북농식품인력개발원(김제시 백구면 신모길 19)
- 교육과정 : 14개

교육과정	교육기간	교육대상 (선발순위)	교육 인원	담당자
농업인 인스타그램 활용 기초(1기)	5. 2.(목) ~ 5. 3.(금)	1. 희망 농업인	15명	조만기 290-6405
사업계획서 파워포인트 작성	5. 9.(목) ~ 5. 10.(금)	1 농식품 기업 2 농업인	20명	강나겸 290-6419
깻잎 재배	5. 2.(목)	1. 깻잎 재배 농업인 2. 교육 희망 농업인	15명	전용균 290-6835
아열대 작물 재배	5. 9.(목)	1. 아열대 재배 희망 농업인	15명	전용균 290-6835
간편형 스마트팜 제작 실습 과정	5. 14.(화)	1. 시설원에 재배 농업인	15명	전용균 290-6835
시설원에 천적 활용 과정	5. 16.(목)	1. 시설원에 농업인	15명	전용균 290-6835
농산물가공창업	5. 7.(화) ~ 5. 9.(목)	1. 창업 희망자 2. 농업인, 귀농인 3. 교육희망자	20명	김형희 290-6418
농식품 제품표시와 위생 관리	5. 13.(월) ~ 5. 14.(화)	1. 식품관련 가공업 종사자 2. 농업인, 귀농인 3. 교육희망자	20명	김형희 290-6418
소스가공기초	5. 23.(수) ~ 5. 24.(목)	1. 농업인, 귀농인 2. 교육희망자	15명	김형희 290-6418
식품가공기능사 (실기시험대비) - 1기	5. 24.(금) 5. 31.(금)	1. 필기시험합격자 2. 2024년도 필기시험응시자	14명	김형희 290-6418
과채류가공(1기)	5. 30.(목)	1. 농업인, 귀농인 2. 교육희망자	15명	김형희 290-6418
농식품 빅데이터 분석과 마케팅 활용	5. 28.(화) ~ 5. 29.(수)	1. 희망농업인 (스마트스토어, 유튜브 등 활용 농가 우선 선발)	28명	송주창 290-6417
농작업기계 전기용접(1기)	5. 27.(월)	1. 희망 농업인	20명	김정훈 290-6833
농작업기계 전기용접(2기)	5. 29.(수)	1. 희망 농업인	20명	김정훈 290-6833

요약

분야	핵심기술 및 정보
농업 정보	(기상) 기온은 평년(9.0~10.6℃)보다 높고, 강수량은 평년(3.5~24.3mm)과 비슷하거나 많겠음 *이동성 고기압의 영향, 일교차가 큰날이 많겠음 • (저수율) 90.5% (평년 77.1%의 117.4%) * 3. 25. 기준
벼	• (모기르기 준비) 건전한 법씨 및 육묘상자 준비, 균일한 파종 위해 탈망 작업 실시 • (종자소독) 법씨 선별 위해 까락 제거 후 소금물가리기 실시(보급종 제외), 종자 소독 및 싹틔우기 • (못자리 관리) 지역별 온도를 고려하여 적기 파종, 물관리 및 온도 유지
밭작물	• (봄감자) 싹틔웁상 씨감자 채취 및 적기 아주심기, 제초제 처리 • (고구마) 씨고구마 우량 묘 생산을 위한 묘상관리 철저 • (옥수수) 조기재배 이식 및 반축성재배 파종 실시
채소	• (양파 노균병) 3월 하순~4월 상순 경에 적용약제를 살포 • (시설하우스) 황사·미세먼지 발생 후 피복재 세척 실시 • (고추) 육묘 후기 고온장해가 발생하지 않도록 온도·햇빛 관리
과수	• (저온피해예방) 방상팬에 의한 송풍법, 미세·미온수 살수법, 피해 과원 인공수분 등 결실량 확보 • (방제) 석회보르도액은 약효 지속력이 큰 살균제로 꽃이 1~2개 필때가 살포 적기 임 • (플럼코트) 인공수분 시기는 플럼코트 개화기간(약10일) 중 낮 최고기온 17℃ 이상 되는 포근하고 바람 없는 날, 오전 10시~오후 4시 사이에 하는 것이 효과적
화훼	• (장미) 삽목은 성숙한 가지를 삽수로 하여 삽수당 1~2마디로 하고 5~6cm 길이로 만듦. 삽목 후 30~40일 후면 활착하여 발근함
특작	• (가축질병) 농장 세척 및 소독, 방역 수칙 준수 등 차단방역 활동 철저 • (가축관리) 축사환경 적정 온습도 관리 및 청결 유지, 어린가축 건강관리 유의 • (사료작물) 옥수수, 수단그라스 등 하계 사료작물 파종 준비
축산	• (가축질병) 농장 세척 및 소독, 방역 수칙 준수 등 차단방역 활동 철저 • (가축관리) 축사환경 적정 온습도 관리 및 청결 유지, 어린가축 건강관리 유의 • (사료작물) 옥수수, 수단그라스 등 하계 사료작물 파종 준비
양봉	•(온도관리)산란 및 육아활동 유도를 위한 봉군내부 온도 관리 •(먹이공급)산란 및 육아활동에 필수적인 물, 화분, 꿀을 지속적으로 공급 •(봉군내검)내검을 통한 봄철 봉군 상태 확인 및 지원 •(병해충방제)개미산 등 유기산 처리로 응애류 초기 발생 예방 •(계상올리기)계상올리기를 통한 봉군 증식 및 유밀기 준비

## 1. 영농 관련 사항

담당 : 권준수 430-8254

○ 최근 1개월(2024.2.22.~3.20.)

- 기온은 5.2℃로 평년(5.1)보다 0.1℃ 높았음
- 강수량은 27.1mm로 평년(55.8)보다 28.7mm 적었음(48.6%)
- 일조시간은 161.5시간으로 평년(171.2)보다 9.7시간 적었음(94.3%)

○ 1개월 전망(2024.4.1.~4.28.)

\* 기상청 : 2024.3.21. 11:00 기준

- 기온은 대체로 평년보다 높겠음
- \* 이동성 고기압의 영향을 주로 받겠으나, 일시적으로 찬공기 영향을 받겠음(4월 3주)
- 강수량은 평년과 비슷하거나 많겠음

구 분	평 균 기 온	강 수 량
4월 1주 (4.1.~4.7.)	평년(9.0~10.6℃)보다 높음	평년(3.5~24.3mm)과 비슷하거나 많음
4월 2주 (4.8.~4.14.)	평년(10.2~12.0℃)보다 높음	평년(6.5~19.3mm)과 비슷
4월 3주 (4.15.~4.21.)	평년(12.2~13.6℃)과 비슷하거나 높음	평년(9.3~28.0mm)과 비슷
4월 4주 (4.22.~4.28.)	평년(12.8~14.4℃)보다 높음	평년(2.8~28.9mm)과 비슷하거나 많음

○ 최근 기상 경과와 전망

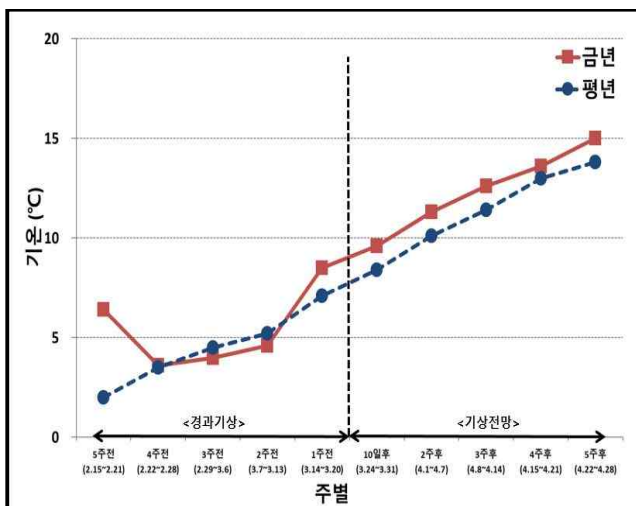

<기 온>

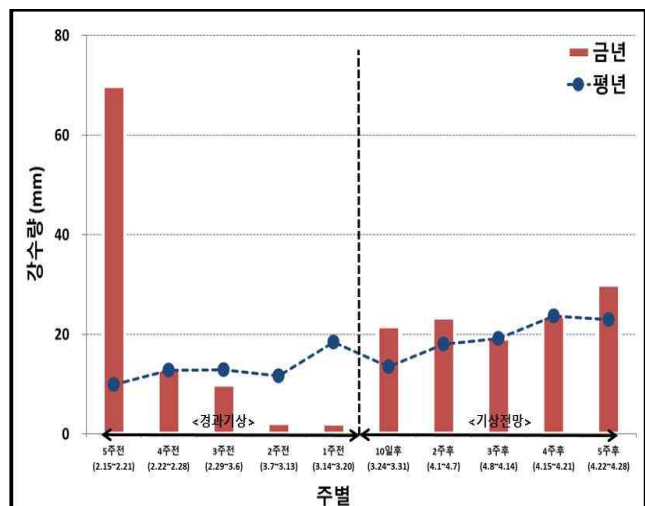

<강수량>



## 2. 과수 돌발해충 방제약제 관련(계속)

담당 : 권준수 430-8254

### ○ 과수 돌발해충 공동방제

- 대상 작목 : 오미자, 감, 블루베리, 매실, 체리, 아로니아, 복숭아, 자두, 복분자, 블랙베리, 포도, 오디(총 12작목)
- 해당작목 재배자는 농업경영체 제출
  - ※ 제출한 농업경영체의 내용을 근거로 방제약제 공급 예정

## 3. 육묘상자 처리제 쿠폰 관련

담당 : 권준수 430-8254

### ○ 쿠폰 사용법 및 주의사항

- 지급 대상 : 육묘(위탁, 자가) 신청량 기준
- 사용기한 내 육묘상자 처리제만 구입(타 약제 구입 불가)
  - ※ 관내 농협, 농약 판매처에서 사용 가능

# 버

## 1 법씨, 모기르기 준비

- 종자는 손 또는 일관자동 파종기로 파종되므로 균일한 파종을 위해 소금물가리기 작업 전에 탈망 작업을 실시함
- 종자량은 모를 낼 논에 소요되는 육묘상자를 고려하여 약 10% 정도 여유 있게 준비함
- 모기르기에 필요한 모판흙, 상자, 소독약제 등의 자재를 준비함
- (까락제거 및 소금물가리기) 자가 채종종자는 충실한 법씨 선별을 위하여 까락제거 후 소금물가리기를 실시함
  - 소금물가리기를 할 때 물의 비중은 메벼 1.13(물 20ℓ+소금 4.24kg), 찰벼는 비중 1.04(물 20ℓ+소금 1.36kg)가 적당함
  - 소금물가리기는 3~10분 이내로 한 후 바로 깨끗한 물로 씻은 후 그늘에 말려 법씨 소독까지 보관하거나 바로 법씨 소독함
- \* 보급종은 까락제거, 사전침지 및 소금물가리기 생략

- (약제침지소독법) 적용약제를 물 20ℓ에 종자 10kg을 범씨받아기(온탕 소독기)를 사용하여 30℃에 48시간 담가 소독한 후 깨끗한 물로 2~3회 세척 후 싹틔우기 실시함
- (온탕소독방법) 물 100ℓ에 마른상태 벼 종자\* 10kg을 60℃에 10분간 담가 소독하고 냉수에 10분 이상 종자를 담금
  - \* 젖은상태 벼 종자 온탕소독 시 발아지장 및 물온도 저하로 소독효과 경감
- (종자침종) 균일한 싹틔우기를 위해 20℃, 5일간 담가 종자에 충분히 물을 흡수시킴
  - 침종기간은 물의 적산온도 100℃를 기준으로 물 온도를 감안하여 결정(물 온도가 15℃일 경우 7일간 침종)
- \* 벼 품종별 발아특성을 고려하여 침종기간 조정
- (싹틔우기) 침종한 종자는 물기를 제거한 후 30~32℃에 어두운 조건에서 보통 1일 정도 두어 하얀 싹 길이를 1mm 내외로 키우면 적당함
  - 싹이 너무 길어지면 파종 작업할 때 싹이 부러지고 싹이 작으면 싹틀 때 모 키가 불균일하게 자람

## 2 못자리 설치 및 관리

- 부직포 못자리를 너무 일찍 하게 되면 저온장해를 받을 우려가 있으므로 지역별 안전 파종 한계기를 고려하여 파종함
- 부직포 육묘과정은 종자최아(1mm 내외) → 파종 → 간이출아 → 못자리 치상 → 육묘상자 물주기 → 부직포 피복
- 부직포 피복 후 바람에 날리지 않도록 흙을 상자 옆에 1~1.5m 정도 간격으로 엮어 고정시킴
- 어린모 육묘는 적정 물 관리와 알맞은 온도 유지를 위해 출아기(30~32℃), 녹화기(20~25℃), 경화기(15~25℃)에 맞추어 주어야 함

- 모판이 지나치게 건조하면 생육장해를 받아 모가 고르지 못하고 과습하면 모가 쓰러지거나 뿌리 얽힘이 불량해지므로 물주는 양과 횟수를 조절함
- 출아 직후에 녹화기가 되면 직사광선을 일부 가려 백화묘가 발생되지 않도록 하며 지나치게 온도가 낮거나 높지 않도록 주의해야 함

## 발 작 물

### 1 감자 봄재배

- 아주 심을 때 알맞은 감자싹의 길이는 3~5cm 정도이며 뿌리가 잘 발달해야 심은 후 뿌리내림이 양호하고 초기생육도 왕성함
  - 싹틔움상에서 너무 오랫동안 키워 잎이 전개된 씨감자는 뿌리가 많이 썩고 수분 증산이 많아 뿌리내림이 늦어지므로 잎이 전개되기 직전에 아주 심는 것이 바람직함
- 감자밭은 아주심기 하루 전이나 심는 날 땅을 고른 후에 이랑을 만들며 늦서리의 피해가 적은 지역에서는 일찍 심을수록 좋음
  - 싹틔움상에서 씨감자를 채취할 때는 채취 하루 전 또는 2~3시간 전에 물을 충분히 주어 뿌리가 썩어지지 않게 함
  - 아주심기 전에 이랑사이 1줄로 심는 경우 60~80cm로 하고 2줄로 심을 때는 이랑폭을 100cm 정도 만들어 포기사이를 20~30cm로 심음
  - 비닐피복 재배할 때는 감자싹이 완전히 묻히도록 10~20cm 두께로 흙을 덮고 전용제초제를 살포 후 비닐로 덮어줌

- 파종 후 비닐피복을 한 경우는 아주 심은 후 1주일 정도 지나 싹이 올라오는데 바로 위 필름에 칼을 이용하여 5~7cm길이의 ‘-’ 자 모양으로 찢어줌

## 2

## 고구마 묘상관리

- 싹트기 전 관리
  - 씨고구마를 묻은 후 싹이 트기까지 묘상에서는 가급적 고온인 30~33℃를 유지하며 온도계를 묘상의 여러 곳에 꽂아 조사하며 관리함
  - 묘상의 온도가 35℃ 이상, 습도 30% 이상 유지되면 병 발생률이 높아짐
- 싹이 튼 후 관리
  - 상토가 마르지 않도록 하되 너무 습하여 웃자라지 않도록 하며(수분 함량 70% 내외) 묘상의 온도는 25℃로 낮추고 외부 공기와 햇볕을 적당히 접촉하여 묘를 튼튼히 함
  - 고구마 싹을 균일하게 기르는 것이 중요하므로 싹이 늦게 트는 부분은 짚을 썰어서 덮어주었다가 싹이 튼 후 제거하며 생장이 빠른 싹은 순을 쳐주어 겹가지 신장을 유도함
  - 싹이 5~10cm 정도 자라면 따뜻한 날 한낮에 2~3시간 정도 하우스의 측창을 열고 싹이 20~25cm 정도 자라면 밤에도 피복물을 덮지 않고 온상창을 열어 묘가 웃자라지 않도록 함
  - 묘 자르기 10~15일 전부터는 온상창을 완전히 제거함
- 묘 자르기
  - 고구마 묘는 먼저 자란 것부터 3~4회에 걸쳐 잘라 심으며 밭에 심기 전날이나 당일의 좋으나 조건이 맞지 않을 때는 자른 묘를 음지에 3~5일 정도 보관했다가 심는 것이 유리함
  - 묘 자르기 적기는 줄기가 8~9마디 이상으로 자란 시기이며 묘를 자를 때는 밑둥 부분을 5~6cm(2~3마디) 남겨두어 다음 차수의 묘 생육을 원활하게 해줌

# 채 소

## 1

### 양파 노균병

- 노균병 발생에 미치는 가장 중요한 환경조건은 병원균의 밀도와 습도 및 온도임
  - 병원균은 식물체 표면에 습도 95% 이상이고 물방울 맺힘이 2시간 이상 유지될 때 기공(숨구멍)을 통해서 침입
  - 평균기온 15℃ 일 때 많이 발생되고 균 침입 적온은 10~13℃, 침입 가능 온도 4~25℃ 임
- 질소질 비료 과용에 의해 식물체가 연약하게 자란 포장이나 배수가 불량한 곳에서 발병이 심하며 전년 발병지에서 계속 발병됨
- 양파 노균병은 생육단계, 피해증상에 따라 1차 피해와 2차 피해로 나눔
  - 1차 피해주는 주로 가을에 감염되어 겨울철에 병원균이 포기 전체에 번져 일정한 잠복기를 거쳐 2월 하순~3월 상순에 피해 증상 나타남
  - 기온이 높아지는 3월 하순~4월 상순부터 분생포자가 발생되어 퍼지면서 건전한 양파에 2차 감염을 일으키게 됨
- 약제방제는 1차 피해주의 앞에 회색의 분생포자가 발생되기 시작하는 3월 하순~4월 상순 경에 적용약제를 살포함

## 2

### 고추

- 햇빛이 부족하게 되면 과실이 달리는 마디 부위가 상승하고 꽃수가 감소하며 꽃의 소질이 떨어지므로 육묘기간 중 햇빛을 충분하게 받도록 해 주어야 함
- 고추 육묘는 보온위주 관리이기 때문에 고온장해가 발생하기 쉬우므로 환기에 유의
- 고온이나 저온장해가 발생할 때는 생육에 따라 요소 0.2~0.3% 엽면시비 실시

- 제1분지의 첫 꽃이 개화하기 전후가 정식에 알맞을 때이고 초세가 약한 품종은 다소 어린묘를 정식하고, 강한 품종은 다소 늦게 정식

### 3

## 시설 환경관리

### □ 강풍 대비

- (예방) 강한 바람으로 하우스 비닐이 날리거나 찢어지지 않도록 고정 끈을 튼튼하게 보강하고 고정끈이 설치되지 않은 시설은 반드시 고정끈 설치
- (강풍 발생 시) 바람이 강하게 불 때는 비닐하우스 출입문과 환기창을 닫고 환풍기 가동으로 골조와 비닐을 밀착시켜 바람피해 예방
- (강풍 종료 후) 비닐이 찢어진 부분은 빨리 보수하여 저온이나 바람 피해를 받지 않도록 주의
  - 부직포, 커튼, 터널 등 보온덮개를 보강하여 보온력을 높여줌

### □ 황사 대비

- (예방) 황사 예보 모니터링, 비닐하우스를 세척할 물 확보, 급수시설 고장 유무 점검 및 출입문과 환기창 점검 실시
- (발생 시) 출입문과 환기창을 닫아 외부 공기와의 접촉 최소화해줌
- (황사로 인해 일조가 부족한 경우) 인공조명을 이용해 광 보충
- (발생 후) 동력분무기 등을 이용하여 피복재를 세척 함
  - 방법별 광투과율 증가: 분수호스 5%, 동력분무기 8%, 손 세척 12%
  - (비닐하우스) 수용성세제 0.5% 희석 분무, 맑은 물로 2차 세척
- 낮에는 환기를 알맞게 실시하여 과습 예방하고, 시설 내 이산화탄소(CO<sub>2</sub>) 농도가 낮으면 수량 및 품질이 떨어지므로 이산화탄소(CO<sub>2</sub>) 공급

# 과 수

## 1

### 저온·서리 피해예방

#### □ 저온·서리 발생 및 피해 상습지

- 서리 발생조건은 대체적으로 낮 기온이 낮고 오후 6시 기온이 10℃, 오후 9시 기온이 4℃ 이하이고 하늘이 맑고 바람이 없을 때임
- 피해 상습지는 산지로부터 냉기류의 유입이 많은 곡간 평지, 사방이 산지로 둘러싸여 분지 형태를 나타내는 지역, 산간지로 표고가 250m 이상 되는 곡간 평지의 과원
- 지형 조건으로는 이동성 고기압이 자주 통과하는 곳, 내륙기상으로 기온의 일변화가 심한 곳, 사방이 산지로 둘러싸여 분지 형태를 나타내는 곳에서 피해를 많이 받음

#### □ 피해 과원 사후대책

- 피해를 받은 과원에서 관리를 소홀히 할 경우 다음 해 개화에도 영향을 미치게 되므로 적과, 병해충 관리 등 재배관리 시기를 놓치지 않도록 관리 철저
- 결실량 확보를 위하여 중심화에 피해를 입은 경우 피해상황을 잘 확인하고 측화를 선택하여 인공수분 실시하는데 수관 상부의 꽃들은 피해가 비교적 적게 받으므로 정성을 기울여 수분작업 실시
- 열매숙기는 착과가 확실시된 다음 실시하고 마무리 열매숙기도기형과 등 장애가 뚜렷이 확인되는 시기를 기다려 실시

# 특용작물

## 1

### 인삼 해가림 설치

- 해가림은 이식 직후 지주목을 박고 연목, 도리목(청죽), 보조연목 등을 미리 설치한 후 4월 중순경 출아가 약 50% 되었을 때 해가림 피복물을 덮어줌
- 해가림은 지형에 따라 합리적인 해가림 구조를 선정하여 설치함
  - 평지이면서 남향, 서향의 경사지에는 후주연결식으로 설치
  - 북향 및 북동향의 완만한 경사지일 경우 전후주연결식으로 설치
- 대설, 강풍 등 기상재해로 인한 경제적 손실을 최소화하기 위해서는 지역별 내재해형 규격시설기준(철재 5종, 목재 15종)에 따라 해가림 시설을 설치할 해야 함
  - 해가림 자재는 규격품을 이용하고, 목재는 아피톤(강질목)을 준비해서 고년생까지도 재해를 예방할 수 있도록 함
  - 해가림 피복물은 내구성이 강하고, 적당한 수광량을 유지하며, 온도 상승을 억제할 수 있는 자재를 선택함
- 후주연결식 및 전후주연결식 해가림 구조

## 축 산

- (가축질병) 농장 소독, 농장근로자 방역 수칙 준수 등 차단 방역활동 철저
- (가축관리) 축사환경 적정 온습도 관리 및 청결 유지, 어린가축 건강관리 유의
- (사료작물) 옥수수, 수단그라스 등 하계 사료작물 파종 준비



- 농장 출입 시 소독 철저, 축사 출입 시 장화 갈아신기 및 손 소독, 축사 내부 소독 등 철저한 방역 수칙 준수
  - 축산 관계 차량은 되도록 농장에 들어오지 못하도록 차단하고, 부득이한 경우 차량 전체, 특히 바퀴 및 하부 등을 추가 세척·소독
  - 소독효과 제고를 위해 발판소독조는 장화가 충분히 잠길 수 있도록 운영
  - 화학적 특성이 서로 다른 계열의 소독제 혼합사용 금지
  - 장화를 축사 내부용/외부용으로 구분하면, 교차오염을 방지할 수 있음
  - 소독제는 농장에서 발생하는 질병의 원인 병원체를 제어할 수 있는 제품을 사용해야 하며, 동물용으로 허가한 제품을 선택
  - 반드시 사용 설명서를 확인해 소독제 희석 농도, 적용시간, 유효기간 등을 준수하며, 소독 대상 물품은 모든 표면이 소독제와 접촉할 수 있도록 충분히 뿌림

\* 동물용 의약외품(소독제)은 농림축산검역본부[<http://www.qia.go.kr>]에서 확인 가능

◆ 소독효과 제고를 위해 소독 대상에 대하여 소독 전 청소·세척 실시

- 양돈 농가에서는 아프리카돼지열병, 구제역 등을 막기 위해
  - ①외부 울타리, ②내부 울타리, ③입·출하대, ④방역실, ⑤전실, ⑥물품 반입 시설, ⑦방충·방조망, ⑧폐기물 보관 시설 등의 방역 시설 설치
- 소(염소), 돼지 농가는 구제역 백신을 반드시 접종하도록 함

- (접종 전) 방역복, 장화, 장갑 착용 후 축사마다 환복 원칙 준수  
백신을 사용하기 전 유통기한과 백신사용설명서 확인
- (접종 시) 백신접종요령 준수, 주사부위가 오염되지 않도록 주의
- (접종 후) 접종 후 인력·차량·사용물품에 대한 세척 및 소독철저

- 가축전염병 의심 시 즉시 방역기관 신고(1588-9060/4060)

- 축사 내·외부 온도차 등에 대비하여 축종 및 축사시설에 따라 축사 내부 환경관리(청결) 및 방풍·보온 관리 철저
- (한우) 송아지는 추위에 약하므로 환경온도가 10℃ 이하로 떨어지지 않도록 보온 관리를 통해 호흡기 질병과 설사병을 예방하고 빠른 시간 내에 초유를 먹임
  - 분만사는 청결하게 해주고, 송아지 육성사를 정기적으로 비워 소독하며 분변과 오염된 깔짚은 자주 제거해 줌
  - 물통은 자주 청소하고, 깨끗한 물을 항상 섭취할 수 있도록 충분히 공급
- (돼지) 일교차가 5℃ 이상이 되면 질병 저항력이 떨어지므로 유의하고, 특히 면역력이 약한 자돈의 온도관리에 신경 써야 함
  - 돈방 온도는 돼지 어깨높이에서 측정하고, 돼지 행동을 살펴 실제 돼지의 체감 온도가 적절한지 확인
  - 갑작스러운 찬 공기 유입으로 호흡기 질병 등이 발생하지 않도록 주의하고, 찬 바람이 직접 피부에 닿지 않도록 돈사 환기 시 유의
  - 돈사 내 분뇨를 자주 처리하며 돈사 내 가스 발생량과 온도를 고려하여 환기팬 회전속도를 조정
- (닭) 20℃ 이하 환경에서 1℃ 낮아질때마다 사료 섭취량이 약 1%씩 증가하므로 적정온도를 유지해 사료비를 절감
  - 1주령 이내 병아리는 저온에 취약하므로 입식 전부터 내부온도를 올려줘야 함
  - 계사 내 습도가 높으면 곰팡이 등 발생으로 질병 위험이 높고 습도가 낮으면 먼지발생으로 호흡기 질병을 유발할 수 있으므로 적정 습도를 유지
  - 계사 유해가스 발생과 냉기류 유입을 차단하기 위해 환기량 조절 필요
  - 결로현상은 계사 내부의 습도를 높이는 원인이 되어 곰팡이 발생 및 호흡기 문제, 유해가스가 발생되며 적절한 환기로 예방할 수 있지만 적절치 않으면 단열 보강 및 벽면과의 차단 등의 방법을 사용

1. 보건지소 진료 안내

담당 : 신다은 430-8821

- 한방 진료 : 매주 **목요일 휴진.**
- 내과 진료 : 매주 **화요일, 목요일만 진료 가능.**
- 휴진 이유 : 백운 지소 파견, 의사 파업, 전국 공보의 수 부족.
  - 능금진료소 : 430-8971 (09:00~18:00) 주말, 공휴일 제외 진료가능
  - 학선진료소 : 430-8973 (09:00~16:00) 주말, 공휴일 제외 진료가능

2. 2024 금연클리닉 운영 안내

담당 : 이선옥 430-8822

- 일 시 : 2024년중~
- 장 소 : 동향보건지소 및 진안군보건소 금연클리닉
- 대 상 : 금연을 희망하는 직장인 및 지역주민
- 내 용 : 금연클리닉 등록후 상담 및 금연보조품 지원

3. 노인성 질환 의료비 지원 안내

담당 : 이선옥 430-8822

- 대 상 : 진안군에 주소를 둔 60세 이상 어르신 중
  - (\*안과 질환 지원 대상자는 모든 연령 가능)
  - 기초생활수급자 및 차상위계층, 한부모 가족
- 대상질환 : **무릎관절증, 안질환(백내장, 녹내장, 망막질환 등)**
- 지원신청 : 진안군보건소 **전화문의 ☎(430-8530)**후 방문 신청
- 지원금액
  - 무릎인공관절수술 : 한쪽 무릎 기준 120만 원 한도 실비 지원
  - 안과질환 : 안과 의료비·검사비 본인부담금 지원(질환에 따라 비급여 지원 제외)

※ 반드시 수술 전 지원신청 (지원대상자 선정통보 이전 발생한 의료비는 지원불가)

지원신청(서류제출) → 기관의뢰(한국실명예방재단,노인의료나눔재단)  
→ 선정통보 → 선정자 수술(통보 후 3개월 이내) → **수술비 지원(예산 소진시까지)**

4. 2024년 국가암 및 건강검진 안내

담당 : 이선옥 430-8822

- 대 상 : 20세 이상 짝수년도 출생자
- 검진종류 : 위암, 유방암, 자궁경부암, 대장암, 간암, 폐암
- 검진방법 및 대상

종 류	검진방법	검진대상	검진주기
위 암	위내시경검사 위장조영검사(내시경이 어려운 경우)	만 40세이상 남녀	2년
유 방 암	유방촬영술	만 40세이상 여성	2년
자궁경부암	자궁경부세포검사	만 20세이상 여성	2년
간 암	간초음파검사, 혈청검사	만 40세이상 남녀(고위험군)	6개월
대 장 암	분변잠혈(대변)검사 이상소견시 대장내시경검사	만 50세이상 남녀	1년
폐 암	저선량흉부CT	만 54~74세 이하 남녀(고위험군)	2년

- 검진기관 : 전국건강검진기관
  - 관내검진기관 : 진안군의료원, 우리가정의학과, 마이외과정형외과
  - 폐암검진기관 : 전북대병원, 예수병원, 전주병원, 대자인병원, 원광대병원 등