



희망동향



2021-7

2021년 7월 8일(목)

< 목 차 >

<충무팀> ----- 1p

- ① 전라북도 긴급 재난지원금 지급
- ② 코로나19 백신 예방접종자 지원 홍보
- ③ 75세이상 어르신 및 노인시설 백신접종 안내
- ④ 구릿골작은목욕탕 여름철 기간 휴장 안내
- ⑤ 70세이상 어르신 버스 무료이용 지원사업 홍보
- ⑥ 동향면 주민자치 프로그램 수강생 모집

<맞춤형복지팀> ----- 4p

- ① 복지우체통 관리 상태 제출
- ② 국가간 청소년 온라인 교류 모집 안내
- ③ 진안군 사회복지협의회 심부름센터 운영 안내
- ④ 장애인 하이패스 단말기 지원 안내
- ⑤ 2021년 하반기 이·미용권 배부 안내
- ⑥ 노인복지관 어르신 생활실태 전수조사 협조

<민원팀> ----- 6p

- ① 민원후견인제 운영
- ② '21년 주민세 사업소분 과세체계 개편 안내

<산업팀> ----- 7p

- ① 취약계층 및 국가유공자 연료비 지원(공약)
- ② '21년 저소득층 연탄쿠폰 지원
- ③ 8월중 전라북도 농식품인력개발원 교육 신청
- ④ '22 ~ '23년 수출전문 스마트팜온실 신축사업 지원
- ⑤ 환경친화형 농자재 지원사업 추가 신청

<농업인상담소> ----- 9p

- ① 친환경 유용 미생물 공급
- ② 영농 관련 사항
- ③ 공익직불제 화학비료 사용기준 준수 안내

<보건지소> ----- 13p

- ① 3분기 코로나19 예방접종 안내
- ② 폭염대비 건강수칙 안내
- ③ 진드기 매개감염병 보관함용 기피제 배부
- ④ 진드기 매개 감염병 주의
- ⑤ 중증열성혈소판감소증후군(SFTS) 개요

- 본 내용은 반드시 숙지하여 주민에게 전달하고 실천하시기 바랍니다.
- 회보는 사무관리규정시행규칙 제3조 제5호에 의한 일반문서입니다.
- 회보는 내용에 따라 1년 이상 보관하여야 합니다.

① 전라북도 긴급 재난지원금 지급

[담당 : 정재용 430-8241]

- 신청기간 : 2021. 7. 5.(월) ~ 8.6.(금) 15:00
- ※ 사용기한 : 2021. 9. 30.(목) 한
- 사 용 처 : 진안군 관내 (발급 대상은 전라북도민, 사용처는 해당 지자체)
- 지급금액 : 1인당 100,000원 (선불카드)
- 접 수 처 : 동향면행정복지센터 행정민원실 ※ 주말근무 (7.10.~11.)
- 필요물품 : 신분증 (세대주일 경우)
- ⇒ 세대원인 경우 세대주 신분증 및 도장 지참

② 코로나19 백신 예방접종자 지원 홍보

[담당 : 박대성 430-8242]

- 지원시설 : 국민체육센터 및 골프연습장 이용료
- 지원대상 : 진안군민
- 지원기준 : 예방접종자(1차·2차) 중 14일 경과한 사람
- 지원기간 : 2021. 6. 16. ~ 9. 30. (예방접종 상황에 따라 변경 가능)
- ※ 확인방법 : 예방접종 증명서 또는 질병관리청 COOV(쿠브) 앱
- 인센티브 내용

▶ 수영장

(단위 : 원/명)

| 구 분 | 1회 이용 | | 1개월 | | 3개월 | |
|--------|-------|-----------------|--------|-----------------|---------|-----------------|
| | 정상요금 | 할인요금 (80%감면) | 정상요금 | 할인요금 (80%감면) | 정상요금 | 할인요금 (80%감면) |
| 성 인 | 3,000 | 600 | 50,000 | 10,000 | 135,000 | 27,000 |
| 청소년·군인 | 2,300 | 460 | 40,000 | 8,000 | 108,000 | 21,600 |
| 어린이·경로 | 1,500 | 300 | 30,000 | 6,000 | 81,000 | 16,200 |
| 유 아 | 1,000 | 200 | 22,000 | 4,400 | 59,400 | 11,880 |

▶ 체력단련실(헬스장)

(단위 : 원/명)

| 구 분 | 1회이용 | | 1개월 | | 3개월 | |
|-----|-------|-----------------|--------|-----------------|--------|-----------------|
| | 정상요금 | 할인요금 (80%감면) | 정상요금 | 할인요금 (80%감면) | 정상요금 | 할인요금 (80%감면) |
| 성 인 | 2,000 | 400 | 30,000 | 6,000 | 70,000 | 14,000 |
| 청소년 | 1,000 | 200 | 20,000 | 4,000 | 50,000 | 10,000 |

▶ 골프연습장

(단위 : 원/명)

| 일반타석 및 스크린실 | 구 분 | 정상요금 | 할인요금 (50%) |
|-------------------|---------|---------|---------------|
| | 타 석 | 10,000 | 5,000 |
| | 스크린 9홀 | 5,000 | 2,500 |
| | 스크린 18홀 | 10,000 | 5,000 |
| | 월 회원권 | 100,000 | 50,000 |
| | 3개월 회원권 | 240,000 | 120,000 |

③ 75세이상 어르신 및 노인시설 백신접종 안내 [담당 : 박대성 430-8242]

- 기본방향 : 75세 이상 어르신 미접종자는 감염 취약대상임을 고려하여 대국민 접종기간 종료 전까지 계속적으로 접종 가능 하되 개인·가족 책임하에 개별적으로 예약접종으로 전환
- 방 식 : 기존 읍면동,시군구에서 예약 등 대상자 관리
⇒ 개인·가족 책임하에 개별적으로 예약
(예방접종센터 현장예약 또는 콜센터)
- 접수시기 : 2021. 7. 8.(목) ~ 종료시까지(대국민접종시기 종료)
- 접 수 처 : 예방접종콜센터(☎ 430-8018~8019) / 현장접종 가능

④ 구릿골작은목욕탕 여름철 기간 휴장 안내 [담당 : 박대성 430-8242]

- 대 상 : 동향면 구릿골작은목욕탕 (동향면 대량리 185-12)
- 휴장기간 : 2021. 7. ~ 8. (2개월간)
- 휴장내용 : 농번기 및 코로나19 감염병 지속상황을 감안하여 예년과 같이 여름철 기간 휴장
- 문 의 처 : ☎ 063)430-8421

⑤ 70세이상 어르신 버스 무료이용 지원사업 홍보 [담당 : 전대준 430-8243]

- 신청대상 : 만70세 이상 어르신
- 이용횟수 : 월24회(당해년도 한에 잔여횟수 이월)
 - ※ 이용횟수 초과 사용시 해당월 잔여기간 카드 사용불가
 - ※ 농협 ATM(현금지급기)기를 통한 선불 충전 사용가능
- 재 발 급 : 카드분실 등을 통한 재발급 신청시 카드발급 비용 2,000원 납부
 - ※ 2022년 재발급 신청시 5,000원 인상
- 주의사항 : 교통카드를 타인에게 양도하는 등 부정 사용 적발 시 카드 압류 조치
 - => 교통카드 영구 미사용
 - * 「진안군 어르신 농어촌버스 무료이용지원조례」 제6조(지원중단)
 - 민원 발생(70세 미만 주민이 사용하고 있다는 제보가 많이 들어옴)
 - 교통카드 이용실태 수시 확인 및 운수업체에 대한 점검, 보고 실시 추진 (7월~)

⑥ 동향면 주민자치 프로그램 수강생 모집 [담당 : 전주희 430-8247]

- 모집기간 : 2021. 6월부터 상시모집 (인원 마감 시 까지)
- 접 수 처 : 동향면행정복지센터 총무팀
- 신청자격 : 동향면 꿈나무어린이, 초·중·고등학생, 처녀·총각, 호기심 많은 분들, 멋진 어르신들.....
- 프로그램 현황

| 구분 | 강좌명/강사명 | 요일 | 교육장소 | 교육대상 | 시간 | 비고 |
|----|---------------|-----|--------|-------|-------------|------------|
| 1 | 초등캘리그래피/이지연 | 월 | 지역아동센터 | 초중등생 | 16:00~18:00 | 마감 |
| 2 | 수채캘리그래피/이지연 | 월 | 주민자치실2 | 주민 | 19:00~21:00 | 10명/선착순 마감 |
| 3 | 신명나는 사물놀이/김수목 | 목 | 강당 | 주민 | 20:00~22:00 | |
| 4 | 생활숫자교실/송춘실 | 화 | 주민자치실2 | 어르신 | 13:30~15:30 | |
| 5 | 몸토닥요가/장유경 | 수 | 주민자치실1 | 주민 | 10:00~12:00 | 10명/선착순 마감 |
| 6 | 색소폰 진향/임종덕 | 목 | 주민자치실2 | 주민 | 18:00~20:00 | |
| 7 | 동향은빛문해교실/이경아 | 목 | 주민자치실2 | 어르신 | 13:30~15:30 | |
| 8 | 신나는 놀이마당/이찬주 | 목,금 | 작은도서관 | 미취학아동 | 16:30~18:30 | 마감 |
| 9 | 이야기그림교실/김순자 | 금 | 주민자치실2 | 어르신 | 13:30~15:30 | |
| 10 | 신나는 노래교실/김은숙 | 금 | 강당 | 주민 | 19:30~21:30 | |
| 11 | 거북이그림교실/정지윤 | 토 | 파주자유학교 | 학생,주민 | 14:00~16:00 | 신규 |

※ 추후 장소 및 시간은 사정에 따라 변경 될 수 있습니다.

① 복지우체통 관리 상태 제출

[담당 : 최금란 430-8257]

예시)

| 마을명 | 설치장소 | | 복지우체통 상태 | | | 상태 다른 사유 | 비고 |
|-----|------|------------------|----------|------------|-----------|-------------|----|
| | 경로당명 | 위치 | 이상 없음 | 부착상태 불량 | 우체통 훼손 | | |
| 상노 | 상노 | 실내·외 출입문 근처 등 | ○ | | | 작성 | |

※ 복지우체통 상태 해당되는 곳에 ○ 표시

② 국가간 청소년 온라인 교류 모집 안내

[담당 : 최금란 430-8257]

- 가. 모집인원 : 총 77명
 - 만 16세 ~ 만 24세 청소년 60명, 만 20세 ~ 만 29세 통역 17명
- 모집기간 : 2021년 6월 18일(금) ~ 7월 13일(화) 13:00까지
- 교류국 : 6개국
 - 싱가포르, 말레이시아, 캄보디아, 일본, 브루나이, 사우디아라비아
- 활동내용 : 온라인 문화교류, 주제별 토의, 공동과제 수행, 통역 등
- 신청방법 : 청소년국제교류네트워크(www.youth.go.kr/iye) 회원가입 · 신청
- 문의처 : 한국청소년활동진흥원 정책사업2부(02-330-2892, 2894)

③ 진안군 사회복지협의회 심부름센터 운영 안내

[담당 : 최금란 430-8257]

- 시행처 : 진안군사회복지협의회
- 대상자 : 취약계층(거동 불편자, 독거노인, 교통취약계층, 저소득층 등)
- 서비스 비용 : 무료(물건 구입비 등 실비용만 지불)
 - 모든 심부름은 이행 후 물건과 물건구입 영수증을 함께 전달
- 서비스내용 : 일상생활 도움 심부름
 - 가전 A/S, 택배, 장보기, 구매물품 전달, 기기 조작법 설명 등
- 접수시간 : 9시 ~ 12시 / 배달시간 : 14시 ~ 17시
- 문의처 : 063)432-1966, 433-1966

④ 장애인 하이패스 단말기 지원 안내

[담당 : 최금란 430-8257]

- 신청기간 : 2021. 7. 1. ~ 단말기 소진시 까지(1,200대 선착순 접수)
- 신청장소 : 한국도로공사 전북본부 관내 톨게이트(34개소) 영업소
※ 톨게이트 영업소 : 붙임 참고
- 신청대상 : 전라북도에 주소지가 등록되어 있는 장애인(공동명의 포함) 명의의 아래 차량 중 장애인 자동차표지 부착 차량 1대

- ① (승용) 배기량 2,000cc 이하의 승용자동차
- ② (승용2 또는 RV) 승차정원 7인승 이상 10인승 이하인 승용자동차 (배기량 제한 없음)
- ③ (승합) 승차정원 12인승 이하의 승합자동차(배기량 제한 없음)
- ④ (화물) 최대적재량 1톤 이하의 화물자동차(배기량 제한 없음)
- ⑤ (친환경) 전기자동차 및 연료전지자동차
※ 경차와 영업용차량(노란색번호판의 차량)은 제외

○ 신청방법

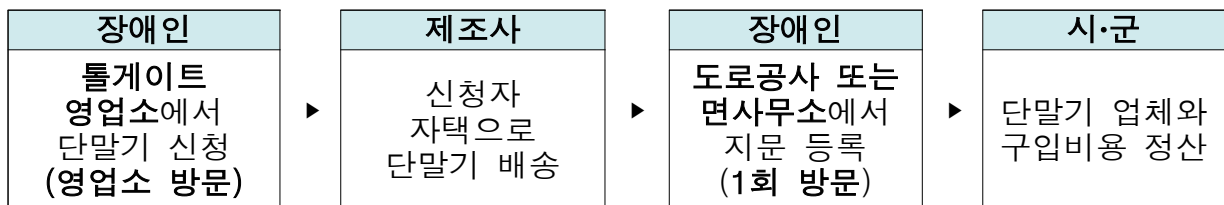

- 구비서류 : 장애인 통합 복지카드(고속도로 통행료 감면카드), 차량등록증
- 신청제외대상 : 기존 한국도로공사에서 하이패스 단말기 지원받은 자는 지원 불가

⑤ 2021년 하반기 이·미용권 배부 안내

[담당 : 배성윤 430-8255]

- 지원 대상 : 하반기 만70세(1951년)이상 노인(노인요양시설 입소자는 제외)
- 중점배부기간 : 2021. 07. 08. ~ 07. 16.일까지
- 내 용
 - 하반기 3회 이용권 제공
 - 이·미용실 입장 시 이용권 지불 후 이용 가능
 - 신규 대상자는 신청서를 작성하여 제출

⑥ 노인복지관 어르신 생활실태 전수조사 협조

[담당 : 최금란 430-8257]

- 조사기간 : 2021. 7. 1 ~ 9. 30.(3개월간)
- 대 상 : 만65세 이상 ~ 만85세 미만
- 내 용 : 복지관 프로그램 등 운영에 반영
 - 일반사항, 소득경제, 건강·의료, 심리·사회, 노인복지 등
- 방 법 : 노인복지관 담당자(2명) 가정방문
 - 어르신 대상자와 개인별 설문조사
 - 어르신 대상자와 소통이 되지 않을 때 이장님 협조
- 조사기관 : 진안군노인복지관(관장 장상원)
- 담 당 자 : 진안군노인복지관(국장 신명화 ☎ 433-7799)

1 민원후견인제 운영

[담당 : 박재현 430-8256]

- 시행일시 : 2021. 6. ~
- 대상민원 : 복합민원 또는 법정처리기간 10일 이상 민원으로 민원인으로부터 후견인 지정을 요청받은 민원
- 후견인 지정 : 10명(부서별 팀장)
- 처리절차
 - 민 원 인 : 민원신청 시 후견인 지정 요청
 - 민 원 과 : 후견인으로 지정된 공무원에게 후견인 지정사항 통보 및 처리 부서로 접수서류 이송
 - 후 견 인 : 민원후견활동 수행
 - 처리부서 : 지정 후견인에게 후견활동에 필요한 정보 제공
관련 법률에 따라 민원처리결과 통보

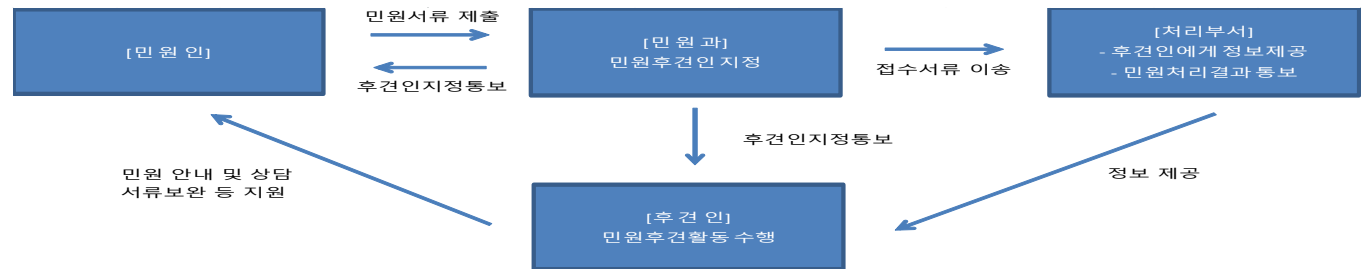

2 ‘21년 주민세 사업소분 과세체계 개편 안내

[담당 : 박재현 430-8256]

- (과세기준일) 2021. 7. 1.
- (과 세 대 상) 과세기준일 현재 관내 소재한 사업소 및 사업장 연면적
 - ※ 개인사업자의 경우 직전년도 부가가치세의 과세표준액(면세사업자는 총수입금액) 4,800만원 이상
- (세 율) 기본세율 및 연면적에 대한 세율
 - ※ 기본세율(5만원~20만원)+사업장 연면적 330㎡초과시 250원/1㎡

| 기 존 | | | | | 개 정 | | | |
|-------------|-------|-------------------------|------|---|--------------|----------------|---|------|
| 세목명 | 납세의무자 | 세율 | 징수방법 | | 세목명 | 납세의무자 | 세율 | 징수방법 |
| 균등분 (8월) | 개인 | 1만원 이하 | 부과고지 | ⇒ | 개인분(8월) | <좌 동> | | |
| | 개인사업자 | 5만원 | 부과고지 | | 사업소분 (8월) | 사업자 (개인·법인) | 기본세액 (5~20만원) + 250원/㎡* (연면적 330㎡ 초과) | 신고납부 |
| | 법인 | 5~50만원 | | | | | | |
| 재산분 (7월) | 사업자 | 250원/㎡ (연면적 330㎡ 초과) | 신고납부 | | | | 종업원분 | |
| 종업원분 | 사업자 | 월급여액×0.5% | 신고납부 | | | | | |

① 취약계층 및 국가유공자 연료비 지원(공약) [담당 : 김자연 430-8251]

- 신청기한 : ~ '21.9.30.(목)
- 지원금액 : 9만원
- 지원방법 : 선불카드 *사용기간 : 2021.10~12
- 지원대상 : 도시가스 미설치 세대중 **진안군에 주민등록을 두고 실제 거주**
하는 자로 다음 중 하나에 해당하는 경우
 - 「국민기초생활보장법」에 따른 생계·주거·의료·교육급여를 받는 가구
 - 「한부모가족지원법」에 따른 아동을 양육하는 가구
 - 「아동복지법」에 따른 가정위탁보호 아동을 양육하는 가구
 - 만 65세이상 독거노인 가구(56.12.31이전 출생자)
 - 「국가유공자 등 예우 및 지원에 관한 법률」에 따른 국가유공자 가구
- 지원제외 : 다른 법률에 의거 에너지 지원을 받는 가구
 - 에너지법에 따라 에너지바우처를 지원받는 가구
 - 한국에너지재단에서 실시하는 등유나눔카드를 발급받은 가구
 - 한국광해관리공단에서 실시하는 연탄쿠폰을 발급받은 가구

② '21년 저소득층 연탄쿠폰 지원 [담당 : 김자연 430-8251]

- 신청기한 : ~ '21.7.20.(화)
- 지원금액 : 미정
- 지원방법 : 연탄쿠폰 *사용기간 : '21.10 ~'22.4.30.
- 지원대상 : '21.6.1기준 연탄보일러를 사용하는 가구로 다음 중 하나에 해당
하는 경우(연탄난로만 사용하는 가구는 지원불가)
 - 「국민기초생활보장법」에 따른 생계·주거·의료·교육급여가구, 차상위계층
 - 「한부모가족지원법」에 따른 아동을 양육하는 가구
 - 「아동복지법」에 따른 가정위탁보호 아동을 양육하는 가구
 - 만 65세이상 독거노인 가구(56.12.31이전 출생자)
 - 「장애인복지법에 따른 장애인, 소년소녀가정
- 지원제외 : 다른 법률에 의거 에너지 지원을 받는 가구
 - * 에너지바우처, 등유나눔카드, 취약계층 연료비 대상자는 제외

③ 8월중 전라북도 농식품인력개발원 교육 신청 [담당 : 김상우 430-8252]

- 신청기간 : ~ '21.07.14.(수)
- 교육과정

| | | |
|-----------------|--------------------|----------------------|
| 식품품질관리 | 소형건설기계 면허과정(3기) | 귀농인 농식품 가공입문 |
| 트랙터 운전 | 농산물 홍보 이미지 편집 | 과채류 수확 후 관리 (온라인) |
| 귀농인 시설원예 입문(3기) | 온실 환경제어 입문 | 인스타그램 마케팅 |
| 과일발효주 제조(2기) | 농촌교육·치유 농장기초 과정 | |

④ '22~'23년 수출전문 스마트팜온실 신축사업 지원 [담당 : 김상우 430-8252]

- 신청기한 : ~ '21.07.30.(금)
- 지원대상 : 채소·화훼류를 재배·수출하고자 하는 농업인·농업법인·생산자단체
- 지원내용 : 복합환경제어시설, ICT 융복합 기술 연계 시설* 등을 포함한 철골
(유리·경질판)·자동화비닐온실 신·개축
 - * 복합환경제어시설, 환경센서, 영상장비, 양액재배시설, 자동관수시설, 무인방제기, 환기 시설, 이산화탄소발생기 등
- 지원비율 : 보조 50%, 융자30%, 자부담20%
 - * (국고융자) 연이율 2.0%, 3년 거치 7년 상환(대출취급기관 : 농협은행)
- 지원시설규모 : 0.3~2ha
 - * 재배경력 3년 이상이고, 1ha이상 온실 운영 유경험자는 5ha까지 지원

⑤ 환경친화형 농자재 지원사업 추가 신청 [담당 : 김상우 430-8252]

- 신청기한 : ~ '21.07.30.
- 지원내용 : 생분해성멀칭제 구입비 지원
 - * 녹색제품정보시스템 환경인증제품 또는 유기농업자재 인증제품에 한함
- 지원규모 : 최대 195원/㎡(농지면적의 60% 지원)
- 지원대상 : 농업경영체 등록 농업인

요약

| 분야 | 핵심기술 및 정보 |
|-------|--|
| 농업 정보 | <ul style="list-style-type: none"> • (기상) 기온은 평년(22.9~24.3℃)과 비슷하고, 강수량은 평년(44.2~92.5mm)과 비슷하거나 많겠음 * 지역에 따라 많은 비가 내릴 때가 있겠음 • (저수율) 60.1%(평년 56.1%의 107.1%) * 6. 28. 기준 • (발가뭄) 정상: 165시군(99%), 관심: 2(1%) * 6. 29. 기준 |
| 벼 | <ul style="list-style-type: none"> • (본답관리) 중기 제초제 사용시 물관리, 중간 물떼기 실시, 병해충방제 • (집중호우 대비 및 관리) 논·밭두렁, 제방 등 사전 점검, 호우 사후관리 |
| 밭작물 | <ul style="list-style-type: none"> • (장마철관리) 습해를 받지 않도록 배수로를 깊게 설치 등 사전 정비 • (콩) 복주기 작업을 제초와 겸하여 파종 후 30~40일경, 개화 10일전 실시 • (참깨) 돌림병, 시들음병, 잎마름병이 발생되기 전 예방위주로 방제 • (고구마) 덩굴쪼김병 방제를 위해 토양수분 및 양분 공급, 잡초 및 비닐 피복 관리 |
| 채소 | <ul style="list-style-type: none"> • (고추) 주요병해충 방제, 웃거름 주기, 장마·가뭄대비 관리 • (고랭지배추) 육묘시 방충망 피복 및 순화, 뿌리혹병, 칼슘결핍증 예방 • (시설채소) 고온 피해 증상 및 기술적 대책, 장마 및 태풍대비 |
| 과수 | <ul style="list-style-type: none"> • (여름철 과원관리) 물관리, 일소피해 예방 • (과종별 관리) 사과, 배, 포도, 복숭아, 단감, 감귤 관리기술 • (장마 및 태풍대비) 수분, 토양관리 등 사전 사후대책 |
| 화훼 | <ul style="list-style-type: none"> • (국화 고온장해) 고온장해 발생온도, 포장관리 요령 |
| 특작 | <ul style="list-style-type: none"> • (약용작물 장마철 대비 관리) 사전대책, 사후대책 • (약용작물 병해충 관리) 흰가루병, 점무늬병, 탄저병, 응애류 |
| 축산 | <ul style="list-style-type: none"> • (가축 및 환경관리) 고온기 적정 축사 환경 유지 및 화재예방 점검 • (차단방역) 아프리카돼지열병(ASF), 구제역, AI 예방 차단방역 철저 • (사료작물) 집중호우 대비 배수로 정비, 멸강충 예찰 및 방제 |

① 친환경 유용 미생물 공급(계속)

[담당 : 권준수 430-8254]

○ 공 급 장 소 : 농업기술센터 미생물 배양센터(진무로 702-30)

○ 유용 미생물 : 복합균, 효모균, 클로렐라 외

○ 공 급 량 : 농가당 1일 20L 기준

* 미생물 배양센터 비축량에 따라 신축성 있는 공급 가능

② 영농 관련 사항

[담당 : 권준수 430-8254]

○ 1개월 기상 전망(2021.6.7. ~ 7.4.)

- 기온 : 대체로 평년과 비슷하거나 높겠음

* 단, 7월 셋째주는 평년과 비슷하거나 높겠음

- 강수량 : 대체로 평년과 비슷하겠음

| 구 분 | 평 균 기 온 | 강 수 량 |
|----------------------|--------------------------|---------------------------|
| 7월 2주 (7.5~7.11) | 평년(22.9~24.3℃)과 비슷 | 평년(44.2~92.5mm)과 비슷하거나 많음 |
| 7월 3주 (7.12~7.18) | 평년(23.5~24.9℃)과 비슷하거나 높음 | 평년(42.5~86.7mm)과 비슷 |
| 7월 4주 (7.19~7.25) | 평년(24.7~26.3℃)과 비슷 | 평년(36.2~55.8mm)과 비슷 |
| 8월 1주 (7.26~8.1) | 평년(25.5~26.7℃)과 비슷 | 평년(19.8~62.4mm)과 비슷 |

○ 최근 기상 경과와 전망

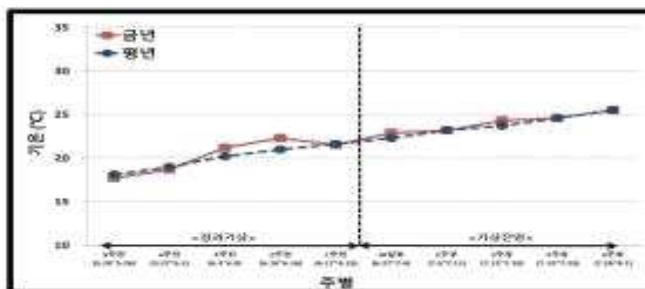

<기 온>

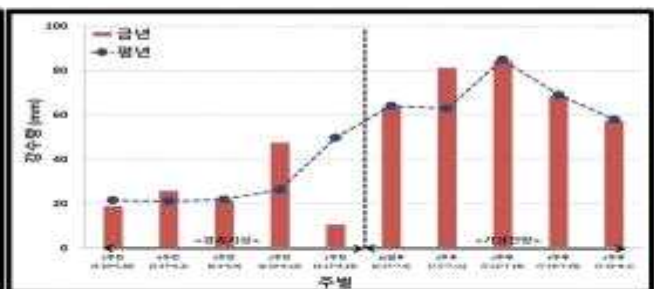

<강수량>

○ 장마, 집중호우 대비 및 관리

- 논·밭두렁, 제방 등의 사전점검 및 정비 실시

- 배수로 잡초제거 및 배수시설 관리로 원활한 배수 유도

- 미숙유기물의 시비를 피하고 표층시비로 뿌리의 지면 유도

- 경사지는 토양보호, 참깨 등은 지주 설치

- 침수 시, 조기 물빼기 후 사후관리를 통한 병충해 방제 실시

○ 벼의 본답관리

- 중간낙수 시, 배수가 좋은 사양토는 5~7일간 논바닥에 가벼운 실금이 갈 정도로, 배수가 좋지않은 점질토양은 7~10일간 큰 금이 가게 관리
- 벼 생육단계별 물 관리 요령

| 생육기간 | 물 대는 요령 | 물깊이(cm) | 효 과 |
|-------|--------------------------------------|---------|---------------------------|
| 분얼성기 | 알게 댈 것 | 2~3 | 새끼치기 촉진 |
| 무효분얼기 | 중간 물떼기(이삭 패기 전 40~30일 전, 5~10일간) | 0 | 헛새끼치기 억제, 유해물질 제거, 쓰러짐 방지 |
| 수잉기 | 물 걸러대기(이삭패기 전 30~이삭떨 때, 3일 관수 2일 배수) | 2~4 | 뿌리활력 증대, 유해물질 제거 촉진 |
| 출수기 | 보통으로 댈 것 | 3~4 | 꽃가루받이 촉진 |
| 등숙기 | 물 걸러대기 (3일 관수 2일 배수) | 2~3 | 여름 촉진, 뿌리기능 유지, 유해물질 제거 |
| 낙수기 | 완전물떼기 (이삭패기 후 30~35일 전.후) | 0 | 품질 양호, 농작업 편리 |

* 품종, 지대별 이앙적기 차이, 가뭄에 의한 이앙지연 등에 따라 생육단계에 차이가 있음

○ 노지 및 시설 채소 관리

- 작물별 생리장해 및 주요 병해충 예방과 방제

* 100g의 예방약이 100kg의 치료약보다 훨씬 효율이 높은 병충해 관리방법임

- 이병주는 발견 즉시 제거하여 병 옮김 방지
- 가뭄, 장마 등의 기후변화에 효과적인 대처 필요

○ 사과, 오미자 등 과원 일소피해 방지 및 효과적 물관리 필요

○ 공익직불제 화학비료 사용기준 준수 철저

- 현재 우리 군에서는 직불금신청 농가 중 475농가를 무작위로 선정하여 토양검정을 실시하며,
- 1차, 2차, 3차까지 토양검정 불합격 시, 직불금의 10% 감액
- 자세한 사항은 아래 내용 참조

공익직불제 화학비료 사용기준 준수

○ 목 적: 직불제의 공익적 측면에 따라 환경오염을 줄이기 위한 화학비료 사용기준 준수

○ 대상자선정 : 농업경영정보를 활용하여 지역별 논·밭·과수원·시설재배지의 면적, 주요 재배작물 등을 고려하여 무작위로 토양검정 대상필지를 선정

○ 토양화학성분 기준

| 항목 지목 | ① pH(1:5) | | ② 유기물 (g kg ⁻¹) | | ③ 유효인산 (mg kg ⁻¹) | ④ 교환성칼륨 (cmol _c kg ⁻¹) |
|----------|---------------------------|---------|--------------------------------|--------|----------------------------------|--|
| | 내륙 | 제주·울릉* | 내륙 | 제주·울릉* | | |
| 논 | 5.5~6.5 (간척지 5.0~7.5*) | 5.0~7.5 | 13~30 | 13이상 | 120이하 | 0.3이하 |
| 밭 | 5.5~7.5 | | 13~45 | 13이상 | 825이하 | 1.2이하 |
| 과수원 | | | 13~53 | 13이상 | | |
| 시설재배지 | | | 17~53 | 17이상 | | |

○ 적합여부 판단기준

- 1차 토양검점 적합여부(작물재배 전) : 토양화학성분 기준 3개 항목 이상 만족
- 2차 토양검정 적합여부(작물재배 후) : 토양화학성분 기준 3개 항목 이상 만족
- 3차 적합여부 : 1차 토양검정과 2차 토양검정을 비교하여 토양화학성분 3개 항목 이상 1차 토양검정보다 낮은 결과 값이 나온 경우

○ 부적합 판정 시 조치사항

- 1차 부적합 시 : 농가현장입회하에 재 채토 후 분석 진행
- 2차 부적합 시 : 토양검정결과 통보 및 직불금 총액의 10% 감액 가능 통보
- 3차 부적합 시 : 이의신청 가능 및 직불금 총액의 10% 감액 가능 통보

[담당 : 김진영 430-8821]

3분기 코로나19 예방접종 안내

| 접종대상 | 사전예약 | 접종일정 | 기관 | 비고 |
|------------------------------|---|-------------|------------------|----|
| 사회필수인력(30세미만)등 예약자 중 미접종자 | 6.28.~ 6.30. | 7.5.~ 7.17. | 예방접종센터 | |
| 고3 및 고교직원 | | 7월 19일 주 | 예방접종센터 | |
| 어린이집, 유치원, 초중교직원, 돌봄인력 | 7월 12일 주 | 7월 중 | 예방접종센터 | |
| 조기접종 위탁의료기관 2차 접종(AZ→Pf) | | 7월 중 | 위탁의료기관 | |
| 기타 대입수험생 | 8월 초 | 8월 중 | 예방접종센터 위탁의료기관 | |
| 55 ~ 59세 | 7월 12일 주 | 7월 26일 주 | 예방접종센터 위탁의료기관 | |
| 50 ~ 54세 | 7월 19일 주 | 8월 초 | 예방접종센터 위탁의료기관 | |
| 18 ~ 49세 | | 8월~ | | |
| 60 ~ 74세 등 예약자 중 미접종자 | 대상 : 의료기관 사전예약 초과로 연기된 미접종자 ※ 진안군 대상자 없음 | | | |

온열질환 응급조치



- 증상**
- 고열
 - 피부는 촉촉(땀이 많이 났)하거나 건조(뜨거움)
 - 비분, 맥박과 호흡
 - 두통
 - 피로감과 근육경련

의식유무

없음

119 구급대 요청

있음

시원한 장소로 이동

시원한 장소로 이동

옷을 헐렁하게 하고
몸을 시원하게 함

옷을 헐렁하게 하고
몸을 시원하게 함

수분 섭취

병원으로 후송

증상이 개선되지
않을 경우

119 구급대 요청

이런 분들 조심하세요!



고령자 및
독거노인



야외근로자



만성질환자
(고혈압, 당뇨병,
심장, 뇌졸중 등)



어린이

최근 실선으로 폭염으로 인한 건강피해를 예방할 수 있습니다

폭염대비 건강수칙



여름철에는
기온, 폭염특보 등을
매일 확인하세요.



1 물 자주 마시기

- 갈증을 느끼지 않아도 규칙적으로 자주 물 마시기
- * 심장질환자는 의사와 상담 후 섭취

2 시원하게 지내기

- 샤워 자주 하기
- 외출 시 햇볕 차단하기(양산, 모자)
- 헐렁하고 밝은 색깔의 가벼운 옷 입기

3 더운 시간대에는 휴식하기

- 가장 더운 시간대(낮12시~오후 5시)에는 휴식하기
- * 갑자기 날씨가 더워질 경우, 건강상태를 살펴며 활동강도 조절하기

③ 진드기 매개감염병 보관함용 기피제 배부

[담당 : 국선아 430-8822]

- 기 간 : 2021. 7. 8.(목) ~
- 장 소 : 동향보건지소
- 대 상 : 보관함용 설치 10개 마을
- 배부내역

| 번호 | 마을명 | 수량(통) | 보관함 |
|----|-----|-------|---|
| 합계 | | 100 | |
| 1 | 상양지 | 10 | <p>* 각 마을회관 앞에 설치된 보관함 1개당 기피제 10통</p> <p>※ 협조사항 동향보건지소 방문하여 물품 수령 및 마을회관 보관함에 기피제 비치</p> |
| 2 | 하양지 | 10 | |
| 3 | 용암 | 10 | |
| 4 | 대야 | 10 | |
| 5 | 상노 | 10 | |
| 6 | 하노 | 10 | |
| 7 | 하향 | 10 | |
| 8 | 고부 | 10 | |
| 9 | 상능길 | 10 | |
| 10 | 추동 | 10 | |



진드기! 어디에 많이 있을까요?

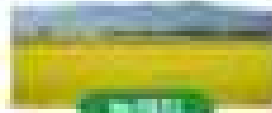

진드기는 풀에 있는 장소 뿐 아니라
야생동물이 서식하는 모든 환경에
널리 분포해 있습니다



야외 활동 시에는 잊지 마세요!



긴 옷에 양말로 피부 노출을 줄이고
물밭에 입지 않고
진드기 기피제를 뿌리고
귀가 후에는 깨끗이 씻게

진드기 매개감염병 예방수칙 및 주요증상 안내



진드기 매개 감염병 예방수칙

진드기를 이기는 최선의 방법은
물리지 않는 것입니다

예방 1 옷 제대로 입고



예방 2 기피제 뿌리고

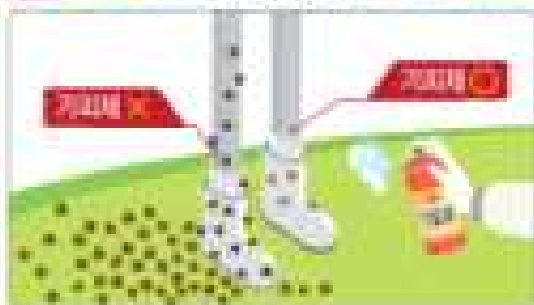

예방 3 풀숲 피하고



예방 4 씻고, 빨래하고



참고 1

중증열성혈소판감소증후군(SFTS) 개요

| 구 분 | 내 용 |
|-------|--|
| 정 의 | 중증열성혈소판감소증후군바이러스(<i>Dabie bandavirus</i>) 감염에 의한 질환 |
| 질병 분류 | □ 제3급 법정감염병 |
| 병원체 | 중증열성혈소판감소증후군바이러스(<i>Phenuiviridae</i> 과 <i>bandavirus</i> 속에 속함) |
| 매개체 | □ 주요매개체: 작은소피참진드기(<i>Haemaphysalis longicornis</i>), 개피참진드기(<i>Hamaphysalis flava</i>), 몽뚝참진드기(<i>Amblyomma testudinarium</i>), 일본참진드기(<i>Ixodes nipponensis</i>) 등 |
| 감염경로 | □ 주로 SFTS virus에 감염된 진드기에 물려서 감염 □ 사람 간 전파 보고됨 - 환자 혈액 및 체액에 대한 직접적 노출에 따른 전파 가능성 존재 |
| 잠복기 | 4~15일 |
| 호발시기 | 4월~10월 |
| 호발대상 | 주로 50대 이상 |
| 임상증상 | □ 주증상은 38℃ 이상의 고열과 위장관계 증상(오심, 구토, 설사, 식욕부진 등) □ 출혈성 소인, 다발성장기부전 및 사망에 이르기도 함 - 혈소판·백혈구 감소에 따른 출혈성 소인(혈뇨, 혈변 등) 발생 - 피로감, 근육통, 말어눌·경련·의식저하와 같은 신경학적 증상 동반 - 다발성장기부전 동반 가능 □ 주요 검사소견 - 백혈구 및 혈소판 감소 - 혈청효소 이상 : AST, ALT, LDH, CK 상승 |
| 진 단 | □ 검체(혈액)에서 바이러스 분리 □ 회복기 혈청의 항체가 급성기에 비하여 4배 이상 증가 □ 검체(혈액)에서 특이 IgM 항체 검출 □ 검체(혈액)에서 특이 유전자 검출 |
| 치명률 | 12~47% 정도 (2013~2020년 국내 평균 18.7%) |
| 치 료 | □ 증상에 따른 대증요법 |
| 환자 관리 | □ 환자 관리 : 격리 필요 없음 - 단, 혈액 및 체액에 의해서는 전파 될 수 있으므로 의료종사자는 예방 원칙 준수 : 환자 접촉시 의료종사자는 표준주의지침과 비말 및 접촉주의 지침을 준수 □ 접촉자 관리 : 격리 필요 없음 |
| 예 방 | □ 진드기에 물리지 않도록 주의 □ 야외활동 시 - 풀밭 위에 옷을 벗어두지 않기, 눕지 않기, 풀밭에서 용변 보지 않기 - 돛자리 사용, 사용 후 세척하고 햇볕에 말리기 - 일상복과 작업복을 구분하여 입기 □ 야외활동 후 - 옷을 털고 세탁하기, 샤워·목욕하기 - 몸에 진드기가 붙어 있는지 꼼꼼히 확인하기 □ 환자 혈액 및 체액에 대한 직접적 노출 주의 |

[illegible]

