



희망동향



2021-11

2021년 11월 10일(수)

< 목 차 >

<중무팀> ----- 1p

- ① 진안군 제3차 재난기본소득 지급안내
- ② 대학생 학자금대출 이자지원 신청 안내
- ③ 관외 고등학생 학자금 지원사업 홍보
- ④ 2021년 이장 단체상해보험 보장내용 안내
- ⑤ 정치후원금 기부방법 안내
- ⑥ 2021년 하반기 영농폐자재 무상 집중수거
- ⑦ 영농부산물 등 불법소각 단속기간 운영
- ⑧ 문화누리카드 구매대행 서비스 안내
- ⑨ 어린이보호구역 내 주·정차 전면금지 시행 홍보

<맞춤형복지팀> ----- 5p

- ① 복지사각지대 및 위기가구 발굴 협조
- ② 긴급복지 지원 사업 안내
- ③ 기초생활보장 생계급여 부양의무자 기준 폐지
- ④ 전북장애인운전지원센터 무료교육 지원 서비스 안내
- ⑤ 진안군↔전주시 승화원 이용 협약 안내
- ⑥ 동절기 보일러 해빙기(보일러 해동) 지원 안내
- ⑦ 임신축하금 및 출산장려금 지원 안내
- ⑧ 2022년 제10기 주민자치위원 모집 예정 안내

<민원팀> ----- 8p

- ① 2021년 개별주택 및 건축물 일체조사 안내
- ② 개별 공시지가 열람 및 이의신청 안내
- ③ 각종 지방세 체납자 납부 안내

<산업팀> ----- 9p

- ① 2021년 공공비축미 매입 안내
- ② 2021년 노후 경유 농업기계 조기폐차 지원사업
- ③ 여성농업인 생생카드 사용 독려 안내
- ④ 2021년 가을철 동향면 산불방지대책본부 운영
- ⑤ 농지은행 사업상담소 운영안내
- ⑥ 2022년 유기농업자재 지원사업 신청 안내

<농업인상담소> ----- 12p

- ① 영농 관련 사항
- ② 친환경 미생물 배양센터 미생물 공급 관련

<보건지소> ----- 21p

- ① 보건지소 건강 프로그램 운영마을 안내
- ② 2021년 찾아가는 걷기 순회 교육 안내
- ③ 2021년 심혈관뇌혈관질환 교육 안내
- ④ 2차 국가(암) 출장건강검진일정 안내
- ⑤ 동향보건지소 내과 진료 휴진 안내
- ⑥ 75세이상 코로나19백신 추가접종예약 홍보
- ⑦ 코로나19 백신접종 완료자 배지 배부
- ⑧ 4분기 코로나19 백신 접종 안내

- 본 내용은 반드시 숙지하여 주민에게 전달하고 실천하시기 바랍니다.
- 회보는 사무관리규정시행규칙 제3조 제5호에 의한 일반문서입니다.
- 회보는 내용에 따라 1년 이상 보관하여야 합니다.

① 진안군 제3차 재난기본소득 지급안내

담당 : 박대성 430-8242

- 지급기간 : 2021. 12. 6.(월) ~ 12. 31.(금)
- 지원금액 : 1인당 10만원
- 지원대상 : 지급일 현재 진안군에 주민등록을 둔 내·외국인
※ 내국인(11.30.기준), 외국인(결혼이민자)
- 지급방식 : 무기명 선불카드
- 지급기준
 - '21.11.30.(화) 24시 현재 「주민등록법」 제6조제1항에 따라 군에 주민등록을 두고 있는 사람
 - '21.11.30.(화) 24시 현재 「재한외국인 처우 기본법」 제2조제3호에 따라 군내에 체류하는 결혼 이민자
 - '21.11.30.(화) 24시 현재 출생한 사람으로 신청시 「가족관계의 등록 등에 관한 법률」 제44조 제1항에 따른 출생신고를 마치고 군내에 주민등록 두고 있는 경우

② 2021년 대학생 학자금대출 이자지원 신청 안내

담당 : 박대성 430-8242

- 신청기간 : 2021. 10. 5.(화) ~ 11. 19.(금)
- 대 상 : 진안지역 대학생
- 지원범위 : 현재 대학 재학중인 학생이 대출받은 학자금 이자에 대하여 지원
※ 2016년~2021년 2학기 학자금 대출 중 2021년 하반기 발생한 이자 전액
- 구비서류 : 이자지원 신청서, 주민등록초본, 재학증명서, 개인정보활용동의서, 가족관계증명서
- 접 수 처 : 주민등록 소재지 읍·면 행정복지센터, 군청 행정지원과
- 대상자 확정 및 이자지원 : 2021. 12월 예정
- 이자지원 방법 : 대학생 개인별 대출 이자 상환(한국장학재단)
⇒ 한국장학재단 대출 이자 상환으로 개인별 입금 조치 없음

③ 2021년 관외 고등학생 학자금 지원사업 홍보

담당 : 박대성 430-8242

- 지원대상 : 관외 고등학생 자녀를 둔 군민
- 2021년 고등학교 무상교육 전학년 실시로 **무상교육 예외학교에 재학중인자를 대상으로 함**
- 신청자격 : 신청일 현재 부 또는 모가 1년 이상 군에 주민등록을 두고 있는 경우
※ 부모의 사망 등 불가한 사유가 있을 시 학생 본인 또는 1명 이상의 직계존속이 1년 이상 군에 주민등록을 두고 있는 일반 가정의 자녀
- 지원금액 : 2021년 입학금 및 수업료 실비 지원
- 접수기간 : 2021. 11. 1.(월) ~ 11. 15.(월) / 평일 09:00 ~ 18:00
- 접 수 처 : 동향면행정복지센터 또는 진안군청 행정지원과 교육지원팀

④ 2021년 이장 단체상해보험 보장내용 안내

담당 : 박대성 430-8242

구분		2022		2021		비고
		보장금액(원)	공제회비(원)	보장금액(원)	공제회비(원)	
			18,894,800		18,886,700	
상 해 사 망		50,000,000	1,376,694	50,000,000	1,604,444	
상 해 후 유 장 해		50,000,000	918,817	50,000,000	689,612	
상 해	상 해 입 원 의 료 비	5,000,000	5,614,937	5,000,000	4,001,976	
	상 해 외 래 의 료 비			250,000	694,326	
	상 해 처 방 조 제 의 료 비			50,000	88,551	
상 해 입 원 일 당		30,000	2,340,597	30,000	2,922,711	1일 이상 180일 한도
질 병 사 망		1,000,000	1,960,935	1,000,000	1,885,922	
급 성 심 근 경 색 진 단 비		3,000,000	1,398,937	3,000,000	1,169,454	
뇌 졸 중 진 단 비		3,000,000	3,445,182	3,000,000	3,375,633	
골 절 수 술 위 로 금		300,000	181,554	400,000	241,587	
골 절 진 단 위 로 금		300,000	1,439,504	400,000	1,915,696	치아파절 제외
화 상 진 단 위 로 금		200,000	217,732	200,000	296,864	

⑤ 정치후원금 기부방법 안내

담당 : 박대성 430-8242

○ 구 분

- 기탁금 : 정치자금을 정당에 기부하려는 개인이 선거관리위원회에 기탁
- 후원금 : 특정 정당·정치인을 후원하려는 개인이 선거관리위원회에 등록한 후원회에 기부

○ 후원금 한도

- 기탁금 : 1회 1만원이상 연간 1억원 또는 전년도 소득의 100분의 5중 다액이하
- 후원금
 - 1) 대통령선거(예비)후보자후원회 : 각 1천만원까지
 - 2) 그 외 정당 및 정치인후원회 : 각 500만원까지

○ 기부방법

- 온라인 후원 : 정치후원금센터(www.give.go.kr) 에서 기부
- 오프라인후원 : 중앙선관위 기탁금 및 후원금 계좌로 기부

○ 연말정산 혜택

- 정치후원금센터 이용 시 연말정산 간편신고 가능
 - 1) 연간 최대 10만원까지 전액 세액공제
 - 2) 10만원을 초과하는 금액은 15%까지 세액공제

⑥ 2021년 하반기 영농폐자재 무상 집중수거

담당 : 이승환 430-8244

- 수거기간 : 2021. 11. 1. ~ 2021. 11. 30.
- 대상품목 : 폐차광막, 폐부직포, 반사필름, 종묘포트
- 처리절차
 - 영농폐자재

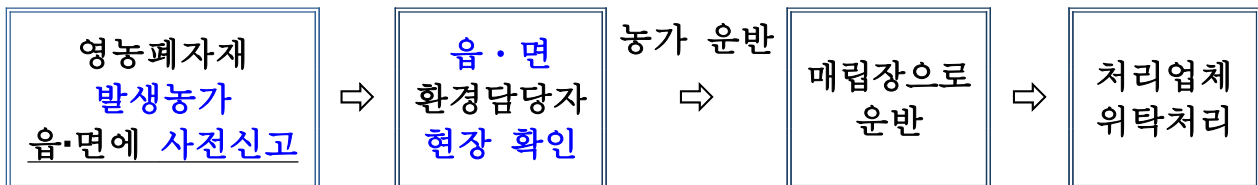

※ 타 시·군 유입 방지를 위하여 읍·면장 확인 후 농가에서 매립장으로 직접 운반

- 협조사항
 - 사용 가능한 폐차광막은 잡초발생 억제용으로 재활용 가능
 - 타 시·군 폐차광막 유입 방지

⑦ 영농부산물 등 불법소각 단속기간 운영

담당 : 이승환 430-8244

- 단속기간 : 영농기간 중 소각 우려 시기(4 ~ 6월, 11 ~ 12월)
- 대 상 : 진안군 전역(야산 근처 논, 밭 경작지 위주)
- 단속기준 : 영농부산물(고춧대, 깻대 등)은 폐기물관리법에 적용을 받아서
노천에서 소각하거나 아궁이 등에서 연료로 사용하는 것은

“폐기물 불법 소각”

- 평상시 : 각 과별 수시 지도, 점검(적발사항은 환경과 이첩)
- 합동점검반 편성 : 4개반 12명(3개과 : 환경과, 산림과, 농업정책과)
- 과 태 료 : 폐기물관리법에 따라 **100만원 이하의 과태료** 처분
- 처리방법 : **종량제 봉투에** 담아서 진안군 종합매립장으로 운반
 - 진안군 종합 매립장 주소 : 진안군 진안읍 진장로 306-25

⑧ 문화누리카드 구매대행 서비스 안내

담당 : 최윤서 430-8245

- 신청대상 : 문화누리카드 소지자
- 취 지 : 지역 여건, 거동이 불편한 분들 등 여러 제약으로 인해 문화누리카드 사용에 어려움을 느끼는 분들을 위해 읍·면사무소 담당자가 대신 구매를 해드리는 서비스를 통해 다양한 문화상품을 널리 알리고 지역경제를 활성화 하고자 함
- 구매가능 상품
 - 1) 수공예 제품 : 각종 도자기 제품, 가죽 가방 및 지갑, 상감상, 다도상 등
 - 2) 스포츠 체육용품 : 축구공, 농구공, 배드민턴 라켓, 홈 트레이닝 요가 세트 등
 - 3) 김치 8 Kg
 - 4) 홍삼제품
- 신청기한 : 2021. 11. 25.(목) 16:00까지
 - ※ 김치는 절입배추 공급을 맞추기 위해 11. 11.(목)까지 주문 부탁드립니다.
- 접 수 처 : 동향면행정복지센터 총무팀

⑨ 어린이보호구역 내 주·정차 전면금지 시행 홍보

담당 : 최윤서 430-8245

- 금지행위 : 어린이 보호구역 내 주·정차 금지
- 시행시기 : 2021. 10. 21.(목) ~
- 단속시간 : 매일 08:00 ~ 20:00(주말, 공휴일 포함)
- 과 태 료
 - 승용차 및 4톤 이하 화물차 : 12만원 / 승합차 및 4톤 이상 화물차 : 13만원
- 기타사항
 - 어린이 보호구역 내 지정 속도 제한 : 시속 30Km 이내

① 복지사각지대 및 위기가구 발굴 협조

담당 : 조양현 430-8249

- 발굴기간 : 연중
- 발굴대상
 - 의료 위기, 경제적 어려움 등 고위험군 가구
 - 각종 요금(건강보험, 국민연금 등) 장기 체납 및 단전·단수 가구
 - 학대, 유기, 가정폭력 등 긴급한 위기 사유로 생계유지가 어려운 가구
 - 도움이 필요하지만 지원받지 못하고 있는 복지 소외계층
- 지원내용
 - 긴급복지, 기초생활보장 등 공적 급여 연계
 - 복합적인 문제를 가진 가구는 통합사례관리대상자로 선정하여 관리
 - 민간서비스 연계 대상자로 우선 선정, 방문 상담이나 후원물품 등 지원
- 협조사항
 - 동절기 연료비 부족으로 어려움을 겪는 위기가구 발견 시 맞춤형복지팀에 전달
 - 주민등록번호 미부여 및 주민등록 미등록(말소 등) 상태로 거주하고 있는 장애인이 있는 경우 맞춤형복지팀에 전달

② 긴급복지 지원 사업 안내

담당 : 조양현 430-8249

- 신청기간 : 연중
- 대 상 : 갑작스러운 위기상황 발생으로 생계유지 등이 곤란한 가구
 - 주소득자가 사망, 가출, 구금시설 수용 등으로 소득을 상실한 경우
 - 중한 질병 또는 부상을 당한 경우
 - 화재 등으로 인하여 거주하는 주택에서 생활하기 곤란한 경우
 - 주소득자 또는 부소득자의 실직으로 소득을 상실한 경우 등
- 소득 및 재산 기준 (12월 말까지 한시완화기준 적용)
 - 소득기준 : 기준 중위소득 75%이하(1인기준, 월 1,371천원 이하)
 - 재산기준 : 1억 7,000만원 이하(일반재산, 금융재산, 보험 등)
 - 금융재산 : 7,742,000원 이하(1인 기준)
- 주급여 지원내용

종 류	생계지원 (최대횟수 6회)	의료지원 (최대횟수 2회)	주거지원 (최대횟수 12회)	비고
금 액	1,266천원 (4인기준)	300만원 이내	243천원 이내 (4인기준)	

- 신청방법 : 면사무소 맞춤형복지팀 상담 후 신청

③ 기초생활보장 생계급여 부양의무자 기준 폐지

담당 : 박현미 430-8257

○ 기초생활보장 생계급여

- 생활이 어려운 분들에게 생계급여를 지급하여 최저생활을 보장하고 자립을 지원하는 복지급여

○ 부양의무자 기준

- 기초생계급여 지원대상자 선정기준으로 모든 가구원의 1촌 직계혈족(부모, 자녀)의 소득·재산도 함께 조사하였으나, 2021년 10월부터 부양의무자 기준 폐지

※ 단, 부양의무자(1촌의 직계혈족 및 그 배우자)가 고소득(연 1억, 세전) 또는 고재산(9억)이 아닌 경우

○ 기초생활보장 생계급여 선정기준

- 생계급여 수급(신청)자 가구 소득인정액(소득평가액+재산의 소득환산액)이 선정기준 이하

(단위: 원 / 월)

구분	1인	2인	3인	4인	5인	6인
2021년	548,349	926,424	1,195,185	1,462,887	1,727,212	1,988,581
2022년	583,444	978,026	1,258,410	1,536,324	1,807,355	2,072,101

※ 소득평가액 : 기초연금, 국민연금, 보훈수당, 이자소득 등

재산의 소득환산액 : 주택, 토지, 금융, 보험 등 환산하여 월소득액으로 적용

④ 전북장애인운전지원센터 무료교육 지원 서비스 안내

담당 : 박현미 430-8257

○ 대 상 : 모든 등록 장애인 및 국가상이유공자 1~4급

○ 지원내용

- 장애인 운전면허 취득 관련 상담 및 운동능력 평가
- 운전면허 취득 관련(학과, 기능, 주행) 교육 실시
- 운전면허 취득행정업무 지원(시험접수 및 면허발급) ※수수료는 본인부담
- 중증장애인 차량운송 서비스(전라북도광역이동지원센터)
- 경증장애인 대상 취업에 필요한 면허 우선 취득 지원(대형면허 등)

○ 신청방법 : 장애인 복지카드 및 신분증 지참하여 방문 접수

○ 신청장소 : 전북장애인운전지원센터(전주시 덕진구 팔복로 359) ☎ : 063)210-3854~5

⑤ 진안군↔전주시 승화원 이용 협약 안내

담당 : 박현미 430-8257

- 전주 승화원
 - 위치 : 전주시 완산구 콩쥐팥쥐로 1705-138
- 협의내용
 - 기존 화장장 이용시간 및 이용료 : 오후 / 30만원
 - 변경 화장장 이용시간 및 이용료 : 오전·오후 / 7만원
 - 시행시기 : 2023년 1월 이후

⑥ 동절기 보일러 해빙기(보일러 해동) 지원 안내

담당 : 박현미 430-8257

- 지원기간 : 21. 11월 중순 ~ 22. 2월 말 (동절기)
- 지원대상 : 기초생활수급자, 차상위, 저소득 독거노인
- 봉 사 자 : 하노마을 안진호

⑦ 임신축하금 및 출산장려금 지원 안내

담당 : 박현미 430-8257

- 대 상
 - 임신축하금 : 군에 주민등록을 두고 있는 임신 20주 이상의 임산부
 - ※ 출산 후 전입자는 지원대상에서 제외
 - 출산장려금 : 출생일 기준 1년전부터 현재까지 관내 주민등록을 두고 있는 가정
- 지원내용
 - 임신축하금 : 100만원 지원(1회)
 - 출산장려금 : 출생 순위에 따라 차등 지원

- 첫째아 : 300만원	- 둘째아 : 500만원	- 셋째아 이상 : 1,000만원
· 신청첫달 100만원	· 신청첫달 150만원	· 신청첫달 300만원
· 12개월째 50만원	· 12개월째 100만원	· 12개월째 300만원
· 24개월째 50만원	· 24개월째 100만원	· 24개월째 200만원
· 36개월째 100만원	· 36개월째 150만원	· 36개월째 200만원

- 신청방법 : 면사무소 방문하여 신청서 및 증빙서류(임신확인서 등) 제출

⑧ 2022년 제10기 주민자치위원 모집 예정 안내

담당 : 전주희 430-8247

- 모집기간 : 2021. 11. 15. ~ 2021. 12. 20. 예정
- 모집인원 : 25명
- 위원임기 : 2년(2022. 1. 1. ~ 2023. 12. 31.)
- 모집방법 : 주민, 사회단체에서 추천 및 공개모집
 - 마을 회의를 통해 마을 대표자를 위원으로 추천
 - 기존 위원 및 기관 사회단체, 마을이장을 통한 추천
 - 동향면 게시판 및 진안군 홈페이지 등에 공고

① 2021년 개별주택 및 건축물 일제조사 안내

담당 : 박재현 430-8256

- 조사기간 : 2021. 11. 15. ~ 12. 01.(17일간)
- 조사대상 : 372호(기존주택 330호, 폐가 8호, 신증축 15호)
- 조사내용 : 기존 주택 특성조사, 신.증축 주택 실측조사 및 사진촬영
* 건축물 일제조사와 병행 실시
- 협조사항 : 조사원 방문시(사진촬영) 주민 협조 안내

② 개별 공시지가 열람 및 이의신청 안내

담당 : 박재현 430-8256

- 공시기준일 : 2021. 7. 1.
- 열람 기간 : 2021. 10. 29. ~ 11. 29.
- 대 상 : 146필지
- 방 법 : 민원봉사과 토지정보팀 및 면사무소 민원팀 방문 후 열람, 이의신청서 제출

③ 각종 지방세 체납자 납부 안내

담당 : 박재현 430-8256

- 과세대상 : 재산세(토지·주택·건축물), 자동차세, 주민세 등
- 납부기한 : 2021. 11. 26. 한
- 협조사항
 - 체납자 납부 독려(마을방송 및 각종 마을 회의 시 납부 안내)
 - 장기 방치 체납고지 우편물 또는 차량 파악 시 면사무소 신고 등

1 2021년 공공비축미 매입 안내

담당 : 김보규

430-8253

- 매입일정 : 2021. 11월중
- 매입물량 : 5,296포(264톤백) / 전량 톤백 수매 *품종:신동진, 해담
- 농가 배정기준 : 벼 재배면적(농업경영체 등록기준)
- 매입가격
 - 10~12월 전국 평균 산지쌀값을 조곡(40kg)으로 환산한 가격 (톤백의 경우 포대벼 20배 적용)
 - 중간정산금(3만원)은 수매 직후 지급(최종 정산은 ‘21. 12월까지 지급)
- 홍보사항
 - 매입대상 품종(신동진, 해담) 외 품종 출하시 5년간 매입 제외
 - 중량 미달 또는 수분함량(12~15% 건조) 불량으로 검사가 지연, 매입 등급이 저하 되지 않도록 주의
 - 코로나19 예방을 위해 마스크 착용 등 개인 방역관리 철저

2 2021년 노후 경유 농업기계 조기폐차 지원사업

담당 : 김상우

430-8252

- 신청기간 : ~ 예산 소진시까지
- 대상 농기계 : 2013년 이전 생산된 경유 트랙터, 콤바인
(농협 ‘면세유관리시스템’ 기준)
- 대상기준 : 다음 조건을 모두 만족해야 함
 - 농업기계 폐차업소에서 정상가동으로 확인된 트랙터, 콤바인
 - 최종 소유기간이 보조금 신청일전 6개월 이상인 트랙터, 콤바인
- 사업추진 절차

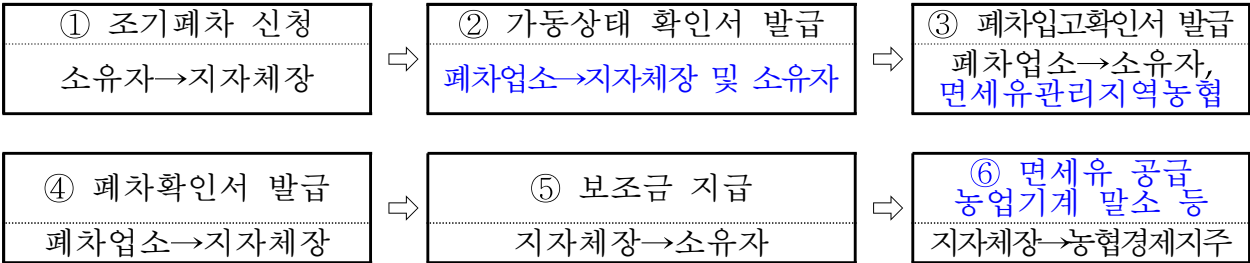

③ 여성농업인 생생카드 사용 독려 안내

담당 : 김상우 430-8252

- 사용기한 : ~ 2021. 12 .31.
- 지원금액 : 150,000원(선불카드)
- 지원내용 : 여성농어업인의 건강관리 및 문화·학습활동 지원
 - 사용처 : 전업종 가능(단, 의료기관·유흥·사이버거래·사행성업종 제외)
- 사용현황 : 동향면 약 44% 사용

④ 2021년 가을철 동향면 산불방지대책본부 운영

담당 : 김자연 430-8251

- 운영기간 : 2021. 11. 1. ~ 12. 15.
- 장 소 : 동향면행정복지센터
- 운영인원 : 18명(공무원 13명, 민간 5명) *주말 면사무소 비상근무 : 2명이상
- 산불감시원 현황

구 분	담당구역	감시원
산 상	시루봉(능금리)	황 규 룡
	덕억봉(대량리)	성 웅 혁
이 동	신송리, 대량리	성 배 현
	성산리, 자산리	박 종 균
	능금리, 학선리	이 재 휘

- 협조사항
 - 산림 연접지역, 논·밭두렁에서 농산폐기물 소각금지
 - 산불 의심지역 발견 즉시 면사무소 산업팀(☎430-8251) 연락

⑤ 농지은행 사업상담소 운영안내

담당 : 김보규 430-8253

- 농지은행 주요사업 : 임대수탁, 농지매매, 경영회생, 매입비축, 농지연금사업 등
- 상담소 운영일정

요 일	업무처리 기관	주 소	전 화
월,화,수,목,금	무진장지사	장수군 장수읍 송천로 135	063-350-7031
화,목	진안지부	진안군 진안읍 상역로 3	
수	무주 출장소	무주군 무주읍 단천로5길 7	

※ 방문 전 전화요망 (063-350-7031/ 한국농어촌공사 무진장지사)

6 2022년 유기농업자재 지원사업 신청 안내

담당 : 김상우

430-8252

○ 신청기간 : ~ 21. 12. 31.

구 분		내 용	비 고
사업대상자	녹비작물 종자 자재 및 자재원료	<ul style="list-style-type: none"> 21년도 시·군농업기술센터에서 발급받은 <u>토양검정 결과를 제출한 농업인 및 농업법인에 한해 지원</u>(없는 경우 2020년 토양검정결과 제출 가능) ※ 다만 자재 지원을 신청한 경우 신청기간내 제출이 어려운 경우 사후 제출가능(22.6월까지) 	
	토양검정 및 시비처방 컨설팅	<ul style="list-style-type: none"> 토양검정 : 친환경인증 받지 않은 일반 농업인 등 시비처방 컨설팅 : 희망하는 농업인 등 	
지원자격	녹비작물 종자	<ul style="list-style-type: none"> 제외농지 : 22년도 경관보전직불제, 조사료용 종자구입비 지원사업 신청농지 	
	자재 및 자재원료	<ul style="list-style-type: none"> 시군농업기술센터 토양검정결과 유기물 상한 초과농지는 토양개량용 유기농업자재 지원 대상 제외 전년도 녹비작물 종자 지원받은 농지는 자재, 자재원료, 유기질비료 지원사업을 50% 이내로 지원 	
	토양검정 및 시비처방 컨설팅	<ul style="list-style-type: none"> 토양검정 : 친환경인증 받은 농지 제외 시비처방 등 컨설팅 : 토양검정 결과 있는 농지 	
지원내용	녹비종자	<ul style="list-style-type: none"> 수단그라스(조중생종, 만생종)는 인삼 재배농가 한함 	
	유기농업자재	<ul style="list-style-type: none"> 친환경농어업법에서 정한 기준에 따른 공시 자재 	
	토양검정 및 시비처방 등 컨설팅	<ul style="list-style-type: none"> 토양검정 비용 및 컨설팅 비용 지원 	
지원한도	녹비작물 종자	<ul style="list-style-type: none"> ha당 한도지원량 참조 신청 농업경영체 단위로 품목별 최소 신청량 참조 	
	자재 및 자재원료	<ul style="list-style-type: none"> ha당 총구입비 기준 <ul style="list-style-type: none"> - 유기인증 200만원, 무농약인증 150만원, 관행농업 100만원 	

※ 녹비작물 종자 지원한도액 기준 및 범위

(단위 : kg)

구분	헤어리베치	녹비(청)보리	호밀	자운영	수단그라스 (조중생종, 만생종)
구매 가능 (ha 당)	60	140	160	50	50
최소 신청량	5	20	20	20	20

요약

분야	핵심기술 및 정보
농업 정보	<ul style="list-style-type: none"> (기상) 기온은 평년(9.5~11.3℃)보다 낮고, 강수량은 평년(3.6~9.7mm)과 비슷하거나 적겠음 * 추운 날이 많겠음 (저수율) 79.1%(평년 69.0%의 114.6%) * 10. 25. 기준 (발가뭄) 정상: 167시군(100%) * (1주일 후 무강우 시) 정상: 167시군(100%) * 10. 26. 기준
벼	<ul style="list-style-type: none"> (건조 및 저장) 일반용은 45℃에서 종자용은 40℃ 이하에서 건조하며 저온저장은 수분함량 15%, 저장온도 10~15℃, 상대습도 70~80% 정도 유지 (토양검정) 작물 수확 직후 토양을 채취하여 농업기술센터에 의뢰하여 시비처방서 발급과 지도를 받음 (농기계 관리) 사용한 농기계에 대한 철저한 점검과 관리 실시
밭작물	<ul style="list-style-type: none"> (보리·밀) 지역별 파종시기 준수, 파종 전 종자소독으로 병해 예방 (콩) 이물질 제거 후 수분함량 14% 이하로 건조, 장기저장 시 온도 5℃ 이하, 상대습도 60% 내외로 유지 (가을감자) 예비저장은 온도 12~15℃, 습도 80~85%에서 1주일 정도 실시, 본 저장은 온도 3~4℃, 습도 80~85%에 보관 (유채) 건조한 토양 관수, 유묘기에 숙음작업 또는 보식 실시
채소	<ul style="list-style-type: none"> (가을배추·무) 생육부진 시 요소 0.2%액 살포, 결구상태 및 시세에 따라 출하 (마늘·양파) 한지형 마늘 11월 중순~12월 중순 땅이 얼기 전에 비닐 덮음 (시설채소) 흰가루병, 총채벌레, 가루이, 작은뿌리파리 등 발생초기 방제 (딸기) 야간온도 5℃ 이상 유지, 개화기 앞 5~6매, 개화초기 수정벌 투입
과수	<ul style="list-style-type: none"> (수확 방법) 햇별이 잘 드는 곳부터 3~4회 분산 수확, 수확 시 꽃눈 주의 등 (사과) 용도(장기·단기저장, 즉시 판매용)별 수확시기 조절 (단감) 컬러차트 색도가 꼭지부 5.0(등황색), 주두부 6.0(등적색)일때 수확
화훼	<ul style="list-style-type: none"> (국화) 온도 16℃ 이상 유지, 흐린 날 보광, 탄산시비는 1,000~1,200ppm 농도 유지 (장미) 야간온도 14℃ 이상, 습도 80% 이하 관리, 끈끈이 트랩 설치 병해충 예찰
특작	<ul style="list-style-type: none"> (인삼) 노동력 분산을 위해 파종 직후 해가림 시설을 가설하고, 이듬해 봄철 발아기에 피복물을 설치함 (약용작물) 중북부지역은 구릿대를 가을에 파종하는 것이 좋으며, 우슬과 고본은 잎이 누렇게 변할 때 뿌리가 상하지 않게 수확함
축산	<ul style="list-style-type: none"> (가축관리) 축종별 적정 환경 유지 및 사양·위생관리 (동계사료작물 관리) 월동 전 배수로 정비 및 사료작물 눌러주기 준비 (구제역 예방) 백신접종 준수 및 정기적인 소독, 차단방역 철저 (AI 차단방역 농가 준수사항) 야생조류 등 출입 차단 및 소독 철저 (아프리카돼지열병 예방) 소독 및 차단방역 철저히 준수
양봉	<ul style="list-style-type: none"> (월동 준비) 월동벌집 배치, 보온, 월동장소, 빈 벌집 보관, 합봉 (꿀벌병해충 관리) 응애, 말벌, 벌집나방, 거미 등

① 영농 관련 사항

담당 : 권준수 430-8254

○ 최근 1개월 (2021.9.23.~10.20.)

- 기온은 18.6℃로 평년(16.4)보다 2.2℃ 높았음
- 강수량은 83.7mm로 평년(67.6)보다 16.1mm 많았음(123.8%)
- 일조시간은 144.9시간으로 평년(178.0)보다 33.1시간 적었음(81.4%)

○ 1개월 전망 (2021.11.1.~11.28.)

기상청 : 2021.10.21. 11:00 기준

- 기온 : 평년과 비슷하거나 낮겠음
* 추운 날이 많겠고, 기온의 변동 폭이 크겠음
- 강수량 : 평년과 비슷하거나 적겠음

구 분	평 균 기 온	강 수 량
11월 1주 (11.1~11.7)	평년(9.5~11.3℃)보다 낮음	평년(3.6~9.7mm)과 비슷하거나 적음
11월 2주 (11.8~11.14)	평년(8.4~10.0℃)과 비슷하거나 낮음	평년(3.7~14.2mm)과 비슷하거나 적음
11월 3주 (11.15~11.21)	평년(5.2~7.4℃)과 비슷하거나 낮음	평년(2.7~11.0mm)과 비슷하거나 적음
11월 4주 (11.22~11.28)	평년(4.5~6.1℃)과 비슷하거나 낮음	평년(3.9~7.4mm)과 비슷하거나 적음

○ 최근 기상 경과와 전망

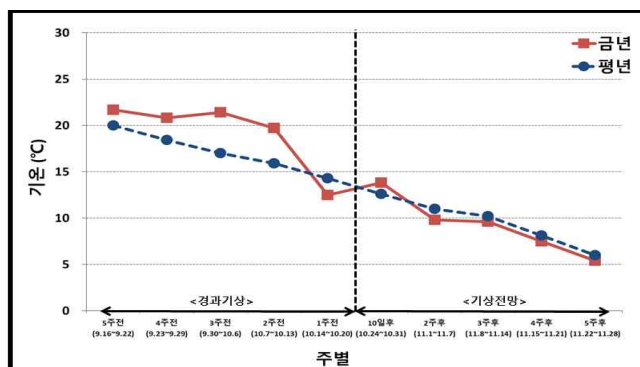

<기 온>

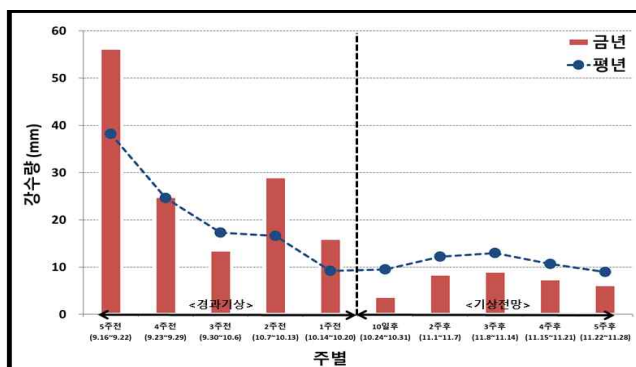

<강수량>

② 친환경 미생물 배양센터 미생물 공급 관련

담당 : 권준수 430-8254

○ 생산·공급중단기간 : 2021. 12. 4. ~ 2021. 12. 12.(내부공사)

○ 재개일 : 2021. 12. 13. (월)

○ 미생물제제 중 GCM(인삼뿌리썩음병 예방 미생물제제) 공급 중단

- 동계기간, 인삼휴지기
- 기간 : 2021. 11. ~ 2022. 02.

1

수확 건조 및 저장

- 아직 수확이 이루어지지 않은 논은 조기에 수확이 마무리될 수 있도록 하여, 날씨의 변화 및 새 등 동물에 의해 발생할 수 있는 2차 피해를 방지함
- 수확한 벼를 자연 건조할 경우, 건조 소요 일수는 건조벼의 두께가 두꺼울수록 많이 걸리나(건조벼의 두께는 5cm정도가 적당) 동할립 발생률이 적어 도정율과 백미의 완전립율은 높음
- 건조기를 이용할 경우, 높은 온도에서 말리면 품질이 나빠지므로 일반용은 45~50℃에서 종자용은 40℃ 이하의 온도에서 서서히 말리도록 함
 - 벼를 고온 건조 시키면 단백질 응고 및 전분의 노화 등으로 밥맛이 떨어지고 생명력이 상실되어 종자 발아율이 낮아짐
- 저장 기간 중 호흡을 억제시키고 품질을 유지하기 위하여 저온저장은 벼의 수분함량을 15%, 저장온도 10~15℃, 상대습도 70~80%정도 유지시켜 줌
 - 저온저장고에 톤백으로 적재할 때는 가능한 냉각공기에 접촉될 수 있도록 일정 간격을 두며 벽체에 발생하는 결로가 톤백에 닿지 않도록 저장함
- 벼의 저장 중 호흡 과정에서 곡온과 수분함량이 증가되므로 호흡 억제를 위해 적정 수분함량과 온도로 관리함

발 작 물

1

보리 · 밀

- 보리 · 밀은 월동 전에 본 잎 5~6매가 확보되어야 하며 제주도의 파종시기는 11월 상순순임
- 파종시기가 늦어졌을 경우에는 종자량을 기준량의 20~30% 늘려 파종하고 밀거름으로 인산, 가리를 증시함
- 파종 전에 반드시 보리·밀 종자를 소독하여 종자로 전염되는 이삭마름병, 붉은곰팡이병, 감부기병, 줄무늬병 등 병해를 예방함
 - 보리 종자소독 방법은 10a당 종자 13~16kg에 카복신·티람분제 40g 비율로 소독약이 종자 표면에 고루 묻도록 처리(종자 1kg당 2.5g)하며 소독한 종자는 식용 및 사료용으로 금지함
- 보리를 파종할 때 휴립 줄뿌림 포장은 배수로의 깊이를 30cm 이상 깊게 해주어 습해를 받지 않도록 함
- 보리 파종 후 3~4일 이내에 토양처리 제초 적용약제를 살포하여 잡초를 방제하도록 함

2

콩 · 가을감자

- 수확기에 있는 작물은 서둘러 수확하여 뒷그루 작물의 파종이 늦어지지 않도록 하고 수확한 밭작물은 건조 조제를 실시함
- (콩) 탈곡한 콩은 정선기 등으로 이물질 제거 후 수분함량을 14% 이하로 건조하고 서늘한 장소에 저장하며 장기저장 시 온도를 5℃ 이하, 상대습도 60% 내외로 유지시킴
 - 종자용이나 나물콩은 고온에서 건조하면 발아에 지장을 주므로 건조기를 이용할 경우, 40℃ 이하 온도나 천일 건조로 하는 것이 발아에 유리함

- (가을감자) 통풍이 잘 되는 창고 또는 그늘 등에서 예비저장 후 이용목적에 맞게 적정 저장온도에서 저장함
 - 수확한 감자는 온도 12~15℃, 습도 80~85%에 1주일 정도 예비저장으로 상처를 치유함
 - 본 저장은 온도 3~4℃, 습도 80~85%에 보관함

3 유 채

- 유묘기인 11월에 밭파 포장은 숙음작업을 하고 보식이 필요한 곳은 숙음 묘로 보식함
- 유채의 생육 촉진을 위하여 필요한 수분을 충분히 공급하고 배수불량지역은 배수구를 정비함
 - 경사가 심한 밭 토양이나 건조한 경우는 배수구에 물대기하거나 스프링클러를 이용하여 물 뿌려주기를 실시함
 - 배수불량지역은 유묘기 습해에 취약하므로 배수구를 정비하여 물이 고이지 않게 함

채 소

1

가을 배추·무

- (저온 대비) 0℃ 이하로 내려갈 때는 부직포 피복 등 응급조치 실시
- (생육 후기) 생육부진 포장은 요소 0.2%액(20L에 40g)을 잎에 뿌려줌
 - 결구 전까지는 충분한 관수가 필요하나, 후기에는 관수를 줄여줌
- (적기 수확) 조기 수확은 품질과 수량 떨어짐, 늦은 수확은 저장성 저하
 - ※ (배추) 중북부 11월, (무) 중북부 10월 하순~11월 중순, 남부 11월
 - 저장용 배추는 결구도가 약 80~90%로 비교적 단단할 때가 적기
 - 겉잎은 장기저장용 배추는 5~6매, 김치 가공용은 8~9매 제거함
- (저장 조건) 온도 0~3℃, 습도 90~95% 정도 유지, 물 빠짐이 좋은 양지

2

마늘·양파

- (마늘 파종) 아직 파종하지 않은 한지형 마늘은 소독 후 적기 내 파종
 - 충남 해안지역 한지형 마늘은 11월 중순까지 마치도록 함
 - 배수구를 정비하여 습해 예방
- (양파 아주심기) 중만생종 양파는 11월 상순까지 아주심기
 - 지역 평균기온 15℃ 일 때(평균기온 4℃로 내려가기 25~30일 전)
 - 심는 시기가 늦으면 월동 중 동해 및 서릿발 피해 발생
 - ※ 활착기간은 25~30일이며, 어린뿌리가 생장할 수 있는 최저온도는 4℃
- (본밭 관리) 배수구를 정비하여 습해 예방, 피복한 비닐은 고정함

- (보온력 증진 방안) 시설구조상의 보온비 증대, 보온다층커튼, 고정 다중피복, 하우스 외면피복, 외부풍속을 줄일 수 있는 방풍벽 설치, 하우스 내 지온 유지를 위한 단열층 설치, 자연에너지의 이용증대 등
- (난방효율 향상) 온풍난방기 버너 및 열교환기 분진 제거로 연소효율 향상, 연통개량, 자동온도조절, 일사량에 따른 변온관리 등
- (주요 병해충) 토마토, 오이, 딸기 등의 과채류에 나타나는 노균병, 흰가루병, 총채벌레류, 진딧물, 응애류, 가루이류, 작은뿌리파리 등
 - 병든 잎과 과실은 신속히 제거하고 병 발생 초기에 적용약제로 방제
 - 적정 온습도 관리, 방충망 및 끈끈이 트랩 설치, 천적 사용 등



딸기꽃곰팡이병



딸기세균모무늬병



토마토황화잎말림병



작은뿌리파리

공익직불제 화학비료 사용기준 준수

○ 목 적: 직불제의 공익적 측면에 따라 환경오염을 줄이기 위한 화학비료 사용기준 준수

○ 대상자선정 : 농업경영정보를 활용하여 지역별 논·밭·과수원·시설재배지의 면적, 주요 재배작물 등을 고려하여 무작위로 토양검정 대상필지를 선정

○ 토양화학성분 기준

항목 지목	① pH(1:5)		② 유기물 (g kg ⁻¹)		③ 유효인산 (mg kg ⁻¹)	④ 교환성칼륨 (cmol _c kg ⁻¹)
	내륙	제주·울릉*	내륙	제주·울릉*		
논	5.5~6.5 (간척지 5.0~7.5*)		13~30	13이상	120이하	0.3이하
밭		5.0~7.5	13~45	13이상		
과수원	5.5~7.5		13~53	13이상	825이하	1.2이하
시설재배지			17~53	17이상		

○ 적합여부 판단기준

- 1차 토양점검 적합여부(작물재배 전) : 토양화학성분 기준 3개 항목 이상 만족
- 2차 토양검정 적합여부(작물재배 후) : 토양화학성분 기준 3개 항목 이상 만족
- 3차 적합여부 : 1차 토양검정과 2차 토양검정을 비교하여 토양화학성분 3개 항목 이상 1차 토양검정보다 낮은 결과 값이 나온 경우

○ 부적합 판정 시 조치사항

- 1차 부적합 시 : 농가현장입회하에 재 채토 후 분석 진행
- 2차 부적합 시 : 토양검정결과 통보 및 직불금 총액의 10% 감액 가능 통보
- 3차 부적합 시 : 이의신청 가능 및 직불금 총액의 10% 감액 가능 통보

토양을 무료로 검정해 드립니다.

농업기술센터 토양검정실은?

- ▶ 친환경 농업 육성을 위한 각종 농업자원(토양, 가축분뇨 퇴액비 등)에 대한 분석업무를 수행하고 있습니다.

○ 토양은 어떻게 채토하나요?

- 채 취 량 : 5 0 0 g
- 채취시기 : 작물 수확직후나 퇴비나 비료를 살포하기 20일 전
- 채취요령 : 겉흙을 약 1~2cm 걷어내고 15cm 깊이까지의 흙을 여러지점(5~10지점) 채취
- 분석항목 : pH, EC, 유기물, K, Ca, Mg, 유효규산(벼작물), 석회소요량

○ 토양시료 채취지점

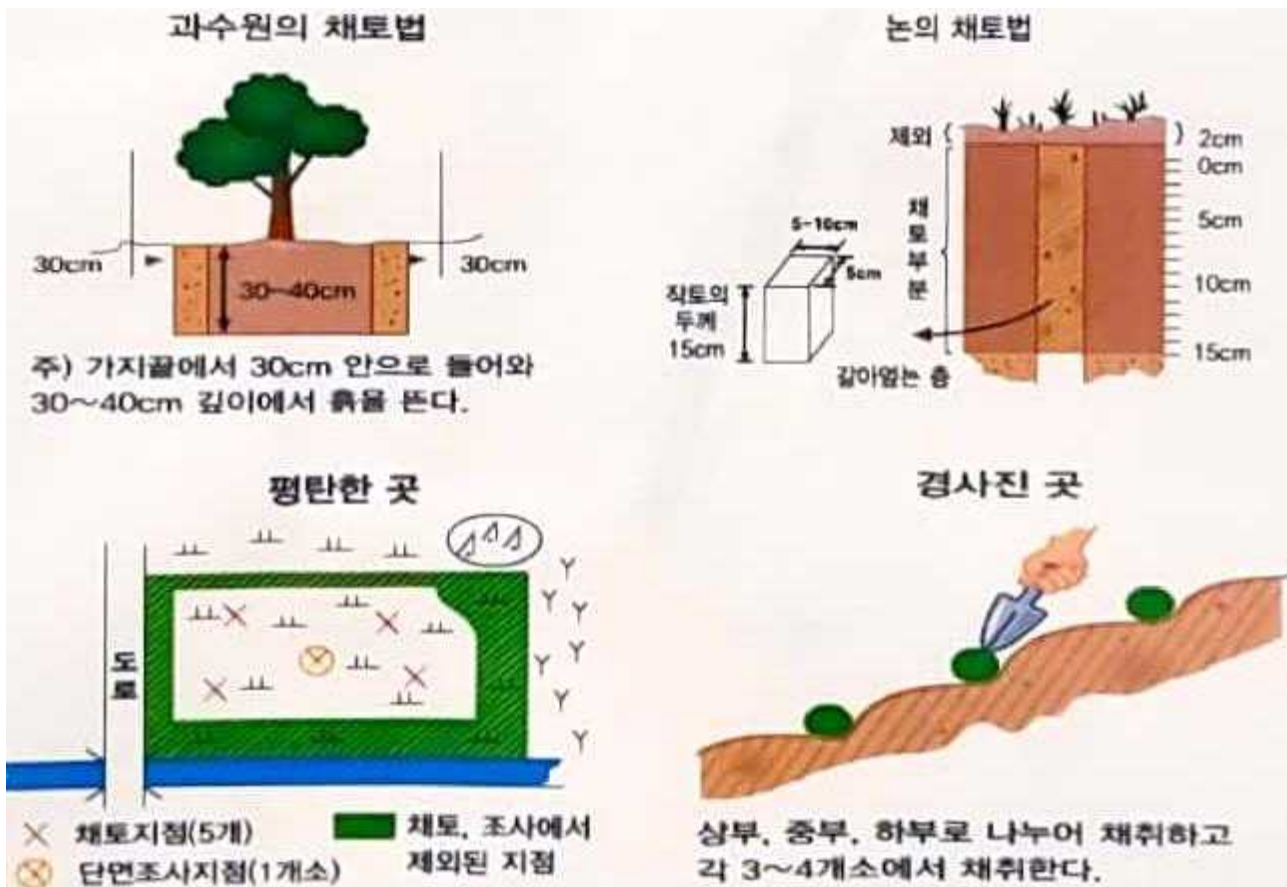

○ 토양은 어디로 가져가나요?

- 시료접수 : 농업기술센터 토양검정실
- 분석기간 : 최대 14일(시료접수부터 결과통보까지)
- 결과통보 : 우편, E-mail, 직접수령
- 문 의 : 기기분석실 063-430-8629

보 건 지 소

① 보건지소 건강 프로그램 운영마을 안내

담당 : 이민경 430-8822

○ 대상 : 동향면 창촌마을 외 6개마을

종 목		일 시(요일)	장 소	시 간	강 사	비 고
걷기		매주 월요일	상양지 경로당	12:40~13:30	자체강사	연중
			대 야 경로당	13:40~14:30		
			하양지 경로당	14:40~15:30		
체조강사		매주 화요일	상양지 경로당	12:20~12:50	윤민영	
			대 야 경로당	13:00~13:50		
			하양지 경로당	14:00~14:50		
시 책 보 건	웃음치료	매주 월요일	창 촌 경로당	13:00~14:00	이정복	21.09~11월 (10주)
	요가교실		대 야 경로당	13:30~14:30	강우정	
	노래교실	매주 수요일	외 금 경로당	13:00~14:00	김옥선(서운)	
			용 암 경로당	14:00~15:00	김옥선(서운)	

※ 프로그램운영시간은 강사의 사정에 따라 다소 유동적 변경가능

② 2021년 찾아가는 걷기 순회 교육 안내

담당 : 이민경 430-8822

○ 일 시 : 2021. 11. 12.(목) 13:30~ 17:20

○ 장 소 : 4개마을(봉곡, 상양지, 하양지, 대야) 회관(경로당) 앞

교 육 장 소		시 간	강 사	비 고
봉 곡 경로당		13:30~14:20	권 기 옥 010-2017-3966	걷기 교육
상양지 경로당		14:30~15:20		
하양지 경로당		15:30~16:20		
대 야 경로당		16:30~17:20		

○ 대 상 : 걷기운동자나 걷기 관심있는 어르신

○ 추진방법 : 걷기권기옥교수의 특별교육

○ 내 용 : 걷기 자세 교육

③ 2021년 심혈관뇌혈관질환 교육 안내

담당 : 이민경 430-8822

○ 일 시 : 2021. 11. 17.(수) 14:50(노래교실 이후)

○ 장 소 : 용암마을회관

○ 대 상 : 고혈압·당뇨·고지혈증약 복용자 및 건강에 관심 있는분

○ 추진방법 : 보건소 고당센터직원 교육 진행

○ 내용

- 고혈압·당뇨·고지혈증 측정하여 본인의 혈관숫자 안 후 교육

④ 2차 국가(암) 출장건강검진일정 안내

담당 : 이민경 430-8822

○ 일시 : 2021. 11. 12.(금). 06:30~09:30 (오전만)

대장암 분변검사 : ※ 50세 이상은 매년 검진 / 분변통은 보건지소, 보건진료소 에서 배부

○ 검진일정

검진마을	검진시간	비고
하능	06:30~07:20	
용암	07:30~08:20	
동향면사무소 주차장	08:30~09:20	

※ 정해진 시간만 검진합니다.

⑤ 동향보건지소 내과 진료 휴진 안내

담당 : 오수지 430-8821

○ 휴진(파견)기간 : 2021. 11. 1(월) ~ 11. 19(금)

○ 사 유 : 코로나19 용인 임시생활시설 파견 근무

○ 대체진료일 : 11/10(수), 11/18(목) 오전(9:00~12:00)에는 진료 가능함

※ 11월 22일부터 정상진료합니다.

⑥ 75세이상 코로나19백신 추가접종예약 홍보물 배부

담당 : 오수지 430-8821

○ 대 상 : 75세 이상 고령층(1946. 12. 31. 이전 출생자)

○ 배부방법 : 명단 확인 후 각 마을 이장님 통해 배부

※ 홍보물품을 미리 수령한 대상자는 명단에 표시하였음.

○ 홍 보 물 : 추가접종 안내문 1부, 파스 2개

⑦ 코로나19 백신접종 완료자 배지 배부

담당 : 오수지 430-8821

○ 대 상 : 코로나19 백신 접종 완료자

○ 장 소 : 동향보건지소, 능금보건진료소, 학선보건진료소

○ 수령방법 : 코로나19 백신 접종 완료 조회 후 수령 가능



8 4분기 코로나19 백신 접종 안내

담당 : 오수지

430-8821

○ 접종대상 : 소아 · 청소년, 임신부, **추가접종***

***추가접종 사전예약 대상자는 개인별로 안내문자가 발송됨.**

○ 세부일정

대 상 군		사전예약	접 종	백 신	접종기관
소아 청 소 년	16~17세 (‘04. 1 .1.~’05. 12. 31.)	10. 5. 20:00~ 10. 29. 18:00	10. 18. ~ 11. 13.	화이자	위탁의료기관
	12~15세 (‘06. 1. 1.~’09. 12. 31.)	10. 18. 20:00~ 11. 12. 18:00	11. 1. ~ 11. 27.		
임신부		10. 8. 20:00~	10. 18.~	mRNA	위탁의료기관
추 가 접 종	60세 이상 고령층	10. 5. ~	10. 25. ~	mRNA	위탁의료기관
	노인시설 거주자 및 종사자	10. 5. ~	10. 25. ~	mRNA	위탁의료기관
	감염취약시설 입소자 및 종사자 (장애인시설, 노숙인시설 등)	10. 5. ~	10. 25. ~	mRNA	위탁의료기관
	면역저하자 (2차접종 후 2개월 후 접종가능)	10. 18.~	11. 1. ~	mRNA	위탁의료기관
	요양시설 입소자 및 종사자	-	11. 10. ~	mRNA	보 건 소
	병원급이상 의료기관 종사자	-	11. 15. ~	mRNA	자 체 접 종
	얀센백신 접종자 (2차접종 후 2개월 후 접종가능)	10. 28. ~ 10. 29.	11. 8. ~ 12. 31.	모더나	위탁의료기관 (얀센으로 추가접종 보전)
		10. 30 ~ 12. 23.	11. 15. ~ 12. 31.		
	50세 이상 및 18~49세 거주자 (가정집합여부 체크)	11. 1. 20:00 ~	11. 15. ~	mRNA	위탁의료기관
	18~49세 우선접종 직업군 (우선접종직업군 체크)	11. 1. 20:00 ~	11. 15.~	mRNA	위탁의료기관

※ 추가접종 : 2차접종 완료후 6개월 ~ 8개월

※ mRNA백신=화이자 또는 모더나

※ ~~아제-아제~~=화이자 또는 모더나/ ~~아제-화이자~~=화이자/ ~~화이자-화이자~~=화이자/ 모더나-모더나=모더나/
얀센=모더나 또 는얀센

○ 사전예약

- 인터넷 사전예약누리집(<https://ncvr.kdca.go.kr>)을 통한 예약(대리예약 가능)
- 콜센터 : 질병관리청(1339), 지자체 콜센터(430-8018, 8019) 전화예약
- 읍면 행정복지센터, 동향보건지소(430-8821) 방문예약

