

2022년 10월 이장회보

이장의 임무

- 행정 시책의 홍보, 지역주민의견 수렴 및 행정기관에 전달 반영
- 리 발전을 위한 자주적·자율적 업무처리
- 지역 주민의 화합 단결과 이해 조정에 관한 사항
- 그 밖에 지역 주민을 위한 봉사 및 주민편의 증진을 위한 사항



상 전 면

목 차

《총무팀 소관》	페이지
1. 『쌍다라~터미널 구간』 주정차 단속 변경 안내	1
2. 상전면주민자치위원회 12기 모집 홍보 안내	2
3. 고향사랑기부제 홍보	2
4. 2022년 하반기 유해야생동물 피해방지단 운영	3
5. 투명 페트병 분리배출 의무화 안내	3
6. 『1회 용품 없는 날』 운영 홍보 안내	4
7. 종이팩 ↔ 화장지 교환사업 홍보	5
8. 쓰레기3NO 운동 추진 홍보	6
9. 용담댐 수몰지역 기록물 수집 안내	7
《맞춤형복지팀 소관》	페이지
1. 기초연금 신청 안내	10
2. 전북 장애인 운전면허지원센터 이용 안내	10
3. 국민생활실태조사(통계조사) 협조	11
4. 청소년 드림카드 사용기간 및 가맹점 미등록 사용처 청구 안내	11
5. 2022년 주민등록 사실조사	12
6. 농촌 빈집 실태조사	12
7. 체납 지방세 납부 협조	12
8. 전입장려금 안내	13
9. 결혼장려금 안내	13
10. 농산물 가공판매 관련 식품안전관리 홍보	14
《산업팀 소관》	페이지
1. 2022년산 공공비축미곡 및 시장격리곡 매입 계획	15
2. 농민공익수당 지급대상 농지 이행점검	15
3. 농기계용 면세유 가격안정지원사업 추가 신청 안내	16
4. 2022년 어업용 면세유 지원사업 신청 안내	16
5. 2022년 하반기 소·염소 구제역 일제접종 알림	17
6. 춘파용 목초 및 사료작물 종자신청 안내	17
7. 농지대장 제도개편('22.8.18.시행) 알림	18
《농업인상담소 소관》	페이지
1. 벼 적기 수확	19
2. 벼 건조 및 저장	19
3. 논 땅심 높이기	20

목 차		
4.	발작물 수확	20
5.	마늘·양파 재배	21
6.	가을 무·배추 재배	22
7.	인삼 개갑처리 관리	22
8.	2023년 보급 고구마 무병묘 수요 사전 신청	23
《보건지소 소관》		페이지
1.	국가건강[암]검진 안내	30
2.	'22~23 절기 독감 예방접종 안내문	31
3.	코로나19 동절기 추가접종 안내문	32

1

『쌍다리~터미널 구간』 주정차 단속 변경 안내

한버리 430-8264

- 단속구간 : 쌍다리 ~ 시외버스터미널
- 시행시기 : 2023. 1. 1. ~ ※ 계도기간 : ~ 2022. 12. 31.
- 변경내용
 - 황색실선(금지구역), 황색실선복선(절대금지구역) ⇒ **즉시단속**
 - 흰색실선(정차구역) ⇒ **20분 초과 시**
- 단속시간 : 08:30 ~ 18:00
 - 중식시간(11:30 ~ 13:30) 단속 유예 실시
 - 휴일(명절포함) 및 홍삼축제 등 주요행사 기간에는 단속 유예 실시

쌍다리 ~ 시외버스터미널 구간 주·정차 단속 변경 안내

2023. 01. 01.부터

① 주차금지구역(황색실선/이중황색실선)에 주·정차 시 **즉시 단속**

② 정차구역(흰색실선)에 **20분 초과 주·정차 시 단속**

과태료 40,000원이 부과됩니다.

주요위반사례

과태료 4만원



주차금지구역(황색실선/이중황색실선)에 주·정차한 경우
→ **즉시 단속**

정차구역(흰색실선)에 20분 초과 정차한 경우
→ **과태료 4만원 부과**



과태료 4만원



진안군청 안전환경국 건설교통과
Tel. (063) 430-2360/430-2354

2

상전면주민자치위원 12기 모집 홍보 안내

이민경 430-8267

- 모집기간 : 2022. 10. 24.(월) ~ 11. 4.(금) 18시까지(주말·공휴일 제외)
- 대 상 : 상전면 주민
- 모집인원 : 25명
- 임기기간 : 2023. 1. 1. ~ 2024. 12. 31. (2년)
- 접수방법 : 상전면사무소 방문신청 (관단체장 추천 및 지원신청)

3

고향사랑기부제 홍보

한버리 430-8264

- 시행시기 : 2023. 1. 1. ~
- 내 용 : 고향에 대한 기부문화 조성 및 지역경제 활성화
- 기부주체 : 개인 (※ 법인 및 단체 기부 불가)
- 기 부 처 : 주민등록상 주소지 이외의 모든 지자체 및 국세청
- 혜 택
 - 기부금에 대한 세액공제
 - 지역특산물 등 고향의 마음을 담은 답례품 지급

**2023. 1. 1. 부터
진안에 기부하실 수 있습니다**

**10만원을 기부하면
13만원을 돌려드립니다.**

기부금에 대한 세액공제 혜택

- 10만원 이하 전액 공제
- 10만원 초과분 16.5% 공제
- ※ 1인당 연간 500만원 이내 [법인·단체 기부 불가]

지역특산물 등 고향의 마음을 담은 답례품지급

- 기부액의 30%

**진안고원
JINAN GOWON**

- 기 간 : 2022. 8. 1. ~ 12. 31.
- 단 원 : 2명(문기철, 이춘희)
- 내 용 : 멧돼지, 고라니, 까치 등 유해야생동물 피해로 인한 포획활동
- ★ 협조사항 : 야생동물로 농작물 피해시 즉시 면으로 신고(지번 필수)

- 시행시기 : 2021. 12. 25.부터
- 내 용 : 클린하우스 투명 페트병 분리수거함에 라벨 제거 후 배출



왜 분리해서 버려야 할까요?



국내 재활용품은
유사품목 혼합배출로
고품질 재활용품 생산이 제한적



연 2.2만톤
부족한 고품질
재활용 원료 확보를 위해
연 2.2만톤의 페페트 수입



투명 페트병 분리배출로
연 2.9만 톤에서 10만톤으로
국내 고품질 재활용원료 확보



투명 페트병! 이렇게 배출해 주세요



내용물은
싸~악
비우기!



라벨은
착!
제거하기



찌그러트리고
파~악
뚜껑 달가~

- 내 용 : 매월 10일*은 1회용품 없는 날로 캠페인 진행
 - *10일 : 1(회용품) 0(無, Zero)

진안군

진안고원
JINAN GOWON

진안군과 함께하는 탄소중립 실현!

일회용품 없는 날

： 나부터, 작은 것부터 자원순환 실천운동 ：

매월 10일은 일회용품(1) 없는 날(0)

“1(회용품) 0(Zero)”

종이컵

1회용 포장용기

1회용 비닐봉투

플라스틱 컵

플라스틱 빨대, 젓는 막대

NO!

- 운영기간 : 연중
- 배출방법 : 종이팩 내용물 비우고 물로 헹군 후 펼쳐서 건조
→ 면사무소 방문 화장지 교환

종이팩은 일반폐지와 분리하여 배출합니다!



종이팩이란? 100% 수입에 의존하는 천연펄프를 주원료로 하여 만든 포장재를 말하며, 우유팩 · 주스팩 · 두유팩 · 기타 음료팩 등이 해당됩니다.

“우유팩 등 종이팩을 모아서 거주하시는 읍·면사무소로 가져 오시면 화장지로 교환해 드립니다.”

- 운영기간 : 연중
- 장 소 : 읍·면 사무소
- 이용대상 : 진안군민 누구나
- 이용방법 : 종이팩 수집 → 읍면사무소 → 화장지 교환
- 배출방법 : 종이팩은 내용물을 비우고 물로 헹군 후 펼쳐서 건조
- 교환기준 : 종이팩 수집량(용량별)에 따라 재생화장지 교환

[교환 기준]

구분	용량(ml)	수집량(매)	화장지 교환
종이팩 (우유 · 주스 · 두유)	200, 500	20	화장지 1개
	1000	10	화장지 1개

진 안 군 환경과(☎ 430-2336)

주민과 함께 하는 「쓰레기 3NO운동」

쓰레기 불법소각, 투기, 매립행위 근절 운동을 통하여 농촌형 쓰레기 발생량 감축과 자원화를 통해 주민이 행복한 생활환경 조성 및 청정진안의 미래를 위해 주민과 함께하는 실천 운동

□ 쓰레기 3NO운동 이란?

- 쓰레기를 제대로 수거하고 버려지는 자원을 재활용하기 위하여 다음의 3가지를 하지 않는 주민실천 운동

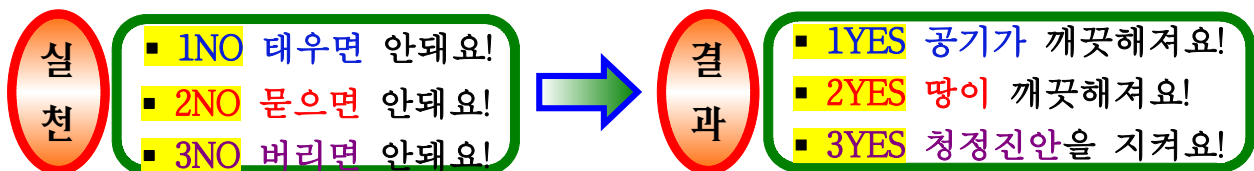

□ 쓰레기를 줄이는 방법

- 쓰레기와 재활용품은 분리해서 배출
- 물건 살 때 1회용봉투 대신 장바구니 사용
- 1회용봉투 대신 재사용 종량제봉투 사용(쓰레기버릴 때 다시 사용)
- 완제품보다 리필제품 사용
- 일회용품은 꼭 필요할때만 사용
- 음식물은 먹을 만큼 조리하고, 버릴 때 찌꺼기는 물기를 꼭짜서
- 재활용 가능 표시 제품 사용
- 쓰레기를 버리거나 태우지 않기
- 쓰레기를 버리거나 태우는 현장 발견시 환경과로 신고

□ 과태료 부과 안내

- 생활폐기물 투기 : 5만원 ~ 100만원 이하의 과태료
- 음식물쓰레기 투기 : 10만원 ~ 100만원 이하의 과태료
- 생활폐기물 매립 : 70만원 ~ 100만원 이하의 과태료
- 생활폐기물 소각 : 50만원 ~ 100만원 이하의 과태료
- ※ 화목보일러 이용한 소각행위 집중단속

진안군 환경과 자원순환팀 ☎ 430-2336

- 접수기간 : 2022. 9. 23.(금) ~ 10. 24.(월)
- 접수방법 : 이메일 또는 우편접수 중 택일
 - 수집방식 : 무상기증
 - 이메일접수 : uhmki21@korea.kr
 - 우편접수 : (55438)전북 진안군 진안읍 내사양길 7 진안역사박물관 자료수집담당자 앞
 - 제출서류 : 기증서, 개인정보 수집동의서(붙임서식 참조)
- 수집대상 : 용담댐 수몰지역의 생활상을 알 수 있는 기록물
 - 마을풍경, 학교, 관공서, 문화재, 시장, 종교시설 등이 배경인 사진
 - 관혼상제 관련 사진 및 영상자료(회갑연, 마을잔치 등)
 - 주민 단체사진, 졸업앨범, 마을문서, 고(古)문서 등
 - 기타 용담댐 수몰지역의 수몰 이전 모습을 살펴볼 수 있는 모든 자료
- 수집절차 : 기증서 접수 -> 1차 자체평가 -> 2차 자료수증심의위원회 심의 -> 화상공개
- 보존활용계획
 - 기증한 자료를 진안역사박물관에서 영구 보존
 - 기증자료 활용 시 기증자 표시
 - 문화유산 아카이브 구축 및 박물관·진안군 전시 등에 활용
- 문 의 : 진안역사박물관(☎063-430-8085)

<붙임1>

기 증 서

본인이 소장하고 있던 역사자료(기록물)를 진안역사박물관에 기증(신청)하오니 맡아서 관리하여 주시고 연구자료 또는 전시자료로 활용하여 주시기 바랍니다.

※ 자료의 관리·활용·저작권 등에 대한 권리 일체를 기증함

1. 기증자료 명칭 :

2. 수 량 :

3. 자 료 목 록 :

연번	자료명	제작연도	수량	주요내용	비고

20 년 월 일

기 증 자 : (인/서명)

연 락 처 :

주 소 :

주민번호 :

진안군수 귀하

개인정보 수집 · 이용 동의서

진안역사박물관에서는 『개인정보보호법』 제15조에 의거하여 아래와 같은 내용으로 개인정보를 수집하고 있습니다. 귀하께서는 아래 내용을 자세히 읽어 보시고, 모든 내용을 이해하신 후에 동의 여부를 결정하여 주시기 바랍니다.

Ⅰ. 개인정보의 수집 및 이용 동의서

귀하께서 제공한 모든 정보는 다음의 목적을 위해 활용하며, 아래 목적 이외의 용도로는 사용되지 않습니다.

① 개인정보 수집항목 및 수집·이용 목적

가. 수집 및 이용 목적

- 진안역사박물관 유물수집 관련 인적사항 기록

나. 수집항목

- 성명, 주민등록번호, 주소, 연락처 등

② 개인정보 보유 및 이용기간

- 기증 확정 시 : 준영구 (기증자 정보 관리를 위해 보유)
- 기증이 확정되지 않은 경우 또는 기증신청 취소 시 : 1년

③ 동의거부 권리

- 귀하께서는 본 안내에 따른 개인정보 수집, 이용에 대해서 동의를 거부하실 권리가 있습니다. 다만, 귀하가 개인정보의 수집·이용에 동의를 거부하시는 경우 유물유상양여 및 양여과정에서 제한될 수 있습니다.

위의 동의서 내용을 충분히 숙지하였으며, 개인정보 수집, 이용하는 것에 동의하시겠습니까?

동의함 ☐

동의안함 ☐

20 년 월 일

성명:

(서명 또는 인)

1 기초연금 신청 안내

김기환 430-8265

- 신청대상 : 만65세이상의 한국 국적을 갖고 국내 거주하는 자
- 신청장소 : 면행정복지센터, 국민연금공단 진안지사, 온라인(복지로)
- 신청기간 : 연중/ 만65세 생일이 속하는 달의 1개월 전 초일부터 신청 가능
* 2022년 10월 신청대상 : 1957년 11월생
- 구비서류 : 신분증, 통장, 금융정보등 제공동의서(배우자포함), 임대차 계약서(해당자) 등

2 전북 장애인 운전면허지원센터 이용 안내

김기환 430-8265

- 교육대상 : 1~4급 장애인 및 국가유공상이자
- 교육시간 : 학과 2시간, 기능 4시간, 도로주행 10시간
- 교육접수 : 장애인 복지카드 및 신분증 지참하여 방문 접수
- 장 소 : 신전북운전면허시험장(전북 전주시 덕진구 팔복로 359)
- 문의전화 : 063-210-3855(3827)

《장애인 면허취득 절차》						
지원센터 방문		교육 접수		교육 진행		시험 응시
상담 실시 운동능력 측정 차량구조 변경 조언	⇒	교육 접수증 작성 교육 접수 (사전예약 원칙)	⇒	학과(2시간) 기능(4시간) 도로주행(10시간)	⇒	합격 시 운전면허 발급
※ 1인 1회 교육(학과기능도로주행), 1일 2시간 교육, 불합격 시 1회 추가교육						

- 조사목적 : 실태조사를 기반으로 저소득층 가구의 가계 수지 및 생활실태 파악으로 최저생계비 산출
- 조사기간 : 2022. 9. 5. ~ 2022. 12.(약4개월)
- 조사수행 : 한국보건사회연구원(보건복지부)
- 조사대상 : 상전면 53가구
- 조사내용 : 가구 일반사항, 생활비·소득·의료·생활여건 등 생활 실태, 가구 특성별 필요품목 및 비용, 시장가격 등
- 협조사항 : 담당조사원이 마을 방문시 가구 주소지 및 위치, 거주여부 등 확인시 협조

- 사업명 : 청소년드림카드 지원 사업
- 지원대상 : 진안군에 주민등록 주소를 둔 청소년
- 사용기간 : 2022년 12월 15일까지
 - ※ '22년 12월 15일 이후에는 카드사용이 안되므로, 잔액 확인 후 사전 사용
- 가맹점 미등록 사용처 개별 환급 방법
 - 신청분야 : 인터넷강의(교재포함), 교통수단(진안관내에서 발권한 지출액분 인정)
 - 제출서류 : 청구서(면사무소), 지출영수증, 통장사본(대상자)
 - 지원절차 : 면행정복지센터 신청접수→여성가족과 포인트차감 및 환급액지급
 - 신청기간 : 2022년 12월 15일까지

- 조사기간 : 2022. 10. 11.(화) ~ 12. 30.(금)
- 조사방식 : ①비대면-디지털조사+유선 혹은 ②방문조사 진행
 - 비대면 조사 진행한 이후(10월),
 - 원칙상* 비대면 조사 참여자는 유선, 미참여자는 방문조사 진행(11~12월)
 - *다만, 중점조사대상 존재 세대는 비대면 조사에 참여했더라도 방문조사 진행
- 중점조사대상 : 모든 세대 확인 원칙이되, 다음 사항 중점 조사
 - 취약계층(중양·지자체 복지 위기가구 발굴대상자)의 주민등록지 실거주 여부
 - 복지부 사망의심자 HUB시스템상 사망의심자로 조회된 자의 생존여부
 - 교육기관에서 요청한 장기결석 및 학령기 미취학아동 등 실태조사
 - 이 외 지자체에서 자체적으로 추가 선정한 세대 조사

- 추진배경 : 빈집통계 변동사항 파악 체계적·효율적인 빈집정책 수립
- 조사기간 : 2022. 10. 13.(목) ~ 11. 10.(목)
- 조사대상 : 1년 이상 아무도 거주 또는 사용하지 아니한 주택 또는 건축물
- 조사주체 : 읍·면 담당자 및 마을 이장
- 조사항목 : 빈집 위치, 빈집유형, 활용 동의 여부, 슬레이트지붕 여부 등

- 체납현황 : 총 368건, 10,636천원 (2022. 10. 12.기준)
- 체납세목 : 자동차세, 주민세, 재산세 등
- 금후계획 : 체납자에 대한 독촉장 발송 및 체납자 재산 압류

○ 지원대상

- 2017. 8. 1일 이후 관내 전입자로서 타 시군구에 1년 이상 주민등록을 두고 있다가, 전입하여 6개월 이상 주민등록을 유지하고 있는 세대원

○ 제외대상

- 진안군청 소속 전 공무원(일반직 · 공무원 · 청원경찰 포함) 및 가족 (본인 직계존비속 및 배우자의 직계존비속 포함)
- 자격요건 미충족자, 신청일 현재 관외 전출자

○ 지원내용

- 전입 장려금 : 개인별 총 20만원 상당의 진안고원행복상품권 지급
 - 1차 : 전입 후 6개월 경과 시 10만원 지급
 - 2차 : 전입 후 1년 6개월 경과 시 10만원 지급
- ※ 전입일로부터 1년6개월 경과 후 1, 2차 동시 신청 가능
- ※ **전입일로 2년 경과 시에도 신청가능**

○ 신청방법 : 전입일로부터 6개월 이후 면사무소 민원팀에서 신청서 작성

○ 수령방법 : 면사무소 방문 수령

○ 지원대상

- 만49세 이하의 성인남녀로서 결혼(재혼포함) 후 계속하여 군내 주민등록을 둔 부부
- 다문화 가정일 경우 우리 군의 동종 사업 보조를 받지 않은 당사자로 군에 주민등록이 등록된 배우자와 혼인신고 후 출입국관리법에 따라 체류지를 진안군으로 6개월 이상 등록하여 거주하고 있는 자
- 부부 모두 6개월 이상 진안군에 주민등록이 되어 있어야 함

○ 제외대상

- 진안군 농어업분야 지원에 관한 조례 제4조제1항제1호에 근거한 농어업인 결혼지원사업 대상자
- 신청일 현재 관외 전출자 혹은 혼인관계가 종료된 자

○ 지원내용

- 세대당 500만원 3회 분할 지급
 - ▶ 혼인관계사실 및 주민등록 확인 후 : 100만원
(단, 1년 이내 타 시.군 전출 시 장려금 전액 환수)
 - ▶ 최초 신청일부터 1년 경과 후 : 200만원
 - ▶ 최초 신청일부터 2년 경과 후 : 200만원

○ 신청방법

- 전입일로부터 6개월 이후 면사무소 민원팀에서 신청서 작성

10

농산물 가공판매 관련 식품안전관리 홍보

황세나 430-8276

- 관련규정 : 식품위생법 제37조(영업허가 등)·제94조~제97조(벌칙)
- 규정내용 : 식품 또는 식품첨가물을 채취·제조·가공·조리·저장·소분·운반 또는 판매하려는 자는 영업 종류별 또는 영업소별로 영업허가를 받아야 함.
- 유의사항 : 재배·생산한 농산물을 자택 또는 방앗간을 통해 참기름, 고춧가루, 과일청 등으로 제조·가공하여 유통하고자 하는 경우에는 반드시 식품영업신고 절차를 이행하여야 함.
- 문 의 처 : 민원봉사과 위생팀(☎430-2316)

1

2022년산 공공비축미곡 및 시장격리곡 매입 계획

성영만 430-8273

- 일 시 : 2022. 11. 15.(수) 09:00 ~
 - ※ 우천시 연기
- 장 소 : 상전면 체련공원 주차장 일원(호남 36호 농협 창고 직송)
- 매 입 량 : 600포대 신동진 / 40kg
- 농 가 수 : 12농가
- 매입품종 : 신동진
- 매입가격 : 전국 평균 산지 쌀값을 조곡(40kg)으로 환산한 가격
- 매입방법 : 지역농협과 약정 체결한 농가
- 지급금 지급 및 정산
 - 중간정산금(3만원)은 수매 직후 지급
 - 최종정산은 쌀값 확정 후 연말 지급

2

농민공익수당 지급대상 농지 이행점검

소지현 430-8272

- 기 간 : 2022. 10. 07. ~ 11. 18.(금)
- 대 상 : 관외에서 이행점검을 의뢰한 농지
- 내 용 : 농지의 형상 및 기능유지 여부 확인
- 금후계획 : 부적합 농지 농민공익수당 지급제외 처리

3**농기계용 면세유 가격안정지원사업 추가 신청 안내** 성영만 430-8273

- 신청기간 : 2022년 10월 ~ 12월
- 사업대상 : 도내 주소지를 두고 면세유류 구입카드를 발급받은 농업(법)인
- 지원단가 : 경유 ℓ 당 322원, 휘발유 ℓ 당 276원
- 지원내용 : 농기계용 면세유(경유, 휘발유) 구입비 일부 지원
- 신청방법 : 도장, 본인명의 통장 지참하여 면사무소 방문신청
- 협조사항 : 대상 농업인의 ‘면세유 공급량 확인서’ 서식을 전달할 예정이니 농업인에게 작성 받아 농협에 일괄 제출 요망

4**2022년 어업용 면세유 지원사업 신청 안내** 소지현 430-8272

- 신청기한 : 2022. 10. 28.(금)
- 사업대상 : 도내 어업용 면세유류 구입카드를 발급받은 내수면 허가어선, 양식장
- 지원단가 : 경유 ℓ 당 142.5원, 휘발유 ℓ 당 160원, 중유 ℓ 당 220원
- 지원내용 : 어업용 면세유(경유, 휘발유, 중유) 구입비 일부 지원
- 신청방법 : 어업용 면세유류 구입카드, 도장, 본인명의 통장 지참하여
면사무소 방문신청

5**2022년 하반기 소·염소 구제역 일제접종 알림** 소지현 430-8272

- 기 간 : 2022. 10. 01. ~ 10. 31.(월)
- 대 상 : 관내 사육중인 소·염소 전체
 - * 제외대상 : 1. 예방접종 후 4주 미만 개체
 - 2. 출하예정일 2주 이내 개체
 - 3. 임신말기로 농가에서 일제접종 유예를 신청한 소
(신청방법 : 공수의 또는 읍면에 보고)
- 지원내용 : 공수의 접종지원 농가 접종당일 적극 협조 요망
 - 소규모농 : 공수의(가축방역사 포함) 접종 지원, 백신 무료
 - 전 업 농 : 자가접종, 백신 구입비 50% 지원
- * 전업농가 중 상반기 접종반 지원을 희망한 농가는 공수의 지원

6**춘파용 목초 및 사료작물 종자신청 안내** 소지현 430-8272

- 신청기한 : 2022. 12. 30.(금)
- 사업대상 : 경영체등록이 되어있는 관내 조사료 급여 농가
- 품 목
 - 목초종자 : 오차드그라스, 톨페스큐, 티모시, 켄터키블루그라스
 - 사료작물종자 : 이탈리아라이그라스, 피, 옥수수, 테오싯, 수단그라스, 수수교잡종
- 사업내용 : 지원대상인 목초 종자, 사료작물 종자 지원
- 신청방법 : 면사무소 산업팀 방문 후 신청서 작성

○ 개편내용

- 농지원부 제도개선에 따라 농지원부 명칭이 농지대장으로 변경

- **농지임대차 등 농지이용정보 변경 시 신고 의무**

(변경 사유가 발생한 날로부터 60일 이내)

* 신고대상 : 1. '22.8.18.이후 체결·변경·해제하는 임대차

⇒ 임대차 또는 사용대차 계약서

2. 신규 설치하는 농축산물생산시설(축사, 농막 등)

⇒ 건축물 또는 가설건축물대장

3. 토지개량시설(수로, 제방)

⇒ 서류, 사진, 도면자료 등

- 신고제 미이행 시 과태료 부과

위 반 행 위	근거 법조문	위반 시 과태료(만원)		
		1차	2차	3차이상
가. 농지법 제49조의2에 따른 신청을 거짓 으로 한 경우 - 농지임대차 및 시설설치 거짓 신고	농지법 제64조 제1항 제2호	250	350	500
나. 농지법 제49조의2에 따른 신청을 하지 않은 경우 - 농지 임대차 및 시설설치 미신고	농지법 제64조 제2항	100	200	300

1 벼 적기 수확

김동원 430-8274

- 벼의 수확 적기는 외관상으로 충분히 익고, 산물 수매벼는 수분 함량이 25% 이하일 때 수확하며, 자가 건조 시에는 90% 이상 익었을 때 수확함
- 수확 시기는 품종의 숙기 또는 출수기에 따라 다르나, 조생종은 출수 후 45~50일, 중생종은 출수 후 50~55일, 중만생종 및 만식재배는 출수 후 55~60일이 수확 적기임
 - 벼를 너무 일찍 수확하면 청미, 미숙립이 증가하고 늦게 수확하면 동할립, 피해립 등이 증가하여 완전미율이 떨어짐
- 콤바인 작업 속도가 과도하게 빠르면 회전수가 올라가 탈곡통에 투입되는 벼의 양이 많아져 벼알이 깨지는 등 미질이 떨어짐
 - 탈곡통 회전수는 1분에 500회전, 채종용은 300~350회전이 적당함

2 벼 건조 및 저장

김동원 430-8274

- 미곡의 건조과정 중 쌀의 품질 저하 원인
 - 급격한 건조에 의한 동할미 발생, 과도한 가열에 의한 열손상립 발생
 - 과도한 건조에 의한 식미 악화 및 도정 곤란 초래
 - 건조 지체로 인한 벼의 변질 초래
- 물벼는 수분함량이 22~25% 정도이므로 온도변화에 따른 호흡량을 억제할 수 있는 안정 수분함량(약 15%)까지 건조시킴

〈물벼의 수확 후 건조까지 시간〉

물벼 수분 함량(%)	건조까지 한계시간	비 고
20% 이상	8시간 이내	수확적기
26% 이상	4~5시간 이내	수분이 많은 물벼

- 벼는 높은 온도에서 말리면 품질이 나빠지므로 일반용은 45~50℃에서, 종자용은 40℃ 이하의 낮은 온도에서 서서히 말리도록 함
 - 벼 건조 시 동할립 발생을 억제하기 위하여 초기 수분함량이 높을 수록 송풍 온도를 낮게 해줌

- 건조온도를 55℃ 이상 높이면 완전미 함량이 낮아지고 동할미가 증가하여 쌀 품질이 낮아짐
- 저장 기간 중 품질을 유지하기 위하여 벼의 수분함량 15%, 저장 온도 10~15℃, 상대습도 70~80% 정도 유지 시켜줌
- 저온저장고에 톤백으로 적재할 때는 가능한 냉각공기에 접촉될 수 있도록 일정 간격을 두며 벽체에 발생하는 결로가 톤백에 닿지 않도록 저장함

3 논 땅심 높이기

김동원 430-8274

- 논토양의 땅심을 높이기 위해 콤바인 수확 시 벧짚을 3~4등분 하여 10a당 400~600kg 정도 시용 후 가을 같이 실시함
- 벧짚시용으로 유기물 함량이 높아지고 질소, 인산, 칼리 등 무기성분 흡수량이 증대됨
- 벧짚을 거두어들인 농가는 퇴구비를 넣고 18cm 이상 깊이 갈아함
- ※ 전년도에 갯싸무늬병 등 병발생이 심한 논은 반듯이 벧짚 환원 바람

4 발작물 수확

김동원 430-8274

- 수확기에 있는 작물은 서둘러 수확하여 뒷그루 작물의 파종이 늦어지지 않도록 하고 수확한 발작물은 건조 조제를 실시함
- (콩) 잎이 누렇게 되면 수확하는데 콩 꼬투리에 푸른빛이 없고 노란색이나 갈색으로 변하였을 때 수확하도록 함
- 수확시기는 개화 후 60일경이고 논 이용 콩 재배는 5~10일 늦음
- 수확시기를 놓치면 탈립에 의한 손실과 미이라병, 자반병 발생으로 품질이 떨어짐
- 소요 시간과 손실률을 줄이기 위한 콤바인 수확적기는 성숙 후 10일경, 수분함량 18~20% 정도에 실시함
- 탈곡한 콩은 정선기 등으로 이물질 제거 후 수분함량이 14% 이하로 건조하고 서늘한 장소에 저장하며 장기저장 시 5℃ 이하 상대습도 60% 내외로 유지시킴

- (고구마) 고구마의 수량은 9월 하순까지 거의 결정이 되므로 10월 상·중순까지 수확을 해야 함
 - 고구마는 10℃ 이하의 낮은 온도에 접하면 저장성이나 싹트는 힘이 낮아지므로 서리가 내리기 전까지 수확작업 완료함
 - 아물이(큐어링)처리는 수확 후 1주일 이내에 온도 30~33℃, 습도 90~95%에서 4일간 실시하고 직사광선이 들지 않고 통기가 잘 되는 창고에서 10~15일간 예비저장을 시킴
- (가을감자) 잎, 줄기가 고사된 다음 수확하게 되므로 0℃ 이하로 내려가면 동해의 우려가 있어 일기예보를 확인하여 수확시기를 결정함
 - 수확한 감자는 온도를 12~15℃, 습도 80~85%에 1주일정도 예비저장으로 상처를 치유함
 - 본 저장온도 3~4℃, 습도 80~85%에 보관함

5 마늘·양파 재배

김동원 430-8274

- (한지형 마늘) 10월 상순부터 파종하며, 10월 중순 이전에 심을 때 일부지역은 겨울철 싹 출현이 우려됨, 한지형 마늘은 11월 상순까지 심으며, 늦어도 11월 중순까지는 파종하는 것이 바람직함

※ 마늘 종구소독 : 벤레이트 400배액+디메토 1,000배액에 1시간 침지

- (본밭 관리) 뿌리의 활착과 양분흡수 증대, 동해예방을 위한 적정 수분관리, 15일 간격으로 30mm 정도 관수, 초기 잡초 방제 등
- (양파 육묘) 잘록병 방제, 물주기, 풀 뽑기, 솎아내기 등 우량 묘 생산
 - 줄기 굵기 6~7.5mm, 키 25~30cm, 엽수 4매 정도, 뿌리 및 잎의 절단이 없는 묘 선택
 - 아주심기: 조생종(10월상~10월중), 중생종(10월상~11월상), 만생종(10월하~11월중)

- (저온대비) 갑작스런 추위를 대비해 부직포나 비닐을 준비하고, 기상예보에 따라 덮어주거나, 수확기가 된 무와 배추는 서둘러 수확함
 - 피복무 0℃ 내외, 배추 0~8℃, 수확하여 임시저장(무 -2℃이하, 배추 -8℃이하)
 - 동해 피해 발생 시 언 부분이 녹은 후 수확하여 저장하지 말고 즉시 출하
- (적기수확) 너무 일찍 수확하면 품질이 떨어지고 수량이 낮으며 늦게 수확하면 동해 피해를 받아 오래 저장할 수 없음

〈배추·무 수확 시기〉

구분	배 추	무
중·북부	11월 상순 ~ 11월 하순	10월 하순 ~ 11월 상·중순
남 부	11월 하순 ~ 12월 상순	11월 상순 ~ 11월 하순

- 인삼 종자의 개갑(開閥; 미성숙 인삼종자를 후숙시키는 것)이 거의 완료되는 단계이므로 물주기는 2~3일에 1회씩 주도록 함
 - 개갑 용기 내 수분이 정체될 경우 싹틔음 비율이 저하되므로 주의함
- 개갑이 완료된 종자는 파종 2~3일 전에 꺼내 깨끗한 물로 씻은 다음 건조하지 않도록 보관하였다가 뿌림
 - 봄파종은 발아율이 현저히 저하되므로 개갑된 종자는 가능하면 가을에 파종함
 - 개갑된 종자를 보관할 때는 0~-2℃의 저온저장고나 모래와 혼합하여 노지에 묻어 보관하였다가 이듬해 땅이 녹은 직후에 뿌림
- 개갑이 덜 된 종자는 별도 용기에 넣어 20℃에서 4~7일 동안 처리할 경우 싹눈 트는 비율이 향상됨



〈개갑이 안 된 종자〉



〈개갑이 잘 된 종자〉

- 신청기간 : 2022. 10. 11. ~ 10. 26.(수)
- 대상품종 : 5품종
 - 소담미(꿀고구마), 진ؤل미(밤고구마), 풍원미, 호감미, 호풍미(호박고구마)
- 보급형태 : 플러그묘(자가증식용 72공포트), 종순(본밭 바로식재용)
- 보급시기 및 방법

보급형태	보급단가	보급시기	배송방법
플러그묘	850원/주	2월 상순~3월 중순	택배 혹은 화물배송 * 배송비 무료
종 순	350원/주	4월 하순~5월 중순	

2023년 고구마 무병묘 사전 신청 양식

○ 보급형태 : 플러그묘, 종순

- 품종 : 소담미, 진율미, 풍원미, 호감미, 호풍미

[illegible]

달고 부드러운 밤고구마 진율미

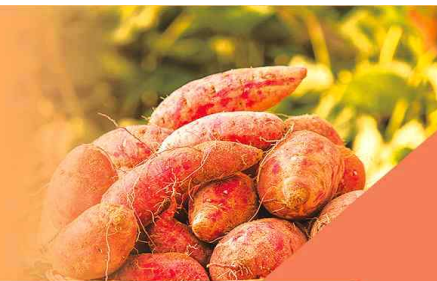

주요 특성



〈생고구마〉



〈찐고구마〉



〈지상부〉

- 용도 : 식용 (2016년 육성)
 - 식미 우수, 찐고구마 식감 부드러움
 - 찐고구마 당도 (브릭스) : 27.3
- 지상부 : 잎 심장형, 줄기·잎자루 녹색, 끝잎 자색
- 지하부 : 껍질 홍색, 육색 황색, 모양 방추형
- 수량성 : 28.6 톤/ha (보통기), 24.2톤/ha (조기)
 - 소비자가 선호하는 크기(150g)의 괴근 많이 달림
- 조기 출하 (수확직후 식미 우수), 장기저장 모두 적합
- 병해충 저항성 : 덩굴쪄김병 저항성
- 재배면적 및 점유율 : ('20) 966ha (6.2%)
 - 국내 밤고구마 점유율 1위
- 재배상 유의점 : 표준시비법에 따른 적정 시비 필요

수량 및 품질특성

품종명	주당상저수 (개/주)	상저평균중 (g)	총유리당함량 (g/100g DW)		감미도		찐고구마 식미 (1~5)
			생고구마	찐고구마	생고구마	찐고구마	
진율미	3.6	137	8.8	22.8	8.1	13.4	3.6
율미	2.3	178	4.9	25.0	4.8	11.9	3.0

1) 감미도 : Fructose×1.0 + Glucose×0.55 + Sucrose×1.0 + Maltose×0.35

2) 식미 : '율미' 3점 기준, '율미' 보다 매우 나쁨(1) ~ 매우 좋음(5)



국립식량과학원
National Institute of Crop Science

맛과 상품성이 우수한 꿀고구마 소담미



주요특성

- 용도 : 식용 (2020년 육성)
- 괴근 껍질 자줏빛 빨강색, 육색 농홍색, 모양 방추형, 찐육질 약점질
- 상품괴근수량 (톤/ha) : (120일 재배) 19.7, (150일 재배) 24.4
- 병해충 저항성 : 덩굴쪼김병 및 뿌리혹선충 중도저항성
- 저장성 : 장기간 저장시 부패율, 내부 공동화 거의 없어 저장성 우수
- 재배상 유의점 : 괴근 개수가 많아 수량을 늘리기 위해 150일 재배 필요



〈생고구마〉



〈군고구마〉



〈포장 생육〉

품질특성

- 찐고구마 육질이 약점질로 부드러우며, 단맛이 강하고 식미가 우수함

품종명	찐고구마				베타카로틴 (μ g/100g dw)
	총유리당 (g/100g dw)	감미도 ¹⁾	당도 (브릭스)	식미 (-3~3) ²⁾	
소담미	36.5	19.1	29.0	1.7	109.3
진홍미	31.5	15.3	28.2	0	567.0
베니하루까	33.9	16.6	28.5	1.3	81.0

1) 감미도 : Fructose \times 1.17 + Glucose \times 0.74 + Sucrose \times 1.0 + Maltose \times 0.33

2) -3(매우불량), -2(불량), -1(약간불량), 0(표준품종 진홍미와 대등), 1(약간 좋음), 2(좋음), 3(매우 좋음)



국립식량과학원
National Institute of Crop Science

조기재배 수량 많은 호박고구마 풍원미

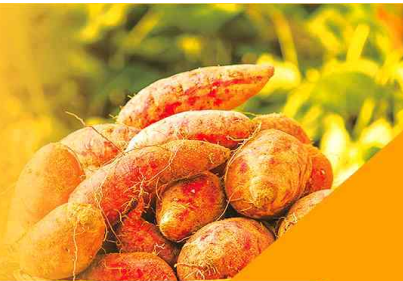

주요 특성



〈생고구마〉



〈찐고구마〉



〈고구마 칩〉

- 용도 : 식용 (2014년 육성)
 - 식미 우수, 당도 (브릭스) : 25.5
 - 베타카로틴 다량 함유 : 9.1 mg/100g
- 지상부 : 잎모양 심장형, 끝잎 녹자색, 잎 · 줄기 녹색
- 지하부 : 껍질 홍색, 육색 담주황색, 찐 육질 중간질
- 수량성 : 24 톤/ha (조기 및 보통기재배)
 - 조기재배 다수성, 품질 우수, 7~8월 출하 적합
- 병해충 저항성 : 덩굴쪼김병, 뿌리혹선충 저항성
- 가공특성 : 칩 특성 우수
- 재배면적 및 점유율 : ('20) 1,239 ha (8.0%)
 - 국내 점유율 3위
- 재배상 유의점 : 재배기간 110~120일 권장

수량 및 품질특성

주당상저수 (개/주)	상저평균중 (g)	상품괴근수량 (톤/ha)		총유리당함량 (g/100g DW)		찐고구마 감미도	전분호화 개시온도 (℃)
		조기	보통기	생고구마	찐고구마		
2.8	156	24.3	24.1	8.3	31.6	16.5	70.0

1) 감미도 : Fructose × 1.0 + Glucose × 0.55 + Sucrose × 1.0 + Maltose × 0.35

당도 높고 병에 강한 호박고구마 호감미



주요특성

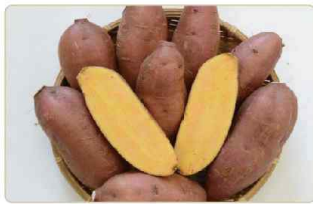

〈생고구마〉



〈찐고구마〉



〈덩굴썩짐병 발생〉

- 용도 : 식용 (2015년 육성)
 - 식감 부드러움, 당도 (브릭스) : 32.2
 - 베타카로틴 다량 함유 : 9.8 mg/100g
- 지상부 : 잎모양 심장형, 끝잎 자색, 잎 · 줄기 녹색
- 지하부 : 껍질 홍색, 육색 담주황색, 모양 장방추형
- 수량성 : 24.1 톤/ha (보통기재배)
- 병해충 저항성 : 덩굴썩짐병 중 (외래 호박품종 약)
- 가공특성 : 말랭이, 칩 특성 우수
- 재배면적 및 점유율 : ('20) 1,573 ha (10.1%)
 - 국내 점유율 2위(호박고구마 중 점유율 1위)
- 재배상 유의점 : 보통기재배 130일 이상 재배 권장
표준시비법에 따른 적정 시비 필요

수량 및 품질특성

주당상저수 (개/주)	상저평균중 (g)	상품괴근수량 (톤/ha)		총유리당함량 (g/100g DW)		찐고구마 식미 (1~9)	전분호화 개시온도 (°C)
		조기	보통기	생고구마	찐고구마		
3.5	124	14.5	24.1	10.6	40.0	6.7	71.8

1) 식미 : '율미' 5점 기준, '율미' 보다 매우 나쁨(1) ~ 매우 좋음(9)

병에 강한 다숫성 호박고구마 호풍미



주요 특성

- 용도 : 식용 및 식품가공용 (2021년 육성)
- 괴근 껍질색 빨강색, 육색 담주황색, 찢고구마 육질 약점질
- 병 저항성 : 덩굴쪄짐병, 더덩이병, 고구마뿌리혹선충 저항성
- 재배상 유의점 : 가공용은 150일 재배 (120일 대비 수량 37% 증수)



〈생고구마〉



〈군고구마〉



〈말랭이〉

- 상품크기의 괴근 수량이 많고 주요 병해에 강하며 저장성이 우수함

품종명	상품괴근 평균중 (g)	주당상품 괴근수 (개)	상품괴근수량 (kg/10a)		내병성			저장성 ¹⁾	
			조기	보통기	덩굴쪄짐병	더덩이병	뿌리혹선충	부패율(%)	공동화(%)
호풍미	140.3	4.1	3,435	3,399	강	강	강	0	0
풍원미	162.2	2.9	3,149	2,836	강	약	강	35.0	0
호감미	162.1	3.2	2,889	2,988	중	중	중	2.0	0

1) 저장기간 : 9개월(누적)

품질 특성

- 군고구마 당도가 높고 말랭이 가공적성이 우수함

품종명	찢고구마				군고구마		말랭이 기호도 (1~5) ³⁾	베타카로틴 (μg/100g dw)
	육질	감미도 ¹⁾	당도(브릭스)	식미(-3~3) ²⁾	당도(브릭스)	식미(-3~3)		
호풍미	약점질	20.2	26.9	0.3	32.7	1.9	3.9	19,590
풍원미	약점질	21.0	26.2	0.3	32.7	1.4	—	36,146
호감미	약점질	20.7	29.1	0.7	34.3	2.0	3.0	13,641

1) 감미도 : Fructose×1.17 + Glucose×0.74 + Sucrose×1.0 + Maltose×0.33

2) 대비품종 대비 매우나쁨(-3), 나쁨(-2), 약간나쁨(-1), 대등(0), 약간 좋음(1), 좋음(2), 매우 좋음(3)

3) 대비품종 대비 매우나쁨(1), 나쁨(2), 대등(3), 좋음(4), 매우 좋음(5), 베니하루카(2.5)



국립식량과학원
National Institute of Crop Science

☐ 기 간 : 연 중

☐ 검진대상 및 항목

검진유형	검진대상		검진항목
일반검진	건강보험 가입자 (2년/1회)	<ul style="list-style-type: none"> ○ 직장가입자(단, 비사무직 1년/1회) ○ 세대주인 지역가입자 ○ 만 20세 이상 지역세대원 및 피부양자 	혈압,시력, 청력,소변, 혈액,홍부 방사선 검사 등
	의료급여 수급권자 (2년/1회)	<ul style="list-style-type: none"> ○ 만 19~64세 의료급여수급권자 (만66세 이상 의료급여수급권자는 의료급여 생애전환기검진 실시) 	
암 검진	○ 대 장	암 : 만 50세 이상 (1년/1회)	대장암 위암 자궁경부암 유방암 간암 폐암
	○ 위	암 : 만 40세 이상 (2년/1회)	
	○ 자궁경부	암 : 만 20세 이상 여성 (2년/1회)	
	○ 유 방	암 : 만 40세 이상 여성 (2년/1회)	
	○ 간	암 : 만 40세 이상인 자 중 고위험군 (1년/2회/상,하반기)	
	○ 폐	암 : 만 54~ 74세 중 고위험군(2년/1회)	

☐ 검진기관 : 전국 건강검진기관(건강보험공단 검진안내문 참조)

진안군 검진기관

- 5대암 검진 : 진안군의료원, 마이외과정형외과
- 4대암 검진 : 우리가정의학과(유방암 검진 불가)
- 구강 검진 : 바른치과의원

폐암 검진기관

- 전북대병원, 예수병원, 전주병원, 대자인병원, 원광대병원, 익산병원
부안성모병원,군산의료원, 동군산병원, 남원의료원, 고창병원

유의사항

- 지참서류 : 신분증
- 검진전날 저녁 9시 이후 금식(음식, 물 등) : 8시간 공복 유지
- 대장암 검진 : 보건소·보건지소·진료소에서 채변통을 미리 수령하여
검진 시 제출(만50세 이상은 매년 검진대상임)

진안군보건소 ☎ 430-8530

국민건강보험공단 진안지사 ☎ 430-9163

※주민등록상 주소지 진안군민

구 분	국가접종 (무료)	진안군 (유료/무료)
접종대상자	만65세 이상(1957.12.31.이전) 생후 6개월~만13세(09.1.1까지)	무료 : 기초생활수급자, 국가유공자, 장애인 유료 : 만14세~64세
접종금액	무 료	유료 : 11,000원 (현금)
접종시간	오전 09:00 ~ 12:00 <u>《오전만》</u>	
장 소	상전보건지소 ☎ 430-8831, 8832	
준 비 물	주민등록증(주소확인), 도장, 국가유공자(유공자증), 장애인증 ※ 마스크 착용 필수 (미착용시 출입불가)	
관내접종기관	진안군의료원, 구세의원, 김흥기가정, 송외과, 진안의원,우리가정, 마이외과, 마령의가정의학의원(8개소)	

상전 접종날짜	상전면 마을 일정
10월20일(목)	갈현리, 주평리
10월21일(금)	용평리, 구룡리, 월포리, 수동리
10월24일(월)	미 접종자중 백신 소진 시 까지

※ 진안군 병·의원 접종기간 : 10월12일(수) ~ 백신 소진시까지/ 유료 : 10.19(수)부터~

※ 진안군 위탁 의료기관

* 65세 이상 어르신 - 진안군 소재 병·의원 (김진호 내과 제외)

* 어린이·임신부 - 진안군의료원, 우리가정의학과의원 (2개소)

2022.09.22.

질병관리청

겨울철 코로나19 재유행 대비

동절기 추가접종을 실시합니다.



사전예약 9월 27일(화)부터~ 접종시작 10월 11일(화)부터~

우선접종대상

면역저하자, 60세 이상,
요양병원·시설 및 감염취약시설 등

건강 취약계층부터 시행

단계적 확대

*2가백신을 활용한 접종은 18세 이상
성인 기초접종(2차접종) 완료자를 대상으로 진행

백신종류

BA.1 기반 2가백신



다만 mRNA 백신 이상반응 등으로 급가·연기
대상자 이거나 mRNA 백신 접종을 원하지 않는 경우,
유전자재조합 백신*도 가능

*노바백스백신, 스카이코비원백신

접종간격

마지막 접종일 또는
확진일 기준
★ 4개월 이후 접종



접종일정

사전예약 9월 27일(화)~
*10.11.(화)부터 접종

·사전예약 누리집
(ncvr.kdca.go.kr) ▶ 대리예약가능

·전화예약
(1339 또는 지자체콜센터)



당일접종 10월 11일(화)~

·카카오톡 / 네이버
잔여백신 예약
·의료기관 유선 연락

※기타사항 잔여백신에 한하여 18세 이상 성인 기초접종자에게 접종 허용

건강 취약계층의 중증·사망 예방을 위한
동절기 코로나19 추가접종에 적극 참여해 주세요!