

살기 좋고!
살고 싶은! 백운!



이장 회의자료

발행인 : 백운면장
발행처 : 백운면

1. 면 산하 이장은 반드시 읽고 실천하여야 한다.
2. 회보는 행정업무의 효율적 운영에 관한 규정에 의한 일반문서이다.
3. 회보는 내용에 따라 1년 이상 보관한다.

□ 총무팀 ----- 1

- 1 백운면민 “화합” 문화예술 “孝” 한마당 행사 개최
- 2 시외버스 운임요금 인상 안내
- 3 65세이상 어르신 농어촌버스 무료이용 홍보 협조
- 4 하천구역 내 불법행위 금지 안내
- 5 여름철 안전 위험요인 집중 신고기간 운영
- 6 2023년 야생동물 피해보상사업 홍보
- 7 진안군 고향사랑기부제 홍보
- 8 종이팩 ↔ 화장지 교환사업 홍보
- 9 진안고원 수박축제 안내
- 10 국민체육센터 리모델링 공사로 인한 임시휴장 안내
- 11 만 나이 일상화를 위한 홍보
- 12 2023 외계인도 오고싶은 진안홍삼축제 홍보
- 13 폐가전제품 무상방문수거서비스 홍보
- 14 백운면 재활용품 선별장 및 폐비닐 집하장 운영 안내
- 15 클린하우스 운영 협조 안내
- 16 영농부산물 처리 방법 홍보
- 17 쓰레기 적정 배출방법 홍보
- 18 불법 주·정차 단속 및 사전 알람 서비스 신청 안내
- 19 동향파악 협조

□ 맞춤형복지팀 ----- 14

- 1 2023년 하반기 노인 이·미용권 배부안내
- 2 폭염대비 취약노인 보호대책 안내
- 3 복지 사각지대 발굴 협조
- 4 연령도래자 및 전입가구 청소년 드림카드 신청안내
- 5 기초연금 신청 안내
- 6 전주 연성의전화 부설 ‘나눔’ 안내
- 7 취약계층 주거환경 개선을 위한 주거실태 일제조사 실시

□ 민원팀 ----- 19

- 1 농촌빈집정비사업 추가 신청 안내
- 2 2023년 한옥건축지원 시범사업 희망자 2차 모집
- 3 전입장려 지원사업 안내
- 4 결혼장려 지원사업 안내

□ 산업팀 ----- 21

- 1 여름철 산사태 대비 및 우려시 행동요령 홍보
- 2 농지법 개정에 따른 농지대장 변경신고
- 3 2023년 진안군 농산물 가격안정 지원사업 안내
- 4 농업인 안전보험 및 농기계종합보험 가입 안내
- 5 2023년 8월중 전라북도 농식품인력개발원 교육생 추천
- 6 농산물 판매업체 장려금 지원
- 7 2023년 GAP인증 확대 및 안전성 분석 지원사업
- 8 여성농업인 특수건강검진 이동검진 안내
- 9 ‘23년 농업용 면세유 가격안정지원사업 안내
- 10 장마철 농작물 및 농업시설물 안전관리요령 홍보
- 11 기본직불금 신청 등록정보 열람기간 운영
- 12 기본직불금 신청자 이행 준수사항 알림
(마을공동체 활동 참여)
- 13 기본직불금 이행점검기간(6월~9월) 준수사항 홍보
- 14 2023년 7월 농작물 재해보험 가입기간 홍보
- 15 하절기 꿀벌응에 집중방제 실시 홍보
- 16 취약계층 및 국가유공자 연료비 신청

□ 농업인상담소 ----- 34

- 1 농업기상 정보 문자서비스 신청 및 홍보
- 2 벼농사
- 3 콩 포장관리
- 4 고추 초기 관리
- 5 수박 재배 관리
- 6 사과 포장 관리
- 7 인삼 재배 관리
- 8 농기계 폐오일 교환
- 9 농기계 임대 홍보

□ 보건지소 ----- 39

- 1 진드기 매개 감염병 예방수칙 안내
- 2 금연클리닉 운영
- 3 수인성·식품매개 감염병 예방수칙 안내
- 4 폭염대비 환경보전 및 건강관리 안내
- 5 2023년 건강(암)검진 안내

총 무 팀

1

백운면민 “화합” 문화예술 “孝” 한마당 행사 개최

전민신 430-8285

- (일 시) 2023. 07. 20.(목) 11:30 ~ 17:30
- (장 소) 백운면 흰구름 문화센터
- (대 상 자) 백운면민
- (주최/주관) 진안군마을축제위원회 / 백운면주민자치위원회
- (후 원) 백운면행정복지센터 / 백운농협
- (행사내용) 기념식, 공연, 체험, 전시, 영화관람(헬머니)

2

시외버스 운임요금 인상 안내

성민기 430-8286

- (요금변경 일자) 2023. 7. 11.(화)부터 시행
- (요금인상율) 5.0% (시외직행 및 고속 동일)
- (각 방면 요금 변경 내용)

(단위 : 원)

연 번	방 면		당초금액	변경금액	운수업체
	출 발	도 착			
1	진 안	전 주(터미널)	4,200	4,600	전북고속, 전북여객
2	진 안	전 주(인후동)	3,900	4,300	
3	진 안(안천)	전 주(터미널)	6,600	7,300	
4	진 안(안천)	전 주(인후동)	6,300	6,900	
5	진 안	장 수	3,400	3,700	
6	진 안	장 계	2,900	3,200	
7	진 안	대 구	15,600	17,200	
8	진 안	서 울 (강남)	17,200	24,700	
9	진 안(안천)	서 울 (강남)	17,500	25,700	
10	진 안	무 주	5,400	6,000	
11	진 안	금 산	5,800	6,400	

*할인을 적용 : 초등학교 50%, 중·고등학교 20%

- (사 업 명) 어르신 농어촌버스 무료이용 지원 사업
- (지원대상) 진안군에 주소를 둔 65세 이상 어르신
* 당초 70세이상 → 65세이상으로 확대
- (지원횟수) 편도 24회/월
(사전에 주소지 읍.면사무소에서 나들이카드 '교통카드' 를 신청, 발급 받은 후 이용 가능)
- (적용시기) 2023. 7. 1.

- (내 용) 하천구역 내 불법행위에 따른 상당한 민원이 발생하고 있어 하천관리에 막대한 지장을 초래하고 있는 실정으로 불법행위 및 벌칙사항 안내
- (주요 불법행위)
 - 하천구역을 단순한 유흥지로 인식하거나, 하천구역 주변에 거주하고 있는 이유로 경작 및 시설물을 적치하는 등의 행위
 - 여름철 물놀이객을 상대로 평상을 설치하여 영업하는 행위
- (불법행위시 벌칙사항)

※ 하천법 제95조 및 제96조 : 1년~2년이하 징역 또는 1천만원~2천만원 벌금

- (협조사항) 현재 불법행위에 대한 계고 및 변상금 부과 등 행정조치를 진행 예정 중에 있으며, 불법행위가 발생하지 않도록 주민대표자의 홍보 및 계도에 적극 협조

- (신고기간) 2023. 7. 1. ~ 8. 31.
- (신고테마) 풍수해, 물놀이, 수난사고, 폭염
- (신고방법) 안전신문고 앱 또는 포털(www.safetyreport.go.kr)
- (협조사항) 신속한 안전신고를 통한 인명·재산피해 감소 기여

- (사업기간) 2023. 6. ~ 12.(예산소진시까지)
- (보상대상) 야생동물에 의해 직접 피해를 입은 경우
- (제외대상)
 - 다른법령(「농어업재해보험법」에 따른 보험 포함)에 따라 피해보상 및 지원을 받을 수 있는 경우
 - 각종 법령의 규정에 의하여 경작이 금지된 지역 안에서 농작물 등을 재배한 경우
- (필요서류) 농지대장, 임대차계약서 등

- (시 행) 2023. 01. 01 ~
- (내 용) 고향에 대한 기부문화 조성 및 지역경제 활성화
- (기부주체) 개인 ※법인 및 단체는 기부 불가.
- (기 부 처) 주민등록상 거주지를 제외한 모든 지자체
- (기부한도) 1인당 연간 500만원
- (세액공제) 10만원 이하(전액), 10만원 초과(16.5%)
- (답 례 품) 기부금의 30% 이내의 지역 특산품, 상품권등
- (협조사항) 출향인에게 많은 홍보 및 참여 독려

- (운영기간) 연중
- (장 소) 읍·면사무소
- (이용방법) 종이팩 수집 → 읍·면사무소 → 화장지 교환
- (배출방법) 종이팩은 내용물을 비우고 물로 행균 후 펼쳐서 건조
- (교환기준) 종이팩 수집량에 따라 화장지 교환

구 분	용량(ml)	수집량(매)	화장지교환
종이팩 (우유·주스·두유)	200, 500	20	친환경화장지 1개
	1000	10	친환경화장지 1개

- (기 간) 2023. 7. 29.(토) ~ 7. 30.(일)
- (장 소) 동향면 체련공원
- (주최/주관) 진안고원 수박축제추진위원회
- (주요행사) 수박왕 선발대회, 수박공예 전시, 수박 판매, 가수 공연 등

- (기 간) 2023. 7. 1.(토) ~ 7. 12.(수)
- (대상시설) 진안군 국민체육센터(헬스장, 수영장)
- (휴장사유) 국민체육센터 리모델링 공사 및 설비 전반 점검

※ 공사 및 임시휴장기간은 공사 일정에 따라 변경 가능

- (시 행) 2023. 6. 28.부터
- (주요내용)
 - ‘만 나이’란 출생일을 기준으로 0살로 시작하여 생일이 지날 때마다 1살씩 더하는 나이 계산법
 - 특별한 규정이 없으면 법령·계약서 등에 나오는 나이는 ‘만’자가 없어도 만 나이를 의미하게 되어, 나이를 두고 발생한 법적 다툼이나 민원이 없어지게 됨

진안고원
JINAN GOWON

외계인도 오고싶은
진안홍삼축제
2023 JINAN RED GINSENG FESTIVAL
9.22(금)~9.24(일) 마이산 북부

2023~2024 한국관광 100선
2020~2023 문화관광축제 전라북도 최우수 축제
주 관 진안홍삼축제추진위원회 문의처 063)430-2391~3 www.jinan.go.kr/festival

- (신청방법) 1599-0903 전화 접수
- (대상품목)
 - 대형가전 : 냉장고, 세탁기, 에어컨, TV, 태양광패널, 일반전자제품
 - 세트품목 : 오디오 세트, 데스크탑(본체+모니터)
 - 소형가전 : 상기품목 외 5개 이상 중소형 가전제품

- (주요내용)
 - 불법 소각, 투기, 매립행위 근절, 재활용품 분리수거 철저 이행
 - ※ 쓰레기 불법투기·매립·소각행위 적발 시 100만원 이하 과태료 부과
 - 마을 내 위반행위 발견 시 면사무소(☎430-8297) 신고
- (홍보사항)
 - 폐비닐 집하장은 폐비닐과 농약병만 배출가능 차광막 및 농약호스 등 영농폐기물 무단투기 금지 홍보 협조 ※ 무인단속중 적발 시 행정 조치

- (대 상) 각 마을별 클린하우스
- (협조사항)
 - 클린하우스 유지 및 환경 관리를 위하여 수거 품목이 아닌 폐기물이 배출 되었을 경우 마을 자체적으로 처리 협조 요청
 - ※ 주민들의 쓰레기 관리에 대한 의식을 고취하기 위함

- (대 상) 갯대, 고추대, 콩대, 잔가지 등
- (배출 및 처리방법)
 - 영농부산물을 파쇄하여 푼거름 등 퇴비로 사용
 - 다른 폐기물(노끈 등)을 제거하여 화목보일러, 아궁이 등 실내 연료로 사용가능
 - 영농부산물만 종량제 봉투 또는 마대에 담아 지정된 장소(클린하우스)에 배출

생활쓰레기	쓰레기종량제봉투에 담아 수거일에 클린하우스 배출	음식물기	물기 제거 후 음식물만 수거통 담아 지정장소에 배출
재활용품	분리수거함에 종류별 적정 배출 *투명 페트병 별도배출	대형 폐기물	행정복지센터 총무팀에 수수료 납부 확인 후 지정장소 배출
폐가전제품	한국전자산업환경협회 무상방문수거 (☎ 1599-0903)	영농 폐비닐	영농폐비닐 집하장에 배출(평일 9시-17시)
종이팩	수집 후 행정복지센터 방문하여 수집량에 따라 친환경화장지 교환	폐건전지	클린하우스 분리수거함이나 행정복지센터 폐건전지 수거함에 배출

- (대 상) 거주지와 상관없이 우리 군 관내에 운행하는 차량 중
문자 알림 서비스 제공을 원하는 차량등록 소유자
- (신청방법) 진안군 홈페이지 > 분야별 정보 > 주정차단속 알림 > 동의 신청
- (유의사항)
 - 등록차량 1대당 1개의 전화번호만 신청 가능(중복신청 불가)
 - 동일 차량에 대해 1일 1회 서비스 제공
 - 서비스 대상 지역은 관내에 한함(관외 지역은 해당 지자체 신청 요망)

※ 신청방법 붙임 참조

- 마을 및 여론 동향 수시 알림 협조
 - 주민 여론 동향(전반적인 분위기 및 특이사항 동향)
 - 마을 단위 각종 사건·사고, 주요 애·경사 및 일정 등
 - 각종 단체(산악회, 친목회, 기타 선진지 견학 등) 행사 통보
- 협조 사항 : 동향 발생 즉시 전화 또는 인편 연락 요망

※ 백운 동향을 외부에서 먼저 문의하는 경우가 발생하지 않도록 협조 요청

불법 주정차 사전알림 서비스 신청 안내

- 신청대상 : 거주지와 상관없이 우리 군 관내에 운행하는 차량 중 문자알림 서비스 제공을 원하는 차량등록 소유자
- 유의사항
 - ➡ 등록차량 1대당 1개의 전화번호만 신청 가능(중복 신청불가)
 - ➡ 동일차량에 대해 1일 1회 서비스 제공
 - ➡ 서비스 대상지역은 관내에 한함(관외지역은 해당 지자체 신청요망)
- 신청방법 : 온라인(진안군 홈페이지) 또는 주소지별 읍면사무소 방문 신청(총무팀)
- 온라인 신청안내

① 진안군청 홈페이지 접속(<http://www.jinango.kr>)

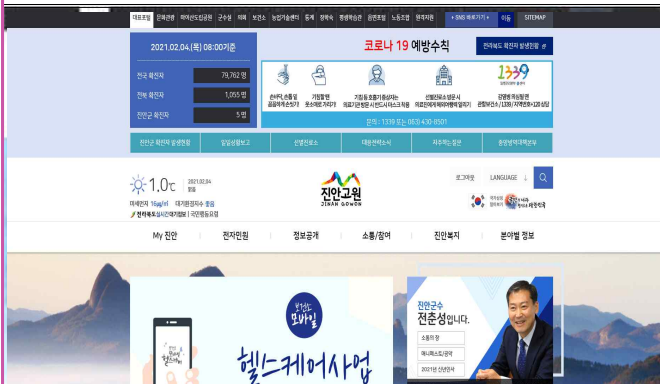

② 화면 상단 분야별 정보 “차량/교통 (주정차단속 알림 서비스)” 클릭

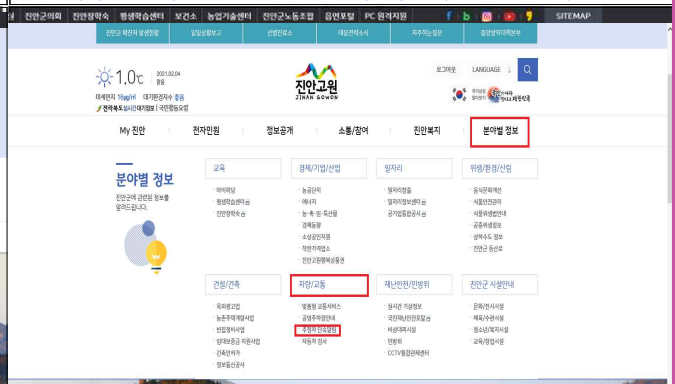

③ 화면 상단 “동의신청” 클릭 후 입력

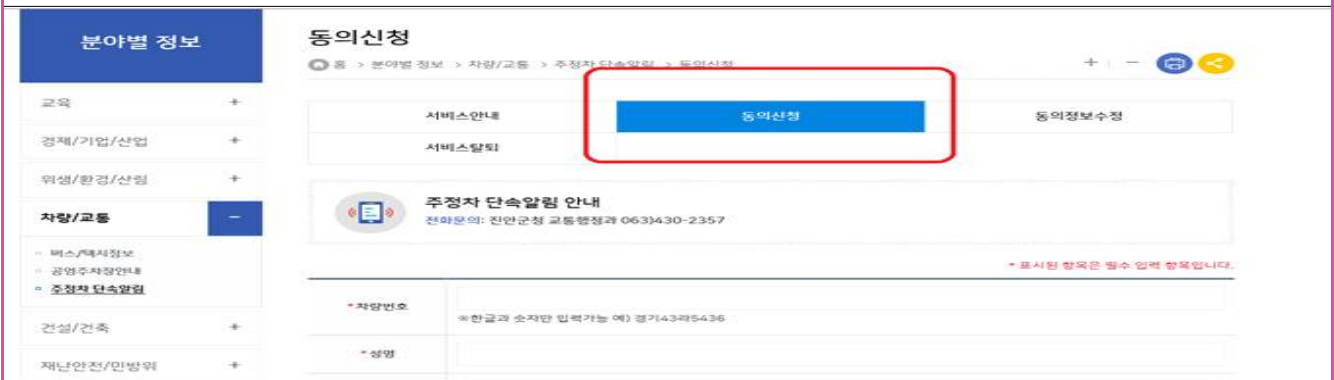

진안군 건설교통과(교통행정팀) ☎ 430-2354

주민과 함께 하는 「쓰레기 3NO운동」

쓰레기 불법소각, 투기, 매립행위 근절 운동을 통하여 농촌형 쓰레기 발생량 감축과 자원화를 통해 주민이 행복한 생활환경 조성 및 청정진안의 미래를 위해 주민과 함께하는 실천 운동

□ 쓰레기 3NO운동 이란?

- 쓰레기를 제대로 수거하고 버려지는 자원을 재활용하기 위하여 다음의 3가지를 하지 않는 주민실천 운동

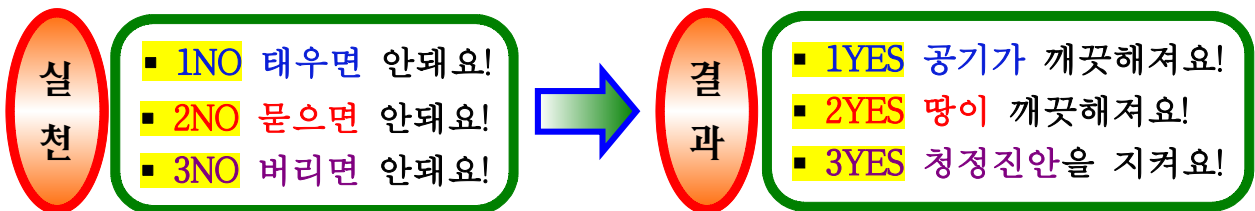

□ 쓰레기를 줄이는 방법

- 쓰레기와 재활용품은 분리해서 배출
- 물건 살 때 1회용봉투 대신 장바구니 사용
- 1회용봉투 대신 재사용 종량제봉투 사용(쓰레기버릴 때 다시 사용)
- 완제품보다 리필제품 사용
- 일회용품은 꼭 필요할때만 사용
- 음식물은 먹을 만큼 조리하고, 버릴 때 찌꺼기는 물기를 꼭짜서
- 옷과 장난감은 이웃과 함께
- 고장난 물건은 수리해서 다시 사용
- 종이는 뒷면까지 사용
- 재활용 가능 표시 제품 사용
- 쓰레기를 버리거나 태우지 않기
- 농기계 폐윤활유는 분리 배출
- 쓰레기를 버리거나 태우는 현장 발견시 환경과로 신고

진안군 백운면 총무팀 ☎ 430-8297

재활용품 분리배출 안내

반드시 분리하여 재활용품 수거함에 넣어주세요

페트병(음료·생수)



내용물 비우기



라벨 제거하기



찌그러트리기



투명 페트
기타 플라스틱

투명과 유색을 분리해
지정된 배출함에 넣기

골판지 박스



택배 송장 스티커,
테이프 제거

- 테이프 등 종이류와 다른 재질 제거해주세요
- 이물질이 혼합되지 않도록 접어서 배출해주세요

신문·책자류



스프링은 떼어서
따로 배출

- 스프링 등 종이류와 다른 재질은 제거후
배출해주세요

종이팩



- 종이팩은 일반 종이류와 구분하여
종이팩 전용 수거함에 따로 배출해 주세요
(수거함이 없는 경우 묶어 종이류로 배출)

플라스틱류

꼭 이물질·물기 제거 후 재활용품으로 배출



재질별로 분리하여 배출
- 음료 용기>은박지 제거
- 물티슈>캡 분리

기타



부착물을 제거한후 분리배출
[부착물>종량제봉투, 본체>재활용품]

폐가전제품(대형/소형) 분리배출 방법(무상수거)

대상품목

대형

냉장고, 세탁기, 에어컨, TV, 자동판매기,
런닝머신, 복사기, 전기정수기, 공기청정기,
전자레인지, 식기세척기, 냉온정수기, 제습기 등

소형

전기밥솥, 청소기, 가습기, 노트북,
헤어드라이기, 선풍기, 다리미, 녹축(믹서)기,
휴대폰(배터리 포함), 비데 등

배출방법

사전 예약방법 (배출자 개별신청)

1. 콜센터 전화: 1599-0903 [평일 08:00~18:00] 2. 인터넷홈페이지: www.15990903.or.kr
세트 품목: PC세트(본체+모니터), 오디오세트 / 소형가전은 5개 이상이 되어야 수거신청 가능

대형 폐기물

전기장판 / 욕매트 / 조명기기 / 악기 / 전기안마의자 / 가구(장롱, 침대, 매트리스 등)
대형 폐기물로 지자체 개인별 신청(문의는 해당 구 군청 청소관련부서)
*별도 처리수수료 부담

진안군 백운면 총무팀 ☎ 430-8297

종량제 봉투에 버려주세요

1. 씻어도 이물질이 제거되지 않는 용기류

치킨상자 속 기름종이

이물질이 많이 묻어있고, 다른 재질과 혼합되어 재활용이 어려움



미세척 컵밥, 컵라면 용기류 등

- 다른 재질과 혼합되어 재활용이 어려움
- 미세척된 컵라면 용기는 음식물이 제거되지 않아 재활용이 어려움



음식물이 제거되지 않은 마요네즈·케첩통·기름통

제대로 씻고 말릴 경우 재활용 가능



2. 오해하기 쉬운 분리배출 대상이 아닌 품목

과일망, 과일포장재

재활용이 어려움



아이스팩

고흡성수지 아이스팩은 재활용이 어려움
종량제 봉투로 배출
[전용수거함이 있는 경우 분리 배출]



CD/DVD, 고무장갑, 슬리퍼

다른 재질과 혼합되어 재활용이 어려움



깨진병, 판유리, 조명기구용 유리류

깨진병, 판유리는 재활용이 어려움
▷신문지에 싸서 버림



보온보냉팩

재활용이 어려움



노끈

노끈마다 재질이 다양해 구분이 어려우므로 재활용이 어려움



도자기류, 사기그릇

재활용이 어려움 ▷불연성쓰레기로 배출



문구류(볼펜, 샤프, 칫솔 등)

다른 재질과 혼합되어 재활용이 어려움



기저귀, 화장지

재활용이 어려움



3. 폐비닐 내용물을 비우고 물로 행구는 등 이물질을 제거하고 분리배출 해주세요

음식물이 묻은 비닐

행구지 못할 경우 종량제 봉투로 배출



스티커 등이 붙은 비닐

이물질을 제거하지 못하는 경우
종량제 봉투로 배출



재활용 불가품

식탁보, 은박비닐, 이불커버 등은
종량제봉투로 배출



자세한 내용은 **내손안의 분리배출앱** 을 참고해주세요

2020 자원순환 실천플랫폼
우리도 함께 합니다

지구를 위한 선택
사실은 우리를 위한 실천
www.recycling-info.or.kr/act4r/



진안군 백운면 총무팀 ☎ 430-8297

“종이팩” 따로 분리배출해 주세요!

www.plug.or.kr www.kora.or.kr

종이팩

따로 분리해 주세요!

종이팩은 일반폐지와 다르게
재활용되고 있어요!



비상도시

일반폐지와 구분하여
정리 배출해 주세요~

수집에 응하면 고급 장갑깎기로 만든 종이팩
종이팩을 110% 재활용하면 연간 800억원의
수입과 200만 2000톤의 나무 130만 그루를
살릴 수 있습니다.



전라북도



KPRC



KORA



환경부

진안군 백운면 총무팀 ☎ 430-8297



투명페트병

이렇게 분리배출 해주세요!



투명페트병에 분리배출 해주세요



투명 생수병



투명 음료수병



일반 플라스틱에 분리배출 해주세요



무색 페트병



무색 페트



유색/기타 페트

[지자체 담당 부서 및 연락처 기재]

맞춤형복지팀

1

2023년 하반기 노인 이·미용권 배부안내

배은정 430-8282

- (신청대상) 70세 이상 어르신(2023년 기준 1953년 생일 도래자)
 - ※ 노인요양시설 입소자 지원제외
- (지원내용) 하반기 6매 지급(연 12매)
 - 1매당 10,000원/ 관내 이·미용업소 이용
- (신청방법) 맞춤형복지팀 방문하여 신청서 작성(최초 신청 시)
- (기타사항)
 - 부정(타지역사용, 타이사용, 부정환급 등) 사용하지 않도록 주의
 - 사망, 전출, 장기입원, 장기출타 등 사유 발생 시 반납

2

폭염대비 취약노인 보호대책 안내

배은정 430-8282

- (보호기간) 2023. 7. ~ 8.
- (보호대책)
 - 마을 경로당 무더위 쉼터 운영
 - 무더위 시간대 (12:00 ~ 17:00) 휴식시간제 운영 및 야외활동 자제
 - 폭염경보 발령 시 마을 방송 안내 및 노인 안부 확인

3

복지 사각지대 발굴 협조

배은정 430-8282

- (신청기간) 연 중
- (지원대상) 경제적인 어려움이나 건강문제, 사회적 고립 등으로 인해 복지서비스가 필요한 가구
- (신청방법) 면사무소 방문, 전화, 복지우체통 사연 신청
- (지원내용) 가정방문상담, 긴급지원, 후원금품지원, 통합사례관리 등
- (협조사항) 복지사각지대 및 위기가구 발굴

4

연령도래자 및 전입가구 청소년 드림카드 신청안내

배은정 430-8282

- (지원대상) 진안군에 주민등록 주소를 둔 청소년
 - 초등학생 : 8세 ~ 12세 학교 졸업 전까지
 - 중·고등학생 : 청소년기본법에 따른 청소년 학교 졸업 전까지
 - 학교 밖 청소년 : 8세 ~ 18세 생일달까지
- (지원내용) 문화, 체육, 진로개발 및 취미활동 등을 위한 바우처카드 지원
 - 초·중학생(8세 ~ 15세) : 30천 원/월
 - 고등학생(16세 ~ 18세) : 50천 원/월
- (신청장소) 읍·면 행정복지센터 맞춤형 복지팀(관내 신청지역 제한없음)
- (협조사항) 나이 연령도래자 및 전입가구 신청안내

5

기초연금 신청 안내

배은정 430-8282

- (신청기간) 연중 65세 생일이 속하는 달의 1개월 전부터 신청 가능
- ※ 2023년 7월 신청대상 : 1958년 8월 출생자
- (신청대상) 65세 이상의 대한민국 국적을 갖고 국내 거주하는 국민
- (신청장소) 백운면 행정복지센터 또는 국민연금공단 진안지사, 온라인(복지로)
- (준비서류) 신분증, 기초연금 지급 통장, 배우자의 금융정보제공동의서,
전·월세 계약서(해당자), 부채 증명서(해당자)

6

전주 여성의전화 부설 '나봄' 안내

배은정 430-8282

- (이용대상) 가정폭력 및 스토킹 피해 여성과 동반자녀
- (이용기간) 기본 6개월 이용가능(퇴소시기 자율)
- (지원내용) 폭력으로부터 안전한 공간과 숙식 제공(별도이용비용 없음)
 - 법률, 의료, 직업훈련, 자립 등 지원 연계
- (문의사항) ☎ 063-282-1366 / 283-9855 전주여성의전화

- (조사기간) 2023. 7. 10.(월) ~ 7. 28.(금)
- (조사대상) 주거취약계층대상자(수급자, 차상위, 기타복지사각지대)에서 주거환경 개선이 긴급하게 필요하다고 인정되는 가구
- (지원내용)

부서 및 기관명	주요 사업	주요 내용
민원봉사과	수선유지, 그린 리모델링 사업	저소득층 단열 창호, 보일러 교체 및 부엌, 화장실 개보수 지원 등
환경과	슬레이트 철거 지원사업	노후 슬레이트 철거 지원
여성가족과	우리집 주거환경개선사업	취약계층 아동가구 대상 소독, 청소, 도배·장판 교체 지원
사회복지과	사례관리	공동모금회 등을 통한 저소득층 물품 지원
자원봉사센터	집수리 봉사단 운영	저소득층 도배·장판 교체 지원
사회복지협의회	좋은 이웃들	저소득층 소규모 수선유지 지원

- (추천신청) 백운면 행정복지센터 맞춤형 복지팀

1 출산장려금 안내

□ 지원대상

○ 출산장려금

- 출산일 또는 입양일 기준 1년 전부터 진안군에 주민등록을 두고 거주하고 있는 영유아의 부 또는 모
(1년 거주기간 미충족 시 1년 이상 거주 시 신청 가능)
- 출산 전 군으로 전입할 계획이 있었으나, 출산예정일보다 이른 출산으로 출생일 당시 군에 주민등록을 두고 있지 않은 경우, 출생신고 된 날로부터 군에 주민등록을 두고 1년 이상 거주한 자
(단, 부동산 계약서, 진단서 등을 통해 확인 필요)
- 다문화가족이 군에 주민등록을 두고 거주하면서 해외(산모모국)로 부모 모두 출국하여 출산 한 경우 지원
(단, 입국 이후 진안군에 출생신고 및 지원금 신청기한 내 지원금 신청)

□ 지원내용

○ 출산장려금

구분	신청 첫달	12개월째	24개월째	36개월째
첫째아 (300만원)	100만원	50만원	50만원	100만원
둘째아 (500만원)	150만원	100만원	100만원	150만원
셋째아 이상 (1,000만원)	300만원	300만원	200만원	200만원

- 신청기한 : 신청 가능일 이후 6개월 이내 신청

□ 신청방법

- 신청장소 : 읍·면 행정복지센터(출생신고 시)
- 신청서류 : 지원신청서, 출생증명서, 통장 사본 등

진안군 보건소 건강증진팀 ☎ 430-8513

2 출산부 산후조리비용 지원 안내

☐ 지원대상

- 진안군에 신생아 출생등록을 한 출산부로서, 출생일을 기준으로 1년 전부터 군에 주민등록을 두고 출산부
(1년 거주기간 미충족 시, 1년 이상 거주 시 신청 가능)

☐ 지원내용

- 적용시기 : '23. 5. 24.(수) 이후 출산 가정 신청 가능
- 지원금액 : 국민기초생활보장 수급자 산모 200만원(1회)
그 외 산모 100만원(1회)
- 신청기한 : 신청 가능일 이후 6개월 이내 신청

☐ 신청방법

- 신청장소 : 읍·면 행정복지센터
- 신청서류 : 지원신청서, 주민등록등본, 통장 사본 등
- * 국민기초생활보장수급자의 경우 수급자 증명서 추가 제출

진안군 보건소 건강증진팀 ☎ 430-8513

민 원 팀

1

농촌빈집정비사업 추가 신청 안내

이민화 430-8295

- (지원대상) 1년 이상 사용·거주하지 않는 주택 또는 건축물을 철거하려는 자
- (지원내용) 총 사업비의 80%(1동당 최대 2백만원)
- (제출서류) 신청서, 신분증사본, 건축물대상, 사진, 견적서 등
- (신청기간) 연중 수시 모집 (잔여물량)
- (신청장소) 백운면 행정복지센터 민원팀

2

2023년 한옥건축지원 시범사업 희망자 2차 모집

이민화 430-8295

- (모집대상) 진안군 관내 한옥건축(단독주택)을 희망하는 자
- (지원내용)
 - 신축 : 공사비의 50% 최대 5천만원
 - 증축·리모델링 : 공사비의 50%, 최대 3천만원
- (유의사항)
 - 건축면적에 따라 규모별 차등 지원
 - 농촌주택개량사업과 중복신청 가능
 - 도 건축위원회 심의 후 대상자 확정 예정

* 「한옥 건축 기준」(국토부 고시 제2021-1242호) 및 「전라북도 한옥조례」 등 종합심의
- (신청기한) 2023. 7. 21.(금)까지
- (신청장소) 백운면 행정복지센터 민원팀

3

전입장려 지원사업 안내

정혜원 430-8296

- (지원대상) 전입신고일 기준 다른 시·군·구에 주소를 두고 있다가 전입한 세대
 - ※ '17. 8. 1. 이후 전입자부터 지원 가능
- (지원내용) 총 20만원을 2회에 나누어, 세대원 1명당 생애 한번만 현금으로 지급

지급기준	지급금액	비 고
전입 후 6개월 경과 시	10만원	
전입 후 1년 6개월 경과 시	10만원	단, 전입 후 6개월 경과 시 신청을 못하여 지원금을 지급받지 못한 경우에는 20만원을 일시에 지급

- (지원중단) 전출 시 지원 중단
 - 다만, 전입 후 6개월이 경과하여 10만원 지원받고 전출 후 다시 전입한 경우에는 다시 전입한 날로부터 1년 6개월이 경과하면 10만원 지급(이때 다시 신청서 제출)

○ (지원대상)

- 연령요건 : 만49세 이하(재혼 포함)
- 주소요건
 - '19. 1. 1. 이후 혼인신고자 중 혼인신고일 전 또는 혼인신고일부터 6개월 이상 군에 주민등록을 둔 부부
 - 다문화가정의 경우 군의 동종 사업 보조를 받지 않는 당사자로 군에 주민등록이 등록된 배우자와 혼인신고 후 출입국관리법에 따라 체류지를 진안군으로 6개월 이상 등록한 사람

○ (지원내용)

- 지급액 : 부부당 500만원 3회 분할 지급

- ▶ 신청 시 : 100만원
- ▶ 최초 신청일부터 1년 경과 후 : 200만원
- ▶ 최초 신청일부터 2년 경과 후 : 200만원

- 지원금 중단 및 환수

- 혼인관계를 유지하고 있지 않은 경우 지급 중단
- 결혼장려금을 최초 지급받은 날로부터 1년 이내에 타 시·군·구 전출 또는 허위·부정한 방법으로 지원금을 받았을 경우 지원금 전액 환수

산 업 팀

1

여름철 산사태 대비 및 우려시 행동요령 홍보

김인주 430-8291

- (집중홍보기간) 6. 12 ~ 7. 28기간(호우피해 대비 집중기간)
- (협조사항) 산림인접 민가 등 취약지역 행동요령 집중 홍보 협조

【산사태발생 상황 대비요령】

1. 산지주변에 거주하는 주민은 배수시설 등을 설치하거나 점검한다.
2. 위험요인 발견시 읍면사무소에 신고합니다.
3. 비상용품을 미리 준비해 둡니다.

【산사태 징후】

1. 산비탈이나 땅에서 물이 솟아나거나, 흙이나 돌맹이가 굴러 내려올 때
2. 바람이 불지 않는데 나무가 흔들리고 있을 때
3. 계곡에서 흙이 많이 섞인 흙탕물이 흘러 내려올 때

【행동요령】

1. 일단 가능한 가장 높은 곳으로 대피(산사태는 위에서 아래로 내려옴)한다.
2. 계곡은 무조건 피하기(산사태의 흙과 물이 계곡으로 모임)
3. 산에 위치한 집은 2차 피해를 피하기 위해 전기, 가스를 차단하고 대피한다.

2

농지법 개정에 따른 『농지대장 변경신고』 안내

최남숙 430-8292

- (안내사항) 농지법 개정('22.8.18 시행)에 따라 농지 소유 및 이용 변경시 60일 이내에 농지대장 변경신고(의무)
- (신고의무자) 농지 소유자 또는 농지 임차인
- (신고대상)
 - 22.8.18 이후 체결·변경·해제 하는 매매·임대차
 - 신규 설치하는 농축산물생산시설(축사, **농막**, 고정식온실, 버섯재배사, 곤충사육사)
 - 토지개량시설(수로, 제방)
- (벌칙사항) 미신고 과태료 100만원 ~ 3백만원

3

2023년 진안군 농산물 가격안정 지원사업 안내

최남숙 430-8292

- (지원대상) 1년 이상(2022.4.1.이전부터) 진안군에 주소지를 두고 소재지 농지에서 직접 농산물을 생산, 관내 통합마케팅전문조직, 농협·인삼농협 등의 계통조직을 통해 계통출한 농업인
- (지원범위) 품목당 1,000㎡ ~ 10,000㎡(동일필지에 대해 1년기준 1회만 지원)
- (지원품목) 4개 품목(수박, 사과, 건고추, 인삼)
- (지원내용) 품목별 농산물 기준가격을 마련, 시장가격이 기준가격보다 15% 이상 하락했을 경우 그 차액을 지원
- (지원대상 주요현황 및 신청기관)

품 목	사업신청 (출하계약)시기	주(성)출하기	시장가격 조사기간	사업신청기관
사 과	7.1. ~ 7.31.	(홍로) 9.1. ~ 10.31. (후지) 11.1. ~ 4.30.	좌동	농협

- ※ 당해연도 사업신청시기에 농협·인삼농협과 사업신청(출하계약)을 완료하고, 주(성)출하기내 출하된 물량에 한해서 지급요건 발동시 지원대상에 포함

4

농업인 안전보험 및 농기계종합보험 가입 안내

최남숙 430-8292

- (가입대상) (농업인) 만 15~87세로 영농에 종사하는 농업인
(농기계) 보험대상 농기계를 소유 또는 관리하는 자
- (국고 지원내용) 보험료의 50%(영세농업인의 경우 70%)
* (국고 지원자격) 농업경영체 등록
- (보장내용) (농업인) 유족급여금, 장해급여금, 상해·질병치료금 등
(농기계) 대인배상, 대물배상, 농기계손해, 자기신체사고 등
- (가입 및 문의처) 지역 농·축협

5

2023년 8월중 전라북도 농식품인력개발원 교육생 추천

최남숙 430-8292

- (신청기한) ~ 2023. 7. 14.(금)까지
- (교육과정) 농업인법인 설립절차(2기) 등 18개 과정

- (사업기간) 2023. 1. ~ 12.
- (지원대상) 농업인으로부터 진안산 농산물을 직접 구입하여 판매하는 관내 판매업체(소매업 사업자 등록증 필수)
- (자격요건) 농산물 “진안산” 을 표시하여 판매하는 업체
- (지원품목) 수박, 사과, 메론, 토마토, 복숭아, 포도, 복분자, 자두, 오미자, 감, 딸기 등 진안에서 생산되는 모든 과일류 및 채소류
- (지원기준) 분기별 구입액(매출액)의 10%

- (신청기간) 연중
- (지원대상) GAP인증을 신청하고 심사비를 부담한 농가
(보조신청일 기준 GAP인증을 유지하고 있는 자)
- (첨부서류) GAP인증서, 검사증명서, 검사비 영수증(세금계산서), 입금통장
- (대상품목) 식량작물, 원예작물, 특용작물 등을 포함한 전체 농산물
- (지원단가) 인증수수료 및 출장·사후관리비 실비 지원

- (검진일시) 2023. 7. 12.(수) 08:00 ~ 13:00
- (검진장소) 백운면 행정복지센터
- (검진대상) 33명
- (검진항목) 근골격계, 심혈관계, 골절·손상위험도, 폐활량, 농약 중독
※ 검진비용 : 20만원/인(전액지원)
- (검진기관) 진안군의료원
- (검진방법) 이동검진형(검진버스를 이용한 찾아가는 이동검진)

- (신청기한) 2023. 7. 21.(금)까지
- (신청대상) 23년 1월~2월 농업용 면세유 구입 농가
- (기준단가) 경유 290원/ℓ, 휘발유 153원/ℓ 등유* 288원/ℓ, 중유 155원/ℓ, LPG 난방(차량) 159(46)원, 부생연료유 1호(2호) 288(216)원
- (지원한도) 1만리터(경유+휘발유+등유 등 총1만리터)
- (신청방법) 산업팀 방문 신청서 작성(지역농협에서 면세유류 배정량 및 사용량 확인서 발급)
- (구비서류) 통장사본, 면세유 카드

『농지대장 변경신청』 안내문

< 농지대장 관련 개편 내용('22. 8. 18. 시행)>

- 농지원부 제도개선에 따라 농지원부 명칭이 농지대장으로 변경(농지법 '21.8.17 개정)
- 농지임대차 등 농지대장 이용정보 변경 시 신고* 의무(농지법 '21.8.17 개정)
- * 신고대상 : '22. 8. 18. 이후 임대차 체결·변경·해제, 신규설치하는 농축산물생산시설(농막, 축사, 고정식 온실, 버섯재배사, 곤충사육사), 토지개량시설(수로, 제방)
- 신고제 미이행 시 과태료

위반 행위	근거 법조문	과태료 (만원)		
		1차 위반	2차 위반	3차이상 위반
가. 농지법 제49조의2에 따른 신청을 거짓으로 한 경우 ○ 농지 임대차 및 시설설치 거짓 신고	농지법 제64조제1항제2호	250	350	500
나. 농지법 제49조의2에 따른 신청을 하지 않은 경우 ○ 농지 임대차 및 시설설치 미신고	농지법 제64조제2항	100	200	300

□ 농지대장 변경신청 의무화

- 신고시행일 : 2022년 8월 18일(목)
- 신고서류 : 임대차 또는 사용대차 계약서 등
- 신고의무인 : 농지소유자 또는 임차인
- 신고방법 : 사유 발생 시 60일 이내 농지소재지 읍·면사무소에 신고
- 농지대장 변경신청내용

신청대상	신청자	시행일	첨부서류	비고
① 농지 임대차 사항 ▶ 임대차계약 체결·변경·해지 시	농지소유자 또는 임차인	'22.08.18.	임대차 또는 사용대차 계약서	사유 발생 시 60일 이내 농지소재지 관할 행정청에 신고
② 농축산물생산시설 ▶ 농막, 축사, 고정식온실, 버섯재배사, 곤충사육사	농지소유자 또는 임차인	'22.08.18.	건축물 또는 가설건축물 관리대장	"
③ 토지의 개량시설 ▶ 수로, 제방	농지소유자 또는 임차인	'22.08.18.	서류, 사진, 도면자료 등	"

* 2022년 8월 18일 이전에 체결한 임대차계약과 설치를 완료한 시설은 변경신청 대상이 아님

농막 관련 안내사항

- 「농지법 시행규칙」 제3조의2(농막 등의 범위)
 - 농막 : 농작업에 직접 필요한 농자재 및 농기계 보관, 수확 농산물 간이 처리 또는 농작업 중 일시 휴식을 위하여 설치하는 시설
(연면적 20㎡ 이하이고, 주거 목적이 아닌 경우로 한정)
- 농지에 농막을 설치하고자 할 때 조건(20㎡ 이하)에 적합할 경우에는 농지전용허가(신고)절차를 거치지 않아도 되나 이의 범위를 초과(20㎡ 이상)하게 되는 시설은 농지전용신고를 하거나 허가를 받아야 함
- 농업생산에 직접 필요한 시설로 여러 개의 농막을 허용하는 것은 아니며, 20㎡ 이하의 범위 내에서 1개의 농막 설치 가능
 - 소유자가 동일한 경우 연접필지에 추가농막 설치 불가
 - 소유자가 다른 경우라 하더라도 연접필지에 여러 동의 농막을 설치하고 건축물의 부대 시설(처마, 데크 등)을 공유하는 경우 하나의 농막으로 간주하고 연면적 산정
- 농막에 전입신고, 농작업 중 일시휴식을 벗어나는 야간 취침, 주중·주말에 이루어지는 비정기적 숙박·장기간 체류·여가장소 활용 등은 주거 목적 사용으로 농지 불법전용에 해당
- 농막 연면적 산정시 「건축법」시행령 제119조에 의한 노대(데크, 테라스 등), 외부 마감재(단열재 포함), 정화조 등 시설도 농막 연면적에 포함하여 산정
- 농지를 포장하여 농막의 진입로를 개설하는 행위는 농작물 경작지에 통행을 목적으로 하는 것이 아니므로 농지의 전용행위임
- 농막에 설치하는 시설에 대하여 「농지법」상 별도의 기준이 없으나, 설치 하고자 하는 시설별로 관계 법령의 제약사항을 준용하여 판단
 - 건축법 제15조에 따라 전기·수도·가스 등 새로운 간선공급설비의 설치를 필요로 하지 아니할 것. 다만, 국토부 유권해석에 따라 지선설비는 설치 허용
 - 하수도법 제34조, 제39조, 동법 시행령 제24조에 따라 정화조는 농막을 설치하고자 하는 필지의 입지에 따라 제한여부 상임
 - 1) 개인하수처리시설(정화조, 오수처리시설) 미설치 시 수세식 변기 설치 불가
 - 2) 「하수도법 시행령」제24조 제4항에 의한 특별대책지역 또는 수변구역은 정화조 설치 불가하고 오수처리시설 설치
 - 농지법상 농막은 농업인 등 자격 제한하지 않으나, 농막을 설치하고자 하는 지역이 개발제한구역인 경우 「개발제한구역법」에 따라 농업인 자격 확인
- 농작업(농작물 경작·재배)을 수반하지 않는 농막은 휴경에 따른 농지처분의무부과(농지법 제10조), 불법전용에 의한 원상회복(농지법 제42조) 및 벌칙(농지법 제58조, 제59조, 제60조), 처분명령과 원상회복명령 미이행시 이행강제금(농지법 제63조) 적용 대상
- 「농지법 시행규칙」 제57조의2에 따라 '22.8.18. 이후 농지에 설치하는 농막은 「건축법」제20조에 의한 가설건축물대장에 등재를 확인할 수 있는 시설이어야 함
- **농지대장 변경신청 의무화**
 - 첨부서류 : 가설건축물 관리대장
 - 신고방법 : 사유 발생 시 60일 이내 농지소재지 읍·면사무소에 신고
 - 신고제 미이행 시 과태료 부과(100만원~300만원)

www.rda.go.kr

여름철 집중호우·태풍 대비

농작물 및 농업시설물 안전관리요령



여름철에는 호우와 강풍으로 인한
농작물 침수, 쓰러짐, 낙과, 시설물 파손 등에 **철저히 대비**하여
피해를 최소화하고 **안전사고 예방**에도 각별히 유의해야 합니다



농림축산식품부



농촌진흥청

벼



배수로 잡초제거 및 배수시설 등을 정비하여 물빠짐을 원활하게 한다.

- ① 침관수된 논은 서둘러 앞 끝만이라도 물위로 나올 수 있도록 물배기 작업을 실시하고 벼의 줄기나 앞에 묻은 흙 양궁과 오물제거
- ② 물이 빠진 후에는 새물로 걸러대기하여 뿌리의 활력 촉진
- ③ 침관수된 논은 도열병, 흰잎마름병, 벼멸구 등 병해충 예방 약제 살포



< 침·관수 벼 흙양궁 및 오물세척 효과 (감수율) >

생육시기	1~2일	3~4일
	방치 → 세척	방치 → 세척
유숙기 (이삭판후 10일)	30 → 16 %	40 → 20 %
호숙기 (이삭판후 20일)	20 → 11	30 → 16
황숙기 (이삭판후 30일)	5 → 3	10 → 5

* 침수: 식물체의 일부가 물에 잠기는 상태 / 관수: 식물체의 전체가 물에 잠기는 상태

밭작물 · 원예작물



- 밭작물**
- ① 배수로를 깊게 설치하여 습해 사전 예방
 - ② 참깨는 3~4포기씩 묶어주거나, 줄 지주를 설치하여 쓰러짐 방지
 - ③ 비오기 전 주요 병해충 예방 약제 살포
 - ④ 쓰러진 농작물 세우기, 겉흙이 씻겨 내려간 포기 흙을 보완 해주기
 - ⑤ 생육이 불량한 작물은 요소 0.2%액(비료 40g, 물 20L)앞에 부려 주기



원예작물

- ① 배수로를 깊게 설치하여 습해 사전 예방
- ② 밀식재배는 철선지주를 점검하여 선의 당김 상태를 확인하고, 가지를 지주시설에 고정
 - ※ 배 평덕시설 과원은 3m 간격의 철제타이프 서까래에 가로대를 설치하여 결과지 묶어주기
- ③ 부러지거나 찢어진 가지는 깨끗하게 잘라낸 후 적용약제 발라주기
- ④ 사과 겹무늬썩음병 등 병해충 방제를 철저히 하고 피해가 심할 경우 수세회복을 위하여 요소 0.2%액(비료 40g, 물 20L) 앞에 부려 주기

인삼



- ① 강우 시 누수 되는 것을 막기 위해 해가림 차광망을 팽팽하게 설치
- ② 강풍에 대비하여 해가림 시설 구간구간 버팀목으로 지주목을 고정하고 방풍망 설치



<버팀목 설치>



<방풍망 설치>



<정비 잘된 고랑>

축산



축사·전기시설 점검 및 축사주변 배수로 정비

- ① 축사내 충분한 환기와 수시 분뇨제거로 유해가스 발생방지 및 적정 습도 유지
- ① 가축 및 축사소독·방제장비 확보 및 차단방역 철저
- ① 초지나 사료작물 포장 배수로를 정비하여 습해 방지
- ① 사료는 비에 젖지 않도록 보관하고, 변질된 사료는 주지 않도록 함



농업시설물 관리요령



비닐하우스, 축사 등 풍수해 위험지구 내 시설물 관리 및 보수

- ① 수방자재 장비 미리 확보 및 비축관리
- ① 강풍이 불 때는 비닐하우스를 밀폐하고 끈으로 튼튼히 고정하여 골재와 비닐을 밀착시켜 피해예방
- ① 비닐 교체 예정인 하우스는 비닐을 미리 제거하여 피해 예방



[비닐 사전 제거 하우스]



[일반 피해 하우스]

피복비닐 보수, 환기창 등 개폐부위를 점검하여 하우스를 철저히 밀폐

- ① 환기팬이 설치된 경우 팬을 가동하여 비닐하우스가 들뜨는 것을 방지
- ① 고정끈 확인 및 바람에 날릴 수 있는 물건 등 하우스 주변 정리
- ① 하우스 벽면 브레이싱(가새) 설치, 주변 배수로를 정비하여 습해예방
- ① 깨끗한 물로 작물 및 기자재 등을 씻어주고 방제를 실시
- ① 피해 상황을 시·군 행정기관 등에 즉시 신고하고 복구 지원 요청



농기계



- ① 농기계에 묻은 흙이나 오물 등은 제거한 후 기름칠을 하여 동풍이 잘 되고 비가 맞지 않는 곳에 덮개를 씌워 보관 한다.
- ② 물에 잠긴 농기계는 시동을 걸지 말고 물로 깨끗이 닦은 후 습기를 제거하고 기름칠을 한 후 점검을 받은 다음 사용
- ③ 기화기, 공기청정기, 연료여과기, 연료통 등은 습기가 없도록 청소하거나 새 것으로 교환



안전사고 예방



- ① 집중호우시 저지대·상습 침수지역은 대피 준비를 하고, 고압전선(가로등, 신호등) 등 위험시설 근처에 가지 않도록 한다.
- ② 천둥·번개 등 악천후로 인한 낙뢰 위험이 있을 경우 건물 안이나 안전한 지역으로 대피한다.
- ③ 집 주변의 축대 붕괴, 산사태 등 위험이 예상된 경우 사전 예방조치를 취하거나 대피준비를 한다.
- ④ 하천도로, 지하차도, 다리 등은 안전한지 확인한 후에 이용한다.



“자연재해 발생시 농가소득 및 경영 안정화를 위해 **농작물재해보험**은 반드시 가입해야 합니다!”

가입문의 : NH농협손해보험(1644-8900)



농업기술상담 ▶ 농촌진흥청(1544-8572), 시·군농업기술센터



농업기술정보 ▶ 농사로 누리집(www.nongsaro.go.kr)

- (관련근거) 「농업농촌공익직불법」 제37조제1항
- (기간) 2023. 7. 3 ~ 7. 18.(16일간)
- (대상정보) 농업인(농업법인)의 성명(법인명), 농지등의 지번, 등록면적, 직불금 종류(소농/면적)

<2023년 기본직불금 등록정보 공개 방법>

◆ 농림사업정보시스템(Agrix)을 통한 접속방법



1. 홈페이지주소 : <http://uni.agrix.go.kr/>
또는 검색사이트에서 "아그릭스" 검색

2. 직불제 정보열람 클릭

3. 기본형공익직불제 '정보열람하러가기' 클릭

4. 모바일인증 또는 실명인증 하기

5. 지역, 년도, 이름으로 열람

접속방법(개인)

1. 홈페이지주소 : <http://uni.agrix.go.kr/>
또는 검색사이트에서 "아그릭스" 검색
2. 직불제 정보열람 클릭
3. 기본형공익직불제 '정보열람하러가기' 클릭
4. 모바일인증 또는 실명인증 하기
5. 지역, 년도, 이름으로 열람

◆ 지자체 등 배너 링크용 URL 주소

<https://uni.agrix.go.kr/webportal/apply/riceIncomeInfoLoginRBPpop.do?gb=basic>



1. 직불제 정보열람

2. 모바일 인증 또는 실명인증

3. 지역, 년도, 이름으로 열람

접속방법(지자체 배너)

1. 지자체에서 제공하는 정보공개 배너 클릭하여 정보열람 페이지 바로 접속
(접속주소 <https://uni.agrix.go.kr/webportal/apply/riceIncomeInfoLoginRBPpop.do?gb=basic>)
2. 모바일인증 또는 실명인증 하기
3. 지역, 년도, 이름으로 열람

- (관련근거) 농업·농촌 공익기능 증진 직접지불제도 운영에 관한 법률 제12조 및 동법 시행령 별표 3
 - (이행준수사항) 백운면 마을공동체 활동 추진
 - 공익직불교육 집합교육
 - 일 시 : 2023. 7~8월중
 - 장 소 : 백운면 행정복지센터 강당
 - 참석대상 : 직불금 교육 미이수자 (180명 예상)
 - 문화예술한마당 행사 * 주민자치위원회 주관
 - 일 시 : 2023. 7. 20. (목)
 - 장 소 : 백운면 흰구름문화복지센터
 - 참석대상 : 직불금 신청자 676명
- ※ '22년 마을단위 공동체 활동(마을대청소 등) ⇒ '23년 면단위 공동체 활동(행사 참여 등)

- (점검기관) 농산물 품질관리원
- (점검기간) 2023. 6월 ~ 9월
- (점검내용) 17개 항목

※ 17개 준수사항 ※

① 농지의 형상 및 기능 유지	⑨ 영농일지작성 및 보관
② 생태계 교란생물의 반입, 사육, 재배 금지	⑩ 농업경영정보 변경등록
③ 방제대상 병해충 발생 신고	⑪ 농업,농촌 공익기능 증진 교육 이수
④ 농약 안전사용기준 및 잔류허용기준 준수	⑫ 화학비료 사용기준 준수
⑤ 기타 유해물질 잔류허용기준 준수	⑬ 가축분뇨 퇴비, 액비화 및 살포기준 준수
⑥ 농산물 출하제한 명령 준수	⑭ 비료 적정 보관, 관리
⑦ 마을 공동체 공동활동 참여	⑮ 공공수역 농약 및 가축분뇨 배출금지
⑧ 영농 폐기물의 적정 처리	⑯ 하천수 이용기준 준수
	⑰ 지하수 이용기준 준수

직불금 총액의 5%~10%가 감액된다고 하네요

2023년 공익직불 TV캠페인 동영상(6분)

- (사업대상) 사업실시지역에서 보험대상 농작물을 경작하고 『농어업경영체 육성 및 지원에 관한 법률』에 따라 농업경영체 등록을 한 개인 또는 법인
- (보험가입) 지역농협에서 보험모집 및 판매
- 7월 농작물 재해보험 대상품목 : 콩, 팥, 당근, 양상추

- (일제방제 기간) 2023. 7. 1. ~ 7. 14.(2주간)
* 방제기간 운영 : ^(1차) 7월 1주~2주, ^(2차) 8월 2주~4주, ^(3차) 9월 4주~10월 2주
- (대상농가) 21호(양봉농가)
- (내 용) 응애 방제가 미흡하거나, 방제가 필요한 농가 대상으로 양봉 동물용의약품으로 허가된 제품을 사용하여 채밀기 이후 응애 번식이 활발한 7월에 꿀벌 일제 집중방제 실시

- (신청기한) ~ 8. 11.
- (신청대상) 독거노인(1958.12.31.이전 출생자), 국가유공자, 차상위계층, 에너지바우처를 지원받지 않는 기초생활수급자
- (지원규모) 14만원(선불카드로 지급) ※ 11월중 지급예정
- (사용용도) 난방유 또는 LPG가스 구입 ※ 타 에너지지원사업과 중복지원 불가

농업인상답소

1

농업기상 정보 문자서비스 신청 및 홍보

유태주 430-8294

- (신청기간) ~ 7. 19.(수)까지
 - (신청대상) 진안군 농업인
 - (신청방법) 농업인상답소에 직접 신청서 작성 / 이장님을 통한 신청
 - (내 용) 농업기상 전망 정보 문자전송 서비스
- ※ 신청서는 붙임 참조

2

벼 농사

유태주 430-8294

- (본답관리)
 - 분얼성기에는 물 깊이를 2~3cm깊이로 얇게 유지하여 참 새끼를 빨리 잘 치도록 함
 - 중간 물 떼기 시기는 이삭 패기 전 40일부터 30일 사이 실시
 - 일찍 심은 조생종 벼 이삭거름은 이삭 패기 15일전에 N-K복합비료 (18-0-18) 10a당 10~11kg을 줌
 - 벼 이삭이 나는 시기부터 팽 때까지는 물 걸러대기(3일 관수 2일 배수)를 실시하여 뿌리의 활력을 높여 주도록 함
- (벼 생육단계별 물 관리 요령)

생육기간	물 대는 요령	물깊이(cm)	예상일정	효 과
분얼성기	얇게 댈 것	2~3		새끼치기 촉진
무효분얼기	중간 물떼기(이삭 패기 전 40 ~30일 전, 5~10일간)	0	6월중순 ~7월상순	헛새끼치기 억제, 유해물질 제거, 쓰러짐 방지
수잉기	물 걸러대기(이삭패기 전 30~ 이삭팔 때, 3일 관수 2일 배수)	2~4	7월상순 ~7월하순	뿌리활력 증대, 유해물질 제거 촉진
출수기	보통으로 댈 것	3~4	7월하순 ~8월중순	꽃가루반이 촉진
등숙기	물 걸러대기 (3일 관수 2일 배수)	2~3	8월중순 ~9월상순	여름 촉진, 뿌리기능 유지, 유해물질 제거
낙수기	완전물떼기 (이삭패기 후 30~35일 전.후)	0	9월상순 ~10월상순	품질 양호, 농작업 편리

○ (조생종 이삭거름 살포)

- 해당쌀은 출수전 15일경에 NK복합비료 10~11kg/10a 정도 줌

구분	예상 출수기	주는 시기	주는 양(300평당)
조생종 벼 (해담, 조평 등)	7. 24	7월 5~10일	아래 ① ② 방법 중에서 한 가지 선택 ① 단비로 줄 때 : 요소 4kg + 염화가리 3kg ② 전용복비로 줄 때 : 10~11kg (18-0-18 엔케이)
중생종 벼 (신동진, 동진찰벼 등)	8. 10~15	7월 25~30	
<참고> 질소 기운이 많은 논은 질소는 주지 말고 염화가리만 주면 되고, 섭이 적은 논이나 늦 심은 논은 일찍(이삭 패기 25~20일전) 주는 것이 좋습니다.			

3

콩 포장관리

유태주 430-8294

- (북주기) 북주기 작업을 김매기와 겸하여 파종 후 30~40일경에 실시하되 늦어도 꽃이 피기 10일전까지는 마치도록 함
- (순지르기) 밀식하였거나, 거름기가 많은 포장, 생육이 왕성해 웃자라 쓰러짐 피해의 우려가 있을 때에는 본엽 5~7매(개화기 전) 때 순지르기를 하며 키가 작거나 늦게 심었을 경우는 순지르기를 생략함
- (노린재) 콩 꼬투리가 생기고 콩알이 크는 시기에 노린재가 많이 발생하면 품질과 수량이 많이 떨어지게 되므로 적용약제로 방제함

4

고추 초기 관리

유태주 430-8294

- (주요 병해충 예방과 방제)
 - 역병 : 이병주는 일찍 뽑아내고 적용약제를 관주하여 확산을 막음
 - 탄저병 : 예방위주 방제, 병든 과실은 발견즉시 제거 후 적용약제 살포
 - 담배나방 : 피해과실은 연부병, 낙과되므로 8월 중순까지 적용약제 살포
 - 총채벌레 : 바이러스 이병주는 빨리 제거하며, 적용약제 살포
- ※ 장마 후 고온기 탄저병과 담배나방 발생이 심하므로 예방 위주방제
- (2차 웃거름 주기)
 - 시 기 : 1차 시비 후 25 ~ 30일 경
 - 고추 웃거름 시기별 주는 양 (10a당/kg) : 아래 ①, ② 방법 중 선택

구 분	① 단비로 줄 때		② NK(엔케이)로 줄 때	비 고
	요소	염화加里 (황산加里)	NK(28-0-16)	
1 차	6.5	3(4.5)	11 ~ 12	작황에 따라 주는 양을 가감하고 시기도 조절하는 것이 좋음
2 차	6.5	4(5.5)	11 ~ 12	
3 차	6.5	3(4.5)	11 ~ 12	

5

수박 재배 관리

유태주 430-8294

○ (재배관리)

- 시비관리: 황산가리(7~10kg/200평) 관주(당도 향상) 및 인산가리(30g/20L) 1주 1회 엽면살포(생장 억제)
- 과 덮어주기: 수박에 벼짚이나, 신문지고 과를 덮어 피수박 예방

○ (병해충 방제)

- 만고병, 흰가루, 진딧물, 응애 등 약제 10간격으로 예방적 살포
- 바이러스 예방을 위한 진딧물 등 총제 주기적 약제 살포
- 멜론 진딧물매개 황화바이러스(*Melon aphid-borne yellows virus, MABYV*) 주의

6

사과 포장 관리

유태주 430-8294

○ (장마대비) 장마·호우 대비 배수구 정비 철저

○ (병해충 방제)

- 우기에 병해충 방제를 방심하다가 피해가 발생하므로 적기에 방제해주기
- 겹무늬썩음병, 갈색무늬병, 탄저병, 복숭아순나방, 복숭아심식나방, 점박이응애 등 예찰을 통한 발생 초기 신속 대처

7

인삼 재배 관리

유태주 430-8294

○ (고온장해 예방)

- 고온기에는 면림을 설치하고 흑색 2중직을 추가로 피복함
- 건조한 토양은 2~3일 간격으로 흙이 촉촉할 정도로 충분히 관수함.

○ (병해충방제)

- 점무늬병, 탄저병 등의 예방을 위해 누수 방지 및 외부로부터 빗물이 유입되지 않게 관리
- 점무늬병과 탄저병은 동시방제가 가능하며, 6월 이후 방제용 약제에 전착제를 첨가하여 엽면 살포해줌

- (공급기간) ~12/31까지(월, 화요일만)
- (장 소) 농기계 임대사업장(농협 주유소 뒤편)
- (내 용) 농협 면세유 관리대장에 등록된 트랙터, 콤바인, 경운기, SS분무기, 이앙기, 관리기 등에 교환용 엔진오일 공급
- (순 서) 면 농업인상담소 농기계보유현황 확인 → 임대창고 폐오일 반납
→ 임대창고 엔진오일 수령

※ 원칙적으로 폐오일은 가져오셔야 엔진오일이 공급됩니다.

- (임 대 료) 퇴비살포기(대) 20,000원, 퇴비살포기(소) 15,000원,
콩 정선기 2,000/40kg(1포)
- (장 소) 농기계 임대사업장(농협 주유소 뒤편)
- (내 용) 사전예약 확인후 임대계약서 작성, 임대료 지급후 임대
- (순 서) 면 농업인상담소 사전예약 확인후 임대계약서 작성 → 임대료
지급(계좌이체) → 임대창고 농기계 임대 및 반납

2023년 농업기상 정보서비스 신청을 위한 개인정보 제공 동의 안내

■ 개인정보 수집 이용 및 제3자 정보 제공 동의

진안군농업기술센터는 농작물 안전생산을 위한 농업기상 정보서비스 추진을 제비웨더(민간기상업체)와 협업하여 진행하고 있습니다. 수집한 개인정보는 진안군 관내 맞춤형 기상정보 등 기상관련 문자 서비스 제공을 위해 관련 근거에 따라 제3자(제비웨더)에게 제공됩니다.

■ 관련근거

1. 개인정보 보호법 제15조(개인정보의 수집·이용)
 2. 개인정보 보호법 제18조(개인정보의 이용·제공 제한)
 3. 개인정보 보호법 시행령 제 15조(개인정보의 목적 외 이용 또는 제3자 제공의 관리)
- * 개인정보는 사업 종료시 즉시 폐기되며 문자 수신 차단 희망 시 지체없이 파기함

2023년 농업기상 정보서비스 신청자 명단

개인정보 수집, 이용 및 제3자 정보제공
기상 정보서비스 수신을 위한 개인정보 제공에 동의하는 농가는 아래 개인정보
제공 동의에 서명하여 주시기 바랍니다.

번호	성명	주소	전화번호	주작목1	주작목2	개인정보 제공 동의 서명
예시	홍길동	진안읍	010-****-****	고추	벼농사	홍길동
1						
2						
3						
4						
5						
6						
7						
8						
9						
10						
11						
12						

주민과 함께하는 보건지소

1

진드기 매개 감염병 예방수칙 안내

소미혜 430-8842

☐ 개요

- 진드기 매개 감염병: 쯔쯔가무시증, 중증열성혈소판감소증후군(SFTS) 등
- 감염경로 : 병원체를 보유한 진드기에 물려 감염
- 주요매개종



쯔쯔가무시증을 매개하는 활순털진드기



SFTS를 매개하는 작은소피참진드기

☐ 예방수칙

○ 작업 및 야외활동 전

- 작업복과 일상복은 구분하여 입기
- 작업 시에는 소매를 단단히 여미고 바지는 양말 안으로 집어넣기
- 진드기 기피제 사용하기

○ 작업 및 야외(진드기가 많이 서식하는 풀밭 등)활동 시

- 풀밭 위에 옷을 벗어두거나 눕지 않기
- 돛자리를 펴서 앉고, 사용한 돛자리는 세척하여 햇볕에 말리기
- 풀밭에서 용변 보지 않기
- 등산로를 벗어난 산길 다니지 않기
- 진드기가 붙어 있을 수 있는 야생동물과 접촉하지 않기

○ 작업 및 야외활동 후

- 옷을 털고, 반드시 세탁하기
- 즉시 목욕하고, 옷 갈아입기
- 머리카락, 귀 주변, 팔 아래, 허리, 무릎 뒤, 다리 사이 등에 진드기가 붙어 있지 않은지 꼼꼼히 확인하기
- 진드기에 물린 것이 확인되면 지체없이 의료기관 방문
- 2주 이내에 고열, 오심, 구토, 설사 등의 증상 있을 경우 의료기관 방문

야외활동 및 농작업 시 진드기에 물리지 않도록 예방수칙을 지켜주시기 바랍니다.

진드기를 이기는 최선의 방법은 물리지 않는 것입니다

예방 1 옷 제대로 입고



예방 2 기피제 뿌리고

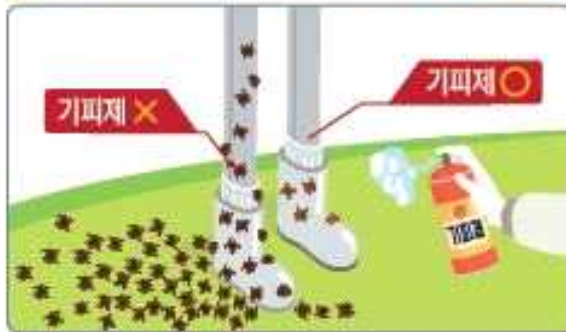

예방 3 풀숲 피하고



예방 4 씻고, 빨래하고



- (기간) 2023년 1월 ~ 12월(연중)
- (대상) 금연을 희망하시는 분 누구나(금연 결심자)
- (장소) 백운보건지소 사무실 및 마을회관 등
- (운영자) 보건사업 담당자
- (내용)
 - 금연클리닉 등록 및 1:1 금연상담 및 교육
 - 일산화탄소 측정 후 개인에 맞는 금연보조제 제공
(니코틴패치, 아로마 파이프, 구강청정제, 비타민 씨 등)
 - 금연성공자 연말 시상

- 수인성·식품매개 감염병이란?
 - 병원성 미생물에 오염된 물(음료수) 또는 식품을 섭취로 인하여 설사, 복통, 구토 등의 위장관 증상이 주로 발생하는 감염병
 - *기온이 높아지는 6월부터는 병원성 미생물 증식이 활발해지고 야외 활동이 증가하여 물이나 음식으로 감염되는 수인성 및 식품매개 감염병 집중적으로 발생
- 예방수칙



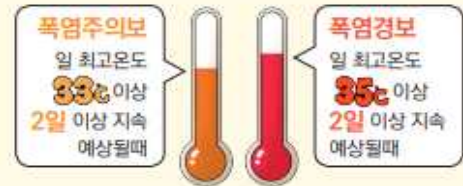

폭염 대비

환경보전 및 건강관리 안내



보건복지부



환경부



한국건강증진개발원

생활 속 온실가스 발생 줄이기



- ☑ 시원한 옷 입고 냉방 설정온도 2℃ 낮추기
- ☑ 에어컨 실내외기 청소하기
- ☑ 1회용 컵 대신 **다회용 컵** 사용하기
- ☑ 대중교통과 전기·수소차로 **친환경** 이동하기
- ☑ 가전제품 대기전력 차단하기

물 자주 마시기



- ☑ 규칙적으로 **물**이나 **스포츠음료**를 마시기
* 신장질환 등이 있을 경우 의사와 상담 후 결정하세요
- ☑ 현기증, 메스꺼움, 두통, 근육경련 등 몸에 이상이 있을 때는 **시원한 장소에서 쉬고** 차가운 물을 천천히 마시기

더운 시간대 휴식하기



- ☑ 낮 12시~오후 5시까지는 **외출 자제**하기
- ☑ 힘들 때는 그늘에서 잠시 **쉬어**가기

시원하게 지내기



- ☑ 외출 시 가볍고 **밝은색** 옷을 **헐렁**하게 입고, 양산이나 **모자**, **생수** 가져가기
- ☑ 에어컨이 없으면 커튼 등으로 **햇빛**을 가리고 환기가 잘 되는 상태에서 **선풍기** 돌리기

건강 살피기



나와 가족, 동료, 이웃의 건강을 살피고
도움이 필요한 경우 119(중앙응급구조대),
129(보건복지콜센터), 보건소로 바로 연락하기

폭염주의보 : 33℃

일 최고 체감온도 **33℃ 이상**인 상태가
2일 이상 지속될 것으로 예상될 때 발효



폭염경보 : 35℃

일 최고 체감온도 **35℃ 이상**인 상태가
2일 이상 지속될 것으로 예상될 때 발효



KHEPi 한국건강증진개발원

○ 암, 뇌졸중, 심장마비 등 갑작스런 질병의 **건강관리 기본**
은 2년마다 하는 **건강검진**입니다.

- 검진대상 : 만 20세이상 홀수년도 출생자
- 검진종류 : 일반건강검진, 암검진
- 검진비용
 - 일반건강검진비 : 무료
 - 암검진비 : 의료급여수급자, 건강보험료 하위50%는 무료
 - 그 외 대상자 검진비의 10%만 본인부담금 발생
- 검진기관 : 진안군의료원, 우리가정의학과
마이외과 · 정형외과의원
- 문의
진안군보건소 ☎430-8530 / 건강보험공단 ☎430-9163

○ 암검진 연령 및 검진주기

					
만40세 이상	만50세 이상	만40세 이상 여성	만20세 이상 여성	만40세 이상 고위험군	만54~74세 이하 고위험군
2년 주기	1년 주기	2년 주기	2년 주기	6개월 주기	2년 주기

암종	검진대상	검진주기	검진방법
 위암	만 40세 이상 남녀	2년	기본검사 : 위내시경검사 (단, 위내시경검사를 실시하기 어려운 경우 위장조영검사를 선택적으로 시행)
 간암	만 40세 이상 남녀 간암발생고위험군 (간경변증이나 B형 간염 바이러스 항원 또는 C형 간염바이러스 항체 양성으로 확인된 자 등)	6개월	간초음파검사 + 혈청알파태아단백검사
 대장암	만 50세 이상 남녀	1년	분변잠혈검사 : 이상소견시 대장내시경검사(단, 대장내시경을 실시하기 어려운 경우 대장이중조영검사 선택적 시행)
 유방암	만 40세 이상 여성	2년	유방촬영술
 자궁 경부암	만 20세 이상 여성	2년	자궁경부세포검사
 폐암	만 54세 이상 만 74세 이하의 남·여 中 폐암 발생 고위험군 (해당연도 전 2년내 건강검진문진표 또는 금연클리닉문진표에서 하루평균갑×흡연연소가 30갑년 이상이 확인된 경우)	2년	저선량흉부 CT

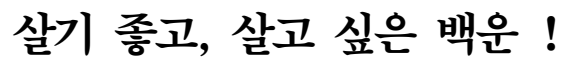

새로운 시작으로
성공시대를 열어가는 **미래 진안**

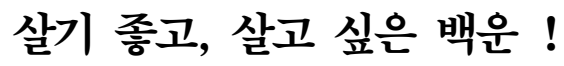

새로운 시작으로
성공시대를 열어가는 **미래 진안**

