

<div>“백운인! 진안의 희망!”</div>		<div>이장 회의자료</div>		<div>발행인 : 백운면장 발행처 : 백운면</div>	
<div>1. 면 산하 이장은 반드시 읽고 실천하여야 한다. 2. 회보는 행정업무의 효율적 운영에 관한 규정에 의한 일반문서이다. 3. 회보는 내용에 따라 1년 이상 보관한다.</div>					
<div><div>총무팀 ----- 2</div><div>① 진안군 고향사랑 기부제 홍보 ② 2022년 진안홍삼축제 홍보 ③ 2022년 진안군민의 날 기념식 및 체육대회 ④ 야생동물 기피제 보급사업 신청 안내 ⑤ 하반기 야생동물 피해방지단 운영 ⑥ 종이팩 ↔ 화장지 교환사업 홍보 ⑦ 2022년 진안군 야외결혼식 지원사업 홍보 ⑧ 불법 주·정차 단속 및 사전 알람 서비스 신청 안내 ⑨ 동향파악협조 ⑩ 쓰레기 적정 배출방법 홍보</div></div>			<div><div>산업팀 -----15</div><div>① 2022년 진안군 소상공인(환경개선) 지원사업 신청 ② 23년 노후 경유 농기계 조기폐차 지원사업 수요조사 ③ 에너지바우처 신청·접수 ④ 2022년도 임업 직불금 추가신청 및 임업 경영체 등록 홍보 협조 ⑤ 친환경 쌀 재배 지원사업 신청 ⑥ 주요 농작물 및 임산물 재해보험 가입기간 안내 ⑦ 병충해 방제단 운영에 따른 신청 접수 ⑧ 2022년 진안고원 마이산 고추시장 개장 운영 ⑨ 실외사육견 중성화 수술 지원사업 수시 접수</div></div>		
<div><div>맞춤형복지팀 ----- 12</div><div>① 여성장애인 출산지원 홍보 ② 코로나 19 입원·격리자 생활지원 소득기준 적용안내 ③ 아동공동생활가정(그룹홈) 「인보의 집」 입소자 모집 ④ 청년 마음건강 지원사업 이용 홍보 ⑤ 복지 사각지대 발굴 협조</div></div>			<div><div>농업인상담소 ----- 19</div><div>① 벼농사 ② 밭작물 적기 수확 ③ 고추 재배 관리 ④ 가을 배추, 무 관리 ⑤ 마늘, 양파 관리 ⑥ 사과 포장 관리 ⑦ 2022년 농기계 폐오일 교환 ⑧ 2022년 농기계 임대 홍보</div></div>		
<div><div>민원팀 ----- 14</div><div>① 건축물 해제 허가·신고제 시행안내 홍보 ② 전입장려금 지원사업</div></div>			<div><div>보건지소 ----- 23</div><div>① 어르신 건강 웃음치료교실 운영 ② 금연클리닉 운영 ③ 진드기 매개 감염병 주의 ④ 2022년 지역사회건강조사 실시 안내 ⑤ 2022 ~ 2023절기 인플루엔자 예방접종 안내</div></div>		



고향사랑기부제 진안에 기부하고 혜택받고!



고향에 기부하고,
세액공제와 답례품
받아주세요~!



개인이 주소지 지자체
이외 지역에 기부하면
세액공제와 답례품
[지역 특산물]을 받는 제도

고향사랑기부제, 진안을 살리는 1석3조



고향사랑기부금으로 발전하는 진안



어려운 지방재정 보완

- 저출산·고령화 등 지역 인구 감소
- 지역 간 격차 심화



지역 균형 발전 도모

- 지방재정 확충
- 답례품[지역 특산물]제공 사업으로 지역 경제 활성화





기부금은 이렇게 사용 됩니다



지역발전에 소중하게 사용됩니다



복지, 문화, 예술,
지역 활성화 사업 추진

답례품 사업으로 지역 경제 활성화



지역 특산물 판로 확대
관광상품 제공으로 방문객 증가



2023. 1.1. 부터 진안에 기부하실 수 있습니다

**10만원을 기부하면
13만원을 돌려드립니다.**

- **기부금에 대한 세액공제 혜택**
 - 10만원 이하 전액 공제
 - 10만원 초과 분 16.5% 공제
 - ※ 1인당 연간 500만원 이내(법인·단체 기부 불가)
- **지역특산물 등 고향의 마음을 담은 답례품 지급**
 - 기부액의 30%



진안군은

건강한 먹거리, 청정 볼거리,
치유힐링 즐길거리를 만들어
여러분의 사랑(기부)에
보답하도록 노력하겠습니다!



- (기간) 2022. 10. 7.(목) ~ 10. 10.(월)
- (장소) 마이산북부 일원 (주소 : 전북 진안군 마이산로 160)
- (주관/주최) 진안군 / 진안홍삼축제추진위원회
- (협조사항) 지속적인 마을방송을 통한 축제 홍보 협조 요망

10. 8 (토) 19:00 백세인생, 천년기운 콘서트



김완선



서지오



최성수

10. 8 (토) 15:30 청소년문화제



경서예지

10. 9 (일) 17:00

진안고원 트로트 페스티벌



홍진영



조항조



현숙



김용임

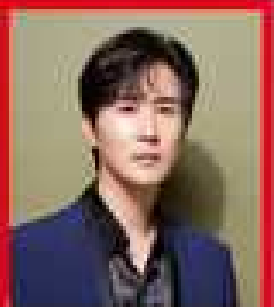

신유

조승구, 박상철, 금잔디, 요요미, 하유비, 문서령, 이도진

10.10 (월) 13:00

진안향우회 만남의 날

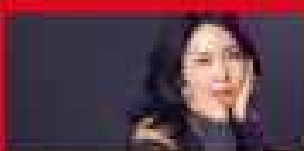

우연이



레이디티

현숙, 안영진, 김여진, 김동주, 마스크리듀오
김민석, 서인선, 이영선, 여조아, 전주팝스 5인조 밴드

10.10 (월) 17:00

홍삼노래자랑



홍경민



김혜연

○ (기 간) 2022. 10. 12.(수) ※기념식 : 9:00

○ (장 소) 진안공설운동장

○ (대 상) 진안군민

- 체육대회 종목표

구 분	세부종목
장년부	고리걸기(남, 여), 투호(남, 여), 게이트볼(남, 여)
남자부	줄다리기, 배구, 족구
여자부	줄다리기, 단체줄넘기
혼성부	윷놀이, 콩주머니넣기, 제기차기, (시범) 3인4각

○ (협조사항)

- 체육대회 참가자 참석 및 체육대회 연습 협조 독려

- 버스운행 계획 주민홍보 요청

※ 발대식 : 2022. 10. 5. 15:00 / 1층 다목적 강당 개최 예정

○ (기 한) 소진 시까지 상시배부

○ (품 목 명) 야피경, 투네이처, 싸이렌

○ (개 수) 야피경 154, 투네이처 139, 싸이렌 86

○ (협조사항) 배부대장 작성 후 수령 가능(토지 주소, 재배품목 등)

○ (운영기간) 2022. 8. 5. ~ 11. 30.

○ (대상지역) 백운면 일원

○ (포획인원) 4명

○ (포획대상) 멧돼지, 고라니, 까치, 꿩 등 유해조수

○ (포획도구) 총기류(엽총, 공기총)

○ (내 용) 유해야생동물 출몰 및 피해신고 접수 시 현장출동 포획실시

- (운영기간) 연중
- (장 소) 읍·면사무소
- (이용방법) 종이팩 수집 → 읍·면사무소 → 화장지 교환
- (배출방법) 종이팩은 내용물을 비우고 물로 헹군 후 펼쳐서 건조
- (교환기준) 종이팩 수집량에 따라 화장지 교환

구 분	용량(ml)	수집량(매)	화장지교환
종이팩 (우유·쥬스·두유)	200, 500	20	친환경화장지 1개
	1000	10	친환경화장지 1개

- (기 간) 2022. 3. ~ 11.
- (장 소) 진안군 관광지 야외 (추천 : 산약초타운, 명인명품관앞뜰 등)
- (지원금액) 최대 2,500천원 / 1회
- (문의/신청) 관광과 관광정책팀(430-2503)

- (대 상) 거주지와 상관없이 우리 군 관내에 운행하는 차량 중 문자 알림 서비스 제공을 원하는 차량등록 소유자
- (신청방법) 진안군 홈페이지 > 분야별 정보 > 주정차단속 알림 > 동의 신청
- (유의사항)
 - 등록차량 1대당 1개의 전화번호만 신청 가능(중복신청 불가)
 - 동일 차량에 대해 1일 1회 서비스 제공
 - 서비스 대상 지역은 관내에 한함(관외 지역은 해당 지자체 신청 요망)

※ 신청방법 붙임 참조

- 마을 및 여론 동향 수시 알림 협조
 - 주민 여론 동향(전반적인 분위기 및 특이사항 동향)
 - 마을 단위 각종 사건·사고, 주요 애·경사 및 일정 등
 - 각종 단체(산악회, 친목회, 기타 선진지 견학 등) 행사 통보
- 협조 사항 : 동향 발생 즉시 전화 또는 인편 연락 요망

※ 백운 동향을 외부에서 먼저 문의하는 경우가 발생하지 않도록 협조 요청

생활쓰레기	쓰레기종량제봉투에 담아 수거일에 클린하우스 배출	음식물 쓰레기	물기 제거 후 음식물만 수거통 담아 지정장소에 배출
재활용품	분리수거함에 종류별 적정 배출 *투명 페트병 별도배출	대형 폐기물	행정복지센터 총무팀에 수수료 납부 확인 후 지정장소 배출
폐가전제품	한국전자산업환경협회 무상방문수거 (☎ 1599-0903)	영농 폐비닐	영농폐비닐 집하장에 배출(평일 9시-17시)
종이팩	수집 후 행정복지센터 방문하여 수집량에 따라 친환경화장지 교환	폐건전지	클린하우스 분리수거함이나 행정복지센터 폐건전지 수거함에 배출

불법 주정차 사전알림 서비스 신청 안내

- 신청대상 : 거주지와 상관없이 우리 군 관내에 운행하는 차량 중 문자알림 서비스 제공을 원하는 차량등록 소유자
- 유의사항
 - ➡ 등록차량 1대당 1개의 전화번호만 신청 가능(중복 신청불가)
 - ➡ 동일차량에 대해 1일 1회 서비스 제공
 - ➡ 서비스 대상지역은 관내에 한함(관외지역은 해당 지자체 신청요망)
- 신청방법 : 온라인(진안군 홈페이지) 또는 주소지별 읍면사무소 방문 신청(총무팀)
- 온라인 신청안내

① 진안군청 홈페이지 접속(<http://www.jinango.kr>)

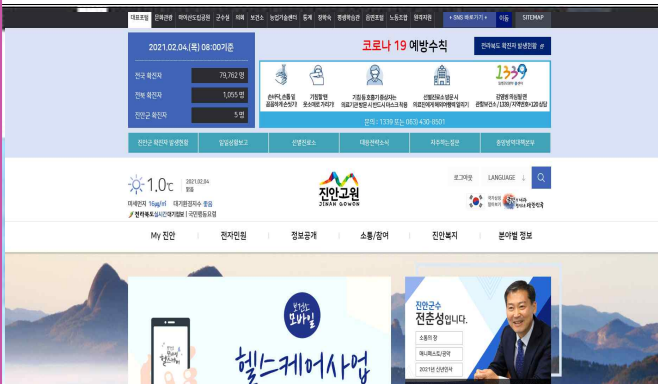

② 화면 상단 분야별 정보 “차량/교통 (주정차단속 알림 서비스)” 클릭

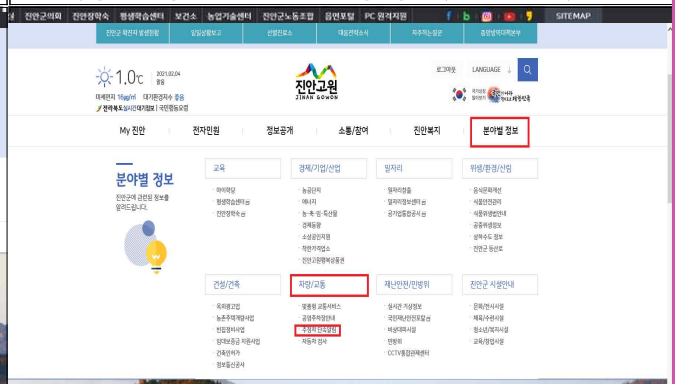

③ 화면 상단 “동의신청” 클릭 후 입력

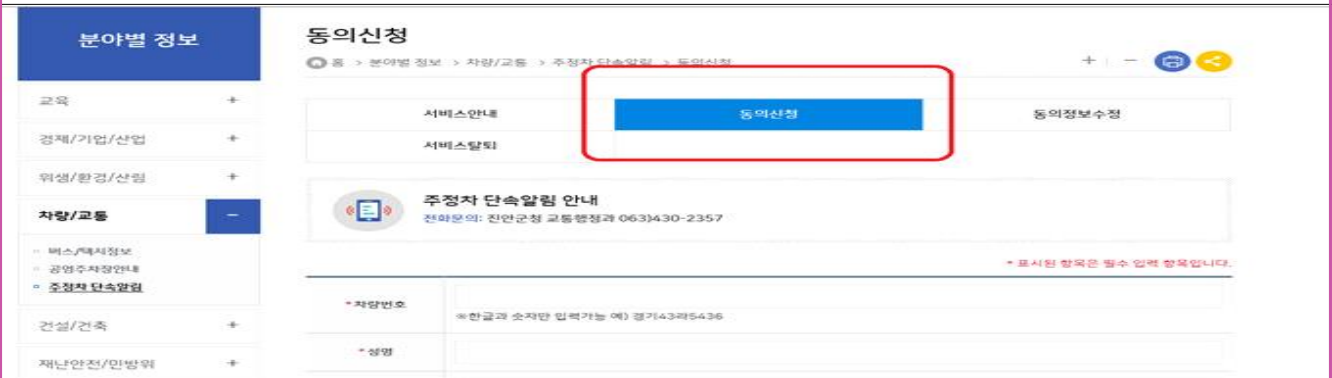

진안군 건설교통과(교통행정팀) ☎ 430-2354

“영농폐기물” 적정 처리방법 안내

「농업농촌 공익기능 증진 직접직불제도 운영에 관한 법률」에 따라 기본 직불금 수령을 위하여 지급대상 농지 및 그 주변 폐기물을 적정하게 관리하여야 하며, 적정하게 관리가 되지 않을 경우 기본 직불금의 5%가 감액될 수 있습니다. 아래의 내용에 따라 영농폐기물을 적정하게 배출 및 처리하여 주시기 바랍니다.

□ 폐기물 종류별 처리방법

○ **페비닐(검·흰), 농약빈병** : 백운면 영농페비닐 공동집하장 배출

- 종류별·재질별로 분류하여 이물질 제거 후 백운면 공동집하장에 배출
- ※ 페비닐을 제외한 점적호스, 축사비닐은 비대상으로 일반폐기물 배출

○ **폐차광막, 폐부직포, 반사필름, 종묘포트** : 진안군 매립장 배출

- 면사무소 방문하여 담당자 확인(대장 작성) 후 매립장 직접운반
- 나뭇가지 등 이물질 섞이지 않도록 최대한 부피를 줄인 후 배출
- 연 4회 무상집중수거기간 운영으로 수거기간 내 무상으로 매립장 반입 가능

- (1차) 2022. 3. 21. ~ 4. 29. (2차) 2022. 6. 2. ~ 6. 30.
- (3차) 2022. 9. 1. ~ 9. 30. (4차) 2022. 11. 1. ~ 11. 30.

※ 수거기간 외 배출 할 경우 읍·면사무소에서 수수료 납부 후 매립장으로 배출
(대형폐기물 수수료 15,000원/톤)

○ **영농부산물** : 고춧대, 찢대, 콩대, 잔가지 등

- 영농부산물을 파쇄하여 푼거름 등 퇴비로 사용
- 다른 폐기물(노끈 등)을 제거하여 화목보일러, 아궁이 등 실내 연료로 사용 가능
- 영농부산물만 종량제 봉투에 담아 클린하우스에 배출

※ 영농부산물을 노지에서 소각하는 경우 관련법령에 따라 100만원 이하의 과태료 부과

[백운면영농페비닐 공동집하장 : 백운면 임진로 1380-9]

[진안군농촌폐기물 종합처리장 : 진안군 진안읍 진장로 306-25]



- 백운면사무소 문의처 -
○ 환경담당 : 063)430-8297

재활용품 분리배출 안내

반드시 분리하여 재활용품 수거함에 넣어주세요

페트병(음료·생수)



내용물 비우기



라벨 제거하기



짜그러트리기



투명과 유색을 분리해
지정된 배출함에 넣기

골판지 박스

택배 손상 스티커,
테이프 제거



- 테이프 등 종이류와 다른 재질 제거해주세요
- 이물질이 혼합되지 않도록 접어서 배출해주세요

신문·책자류



스프링을 떼어서
따로 배출



- 스프링 등 종이류와 다른 재질은 제거후
배출해주세요

종이팩



- 종이팩은 일반 종이류와 구분하여
종이팩 전용 수거함에 따로 배출해 주세요
(수거함이 없는 경우 묶어 종이류로 배출)

플라스틱류

꼭 이물질·물기 제거 후 재활용품으로 배출



- 재질별로 분리하여 배출
- 음료 용기>은박지 제거
 - 물티슈>캡 분리

기타



부착물을 제거한후 분리배출
[부착물>종량제봉투, 본체>재활용품]

폐가전제품(대형/소형) 분리배출 방법(무상수거)

대상품목	대형 냉장고, 세탁기, 에어컨, TV, 자동판매기, 런닝머신, 복사기, 전기정수기, 공기청정기, 전자레인지, 식기세척기, 냉온정수기, 제습기 등	소형 전기밥솥, 청소기, 가습기, 노트북, 헤어드라이기, 선풍기, 다리미, 녹즙(믹서)기, 휴대폰(배터리 포함), 비데 등
배출방법	<p>사전 예약방법 (배출자 개별신청)</p> <p>1. 콜센터 전화: 1599-0903 [평일 08:00~18:00] 2. 인터넷홈페이지: www.15990903.or.kr</p> <p>세트 품목: PC세트(본체+모니터), 오디오세트 / 소형가전은 5개 이상이 되어야 수거신청 가능</p>	

대형 폐기물

전기장판 / 옥매트 / 조명기기 / 악기 / 전기안마의자 / 가구(장롱, 침대, 매트리스 등)
대형 폐기물로 지자체 개인별 신청(문의는 해당 구 군청 청소관련부서)
 *별도 처리수수료 부담

종량제 봉투에 버려주세요

1. 씻어도 이물질이 제거되지 않는 용기류

치킨상자 속 기름종이

이물질이 많이 묻어있고, 다른 재질과 혼합되어 재활용이 어려움



미세척 컵밥, 컵라면 용기류 등

- 다른 재질과 혼합되어 재활용이 어려움
- 미세척된 컵라면 용기는 음식물이 제거되지 않아 재활용이 어려움



음식물이 제거되지 않은 마요네즈·케첩통·기름통

제대로 씻고 말릴 경우 재활용 가능



2. 오해하기 쉬운 분리배출 대상이 아닌 품목

과일망, 과일포장재

재활용이 어려움



아이스팩

고흡성수지 아이스팩은 재활용이 어려워 종량제 봉투로 배출
[전용수거함이 있는 경우 분리 배출]



CD/DVD, 고무장갑, 솔리퍼

다른 재질과 혼합되어 재활용이 어려움



깨진병, 판유리, 조명기구용 유리류

깨진병, 판유리는 재활용이 어려움
▷신문지에 싸서 버림



보온보냉팩

재활용이 어려움



노끈

노끈마다 재질이 다양해 구분이 어려우므로 재활용이 어려움



도자기류, 사기그릇

재활용이 어려움 ▷불연성쓰레기로 배출



문구류(볼펜, 사프, 칫솔 등)

다른 재질과 혼합되어 재활용이 어려움



기저귀, 화장지

재활용이 어려움



3. 폐비닐 내용물을 비우고 홀로 형구는 등 이물질들을 제거하고 분리배출 해주세요

음식물이 묻은 비닐

형구지 못할 경우 종량제 봉투로 배출



스티커 등이 붙은 비닐

이물질을 제거하지 못하는 경우 종량제 봉투로 배출



재활용 불가품

식탁보, 은박비닐, 이불커버 등은 종량제봉투로 배출



자세한 내용은 **내손안의 분리배출앱** 을 참고해주세요

2020 자원순환 실천플랫폼
우리도 함께 합니다

지구를 위한 선택
사실은 우리를 위한 실천
www.recycling-info.or.kr/act4r/



투명 페트병 별도 분리배출 안내



왜 분리해서 버려야 할까요?



국내 재활용품은
유사품목 혼합배출로
고품질 재활용품 생산이 제한적

연 2.2만톤



부족한 고품질
재활용 원료 확보를 위해
연 2.2만톤의 페페트 수입



투명 페트병 분리배출로
연 2.9만 톤에서 10만톤으로
국내 고품질 재활용원료 확보



어떻게 변경되었을까요?



플라스틱 배출함에 일괄배출



투명 페트병 전용배출함에 배출하기



투명 페트병! 이렇게 배출해 주세요



내용물은
싸~악
비우기!



라벨은
착!
제거하기



찌그러트리고
파~악
뚜껑 닫기~



맞춤형복지팀

1

여성장애인 출산지원 홍보

배은정 430-8282

- (지원대상) 장애인복지법 제32조에 따라 등록한 장애인중 출산(유산·사산 포함)한 여성장애인(외국인등록장애인 포함)
 - 당해연도 1월 1일 이후 출산한 자
 - 당해연도 1월 1일 이후 임신기간 4개월 이상의 태아를 유산·사산하자
- (지원내용) 태아 1인기준 1백만원 지원

2

코로나 19 입원·격리자 생활지원 소득기준 적용안내 배은정 430-8282

- (시행일) / 22. 7. 11.(월)
- (적용대상) / 22. 7. 11.부터의 격리통지자(격리시작일이 7. 11일 격리자부터)
 - * 이전 격리자는 소득기준 미적용
- (지원대상) 가구의 기준중위소득 100%이하에 해당하는 격리자
 - 기준중위소득을 적용한 ‘건강보험료 산정기준표’로 판정
 - 개별 가구원의 보험료 납부액(장기요양보험료를 제외한 본인부담금)을 합산하여 가구원수별 기준표상의 금액 이하이면 지원
- ☐ 2022년 기준중위소득 100% 산정보험료

(출처 : 2022년도 사회서비스사업안내)

가구원수	소득기준	건강보험료 본인부담금(장기요양보험료 제외)		
		직장가입자	지역가입자	혼 합
1인*	2,334,000	82,112	36,122	-
2인	3,260,000	114,816	103,218	115,672
3인	4,195,000	147,798	144,703	149,666
4인	5,121,000	180,075	187,618	182,739
5인	6,025,000	212,712	229,170	216,279
6인	6,907,000	244,759	269,412	249,469
7인	7,781,000	272,614	303,435	279,532
8인	8,654,000	307,505	342,082	319,763
9인	9,528,000	334,652	369,311	350,228
10인	10,401,000	370,489	408,122	398,320

3

아동공동생활가정(그룹홈) 「인보의 집」 입소자 모집 배은정 430-8282

- (시 설 명) 인보의집
- (입소대상) 빈곤, 방임, 폭력 등의 학대, 가정해체, 부모사망, 부모질병 등으로 인하여 가정의 보호를 받을수 없는아동 (* 성별(여). 초등학생)
- (입소기간) 만18세까지(대학교 재학시 만 24세까지 연장가능)
* 원가정 복귀 희망할 경우 복귀 가능
- (운영주체) 사회복지법인(천주교성체회, 시설장 김미녕)
- (시설주소) 진안읍 대광2길 18

4

청년 마음건강 지원사업 이용 홍보

배은정 430-8282

- (사 업 명) 청년마음건강지원사업
- (이용대상) 만18세이상 34세이하라면 소득, 재산기준 없이 누구나 신청가능
- (지원내용) 3개월간 주 1회(월4회) 전문적인 심리상담 서비스 제공
(단위 원, 1개월기준)

구분	서비스가격	정부지원금	본인부담금	기준
A형	240,000	216,000	24,000	일반적인 심리문제를 겪고있는 경우
B형	280,000	252,000	28,000	서비스 욕구가 높거나 상대적으로 높은 수준의 상담이 필요한 경우

5

복지 사각지대 발굴 협조

배은정 430-8282

- (신청기간) 연중
- (지원대상) 경제적인 어려움이나 건강문제, 사회적 고립 등으로 복지서비스가 필요한 가구
- (신청방법) 면사무소방문, 전화, 복지우체통 사연신청
- (지원내용) 가정방문상담, 긴급지원, 후원금품지원, 통합사례관리 등
- (협조사항) 복지사각지대 및 위기가구 발굴

1

건축물 해체 허가·신고제 시행안내 홍보

강대현 430-8295

○ (내 용)

- 2022. 8. 4. 「건축물관리법」 개정·시행에 따라 모든 건축물 철거해체 시, 건축사가 작성(허가) 또는 검토(신고)한 해체계획서를 첨부하여 건물철거 전에 반드시 건축팀에서 해체 허가 또는 신고를 받아야 함.

- 이에 따라, 주민의 건축물 해체계획서 작성·검토 비용부담 발생

※ 해체계획서 검토비용(해체신고 시) : 1건당 평균 50만원 소요

- 진안군 + 건축사 협약 시행내용

건축물 해체신고를 위한 건축사의 해체계획서 검토비 감면협약

진안군 주민(주민등록기준) 주거용건축물 해체계획서 검토비 50%면제

빈집정비 대상자(올해150동) 건축물 해체계획서 검토비 100%면제

※ 문의 : 군청 민원봉사과 건축팀 063-430-2472, 2473

2

전입 장려금 지원사업

최정안 430-8296

- (대 상) 진안군외 지역에 1년 이상 주민등록을 두고 있다가 관내로 전입한 자

- (제외대상) 공직자 및 그 가족, 신청일 현재 관외 전출자

- (내 용) 1차(전입 후 6개월) / 2차(전입 후 1년6개월) 경과 후 방문신청

- (신청방법) 민원팀 방문신청(본인, 직계존비속, 동일세대원)

※ 장려금은 10만원 지역상품권으로 지급

- 기 간 : 2022. 9. 26.(월) ~ 10. 7.(금)
- (지원대상) 사업 신청한 날로부터 3년 이상 진안군에 주민등록을 두고 실제 거주하며, 1년 이상 해당 사업을 영위중인 소상공인

※ 소상공인 : 「소상공인 보호 및 지원에 관한 법률」 제2조에서 정한 상시근로자 5인 미만 (광업, 제조업, 건설업, 운수업은 10명 미만)사업자로, 「부가가치세법」에 따라 관할세무서에 사업자 등록을 마친 사업자

- (사업예산) 84,000천원 (군비 100%)
- (지원내용) 총사업비의 50%범위 이내(최대 5~6백만원)

지원사업	세부 지원내용	비고
소상공인 환경개선 (점포개선)	- 사업장 리모델링 : 화장실, 주방, 도배, 도색, 바닥, 전기, 조명공사, 냉·난방기(고정) 등 ※ 사업장 리모델링과 연계하는 LED간판, 판형 간판 등 설치 가능(간판만 교체하는 사업으로는 불가)	※ 기계장비, 집기구입, 지원제외

- (지원 제외대상)
 - 허위 또는 부정한 방법으로 신청한 업체
 - 인삼·홍삼 제조·가공업체, 대기업 프랜차이즈 체인점
 - 휴·폐업 중인 업체, 국세·지방세 체납 중인 업체
 - 최근 5년 이내 동사업 및 유사 사업으로 보조금을 지급받은 업체
 - 사업 대상자로 선정된 후, 정당한 사유 없이 사업을 포기한 지 3년이 경과 되지 않은 업체
 - 진안군 소상공인 지원조례 별표에 명시된 소상공인 지원 제외업종
- (선정기준) ※ 진안군 소상공인 지원 조례 제11조 근거
 - 「국민기초생활보장법」 제2조제10호에 따른 차상위계층 이하 최저 생활수준의 소상공인
 - 그 밖의 물가 안정 모범업소 등 서민 생활 안정에 기여한 소상공인
 - 국세 및 지방세 연간세액이 적은 소상공인
 - 기타(소상공인 심의위원회에서 제시한 기준)

2

23년 노후 경유 농기계 조기폐차 지원사업 수요조사 강필성 430-8292

- 신청기간 : ~ 2022. 10. 21.(금)까지
- 지원내용 : 2013년 이전 생산된 노후 경유 농업기계(트랙터, 콤바인) 조기 폐차 보조금 지원
- 지원금액 : 국(50%), 도(15%), 군(35%) / 농기계, 제조년도, 마력에 따라 차등지원
※ 지원대상 농기계 및 지원금액은 '22년도 기준으로 '23년도 변경가능
- 신청장소 : 읍·면 행정복지센터(신청서)

3

에너지바우처 신청·접수

김인주 430-8291

- 신청기간 : 2022. 5. 25. ~ 12. 30.
- 지원대상 : 소득기준과 가구원특성기준을 모두 충족하는 가구
 - 소득기준 : 국민기초생활보장법상 생계·의료·주거·교육급여 수급자
※ 22년 한시적으로 주거, 교육급여 수급세대 추가
 - 가구원특성기준 : 수급자 또는 세대원이 노인, 영유아, 장애인, 임산부, 중증 질환자, 희귀질환자, 중증난치질환자, 한부모가족, 소년소녀가정(가정위탁보호 이동 포함)
- 지원금액 : 137,200원 ~ 347,000원(세대원수에 따른 4단계 차등지급)
※ 22년 한시적으로 에너지바우처 지원금액 확대
- 사용기간 : (하절기) 2022. 7. 1. ~ 9. 30. / (동절기) 2022. 10. 12. ~ 2023. 4. 30.
- 신청장소 : 읍·면 행정복지센터

4

2022년도 임업 직불금 추가 신청 및 임업 경영체 등록 홍보 협조 김인주 430-8291

- 직불금 추가 신청기간 : 2022. 9. 7.(수) ~ 10. 7.(금)
- 대 상 : 임업인
 - ※ 임업직불금 종류 : 임산물 생산업(소규모, 면적), 육림업
- 임업경영체 등록 유의사항 및 협조사항
 - '22. 9월말까지 경영체 등록을 하지 않으면 '23. 이후 직불금 지급대상에서 제외
 - ※ 등록문의 : [무주국유림관리소\(☎063-320-3651\)](tel:063-320-3651)
 - 임업직불금 등록신청정보 수정 : 읍면사무소에 9. 10.까지 변경등록 가능
 - 2022년 이후 임업직불금 수령을 위한 임업경영체 등록은 세계무역기구(WTO) 규정에의하여 2022.9.30. 끝으로 종료됨으로 적극홍보 협조
 - ※ 2022. 10. 1.이후 임업경영체등록자는 임업직불금 지급대상에서 제외됨

- 신청기간 : 2022. 9. 14. ~ 10. 14.
- 지원대상
 - 대상농지 : 신청일 현재 유기농산물 또는 무농약농산물 인증 농지
 - ※ 보상금 지급시까지 친환경인증이 유효해야 됨
 - ※ 2022년 신규 친환경인증 농가도 지원 가능
 - 대상작목 : 벼(흑미, 특수미 등 포함)
 - 대상농가 : 유기농 또는 무농약 인증 농가 및 단체
 - ※ 작목반 및 단체는 개인별 인증면적으로 신청
- 친환경농산물 인증별 지원 단가 (※ 지원단가는 추후 변경될 수 있음)
 - 유기농산물 인증 : 650,000원/ha
 - 무농약농산물 인증 : 480,000원/ha

구 분	가입기간	구 분	가입기간
원예시설, 시설작물, 버섯	2. 24. ~ 11. 25.	마늘	(난지형)10.3.~28. (한지형)10.3.~11.25.
인삼	10. 31. ~ 11. 25.	밀	10. 10. ~ 12. 2.
양파	10. 24. ~ 11. 25.	포도.자두.매실.복숭아.오디	11. 7. ~ 12. 2.

- 신청 접수 및 운영기간 : 6. 20. ~ 10월중(50일간)
- 대 상 : 75세 이상 고령농, 소농가
- 내 용 : 고추, 콩, 깨 밭작물 방제 (3~5회)
- 방제작업 및 대행료
 - 농약 및 물은 농가 준비하며 농가주 입회하에 농약타기 살포 실시
 - 농가부담금 대행료 30원/ℓ 당
- 운영인력 방제시간 : 06:00 ~ 12:00
- 협조사항 : 방제일 2~3일전 신청 할 수 있도록 홍보 협조

- 기 간 : 2022. 8. 14. ~ 10. 29. ※ 매 4·9일 진안장날 (06:00 ~)
- 장 소 : 진안시장 임시주차장(진안읍 군상리 479-17) 에코르@ 앞
- 1단지 : 고추시장 / 2단지 : 주차장
- 내 용 : 2022년 건고추 직거래 장터 운영
- 홍보사항

가. 2022년 배부된 고추포장재 사용

- 1) 포장재 사용 시 반드시 실명 기재
- 2) 고추포장재 재사용 금지(구겨지고 색이 바란 포장재)로 이미지 제고
- 3) 전용포장재 외 일반 비닐봉투 사용 금지

※ 실명 미기재, 전용포장재가 아닌 경우와 외지 고추는 진안고추와
분리하여 별도 판매코너 지정·관리

나. 세척·건조·정선 출하 철저 및 숙박이 근절 등 홍보 협조

- 기 간 : 2022. 5월 ~ 10월
- 사 업 량 : 120두(현재 73마리 접수)
- 사업대상 : 등록대상동물(개)을 반려목적으로 실외(마당)에서 기르는 소유자
- 지원단가 : 암컷40만원, 수컷20만원(보조 90%, 자부담 10%)
- 우선순위
 - 1. 기초생활수급자
 - 2. 차상위계층
 - 3. 65세이상 고령자
 - 4. 독거노인
 - 5. 일반신청자

농업인상담소

1

벼 농사

유태주 430-8294

벼 베기는 적기 수확이 최고 좋은 쌀이 수확됩니다.

금년 특이사항

8월 말부터 이어진 장마로 깨씨무늬병, 세균성벼알마름병이 많이 발생하였고
지금도 조금씩 번지고 있으므로, 늦추지 말고 제때 베어야 합니다.

■ 논물관리

논물은 벼를 제때 베는 데 지장이 없는 한 늦게까지 있는 게 좋습니다.

■ 벼 숙기별 수확 적기

숙기별	출수기	벼 베는 적기 (출수 후 일수)	비 고
조생종 (해담쌀)	8월 상순	45~50일	적산온도 800℃ 쌀 무게 빠르게 증가
중생종 (신동진)	8월 중순	50~55일	" 900℃ 쌀 무게 증가 없음
			" 1,100℃ 청치 발생 없음

※ 금년 수확시기 : 동진찰벼는 10/15일경, 신동진은 10/20일경

- 콤바인 속도에 따라 손실과 품질이 좌우되므로 표준속도 작업이 좋음
- 벼를 높은 온도에서 말리면 품질이 매우 나빠지므로, 일반 밥쌀용은 45℃ 이하, 종자용은 40℃ 이하의 낮은 온도에서 서서히 말리도록 함
- 벼의 수분은 호흡량을 최소한으로 줄일 수 있는 14~15%까지 건조
- 수확한 벼는 수확 후 4~5시간 지나면 변질하므로 수확 후 빨리 건조해야 함
- 수확시 3~4등분 절단과 깊이갈이로 땅심을 높임시다.

12월에 베어도 귀밀 청조는 껍데기 색깔만 변할 뿐 온전한 쌀이 되지 않습니다.

그런데 늦게 벨수록 제일 좋은 쌀이 될 것이 사라지가 되어 없어집니다.

벼를 늦게 베는 것은 단 한 가지도 이득이 없는 엄청난 손해입니다!!

○ 콩

- 콩잎이 누렇게 변하고, 꼬투리의 80~90% 이상이 고유 성숙 색깔(푸른 빛이 없고 노란색이나 갈색)로 변하는 시기로부터 7 ~ 10일 후 수확
※ 보통 개화 후 60일 정도이며, 콩잎이 떨어진 7일 후가 적당한 시기임
- 이때의 콩 수분함량은 18~20% 정도이며, 수확시기를 늦추면 꼬투리가 터지거나 병균과 쥐 등의 피해로 콩의 품질이 크게 떨어질 수 있음
- 탈곡한 콩은 이물질 제거 후 수분함량이 14% 이하가 되도록 건조 후 보관

○ 고구마

- 서리 오기 전에 수확해야 하며, 수확할 때 상처가 발생하지 않도록 하고, 수확 직후에 실온 4~7일간 상처를 치유(큐어링)하여 통기가 잘되는 창고에서 10~15일간 예비 저장한 후 온도 12~15℃, 습도 85~90%의 조건에서 저장
- 저장용이나 전분용은 10월 이후 전분가가 높은 시기에 수확하는 것이 좋음
- 씨고구마는 일찍 수확하면 고온기에 저장하게 되어 저장성이 떨어지고 늦게 수확하면 서리피해를 입을 수 있으므로 일평균 기온이 15℃인 때 (10월 중순) 수확하여 저장

- 붉은 고추는 늦게 달린 고추가 잘 자라도록 빨리 따주는 것이 좋음
- 늦 고추가 많이 달린 포장은 생장촉진용 엽면시비로 생장촉진 필요
※ 달린 고추가 아무리 아까워도 건조제(레그론)은 쓰지 마세요!!
- (후숙) 수확 후 2~3일 정도 어둡고 서늘한 장소에서 후숙한 다음 비닐하우스, 건조기 등에서 건조
- (건조) 하우스 건조는 환기팬을 이용하여 환기하며 뒤집기를 함
- 하우스 안은 온도와 습도가 높으므로 환기를 하거나 바람을 불어주어 과습하지 않도록 하고 자주 뒤집어 준다.
- (포장관리) 수확 종료 후 병든 고추, 줄기 등 잔재물 소각 및 제거

- 정식후 15일 간격 3~4회 정도 추비, 생육부진포장 요소 0.2%(40g/20L)를 엽면시비
- 생육중기부터 엽화칼슘 0.3%(60g/20L), 붕산 0.2%액 2~3회 살포
- 배추 결구시 하루에 200L/10a의 많은 물이 필요하므로 포장이 건조하지 않게 관리
- 병해충: 노균병, 무름병, 진딧물, 나방류, 벼룩잎벌레 등 예찰방제 철저

- (초기 관리) 정식후 비닐을 덮어 지온을 높여주고, 토양수분을 유지하여 발아와 활착을 도모
- (잡초 방지) 정식전 제초제를 사용하는 농가는 뿌린 후 바로 비닐을 덮으면 가스피해를 받으므로 3~4일 후 멀칭함
- (양파 육묘) 잘록병 방제, 본잎 2~3매 될 때 묘를 1cm간격으로 남기고 솎음, 제초작업과 동시에 노출된 뿌리를 덮어 줌
- (양파 정식) 정식이 너무 빠르면 추대되기 쉽고, 늦으면 월동중 동해나 건조 피해를 받기 쉬움

< 양파 숙기별 재배 작기 >

구 분	파종기	아주심기(정식)	수확기
극조생종	8월 중순~8월 하순	10월 상순~10월 중순	4월 상순~4월 중순
조 생 종	8월 하순~9월 상순	10월 상순~10월 중순	5월 상순~5월 하순
중만생종	8월 하순~9월 중순	10월 중순~11월 상순	6월 상순~6월 하순

○ (잎 따주기와 과일 돌려주기)

- 착색촉진을 위한 잎 따주기는 전체 잎의 30%를 넘지 않아야 함

구 분	중생종	만생종
2차 잎 따주기	8월 하순~9월 상순	10월 상·중순
과일 돌리기	수확 전 5~7일	수확 전 5~7일

- 과일 돌려주기는 햇빛을 받는 면이 충분히 착색된 이후에 실시하며 과일 일을 약간 들면서 반대쪽으로 돌려주되 낙과에 주의하며 돌려야 함

○ (반사필름 위치 조절해주어 고른 착색 유도)

- 마지막 약제를 살포한 후 잎 따기와 웃자란 가지를 제거한 후 실시
- 나무 아랫부분에 달린 과실에도 착색이 고루 이루어지도록 설치
- 중생종은 수확 2주 전, 만생종은 수확 예정 한 달 전쯤 깔아줌

- 공급기간 : ~12/31까지(오전중)
- 장 소 : 면 농업인상담소 / 농협 주유소 뒤편 농기계임대 사업장
- 내 용 : 농협 면세유 관리대장에 등록된 트랙터, 콤바인, 경운기, SS분무기, 이앙기, 관리기 등에 교환용 엔진오일 공급
- 순 서 : 면 상담소 농기계보유현황 확인 → 임대창고 폐오일 반납
→ 임대창고 엔진오일 수령

※ 원칙적으로 폐오일은 가져오셔야 엔진오일이 공급됩니다.

- 주요 공급요일

요일	화	수	목	비 고
리	백암/동창리	평장/노촌/운교리	덕현/남계/반송/신암리	

※ 원칙적으로 공급 요일을 지키셔야 원활하게 공급됩니다.

- 임 대 료 : 퇴비살포기(대) 15,000원, 퇴비살포기(소) 10,000원,
콩 정전기 1,000/40kg(1포)
- 장 소 : 면 농업인상담소 / 농협 주유소 뒤편 농기계임대 사업장
- 내 용 : 사전예약 확인후 임대계약서 작성, 임대료 지급후 임대
- 순 서 : 면 상담소 사전예약 확인후 임대계약서 작성 → 임대료 지급
(계좌이체) → 임대창고 농기계 임대 및 반납

※ 원칙적으로 임대료를 선지급해야 임대됩니다.

주민과 함께하는 보건지소

1

어르신 건강 웃음치료교실 운영

소미혜 430-8842

기 간	마을명	일 시	장소	강사	내 용
10.19~11.18	원덕, 동산	수·금요일 (12:40 ~ 14:30)	마을 회관	외부 전문강사 이정복	<ul style="list-style-type: none"> - 웃음을 통해 스트레스 해소와 심적·정서적 안정 찾기 - 주민들의 친목, 화합 도모 및 생활의 활력소 증대

2

금연클리닉 운영

소미혜 430-8842

- 기 간 : 2022년 1월 ~ 12월(연중)
- 대 상 : 금연을 희망하시는 분 누구나(금연 결심자)
- 장 소 : 백운보건지소 사무실 및 마을회관 등
- 운 영 자 : 보건사업 담당자
- 내 용
 - 금연클리닉 등록 및 1:1 금연상담 및 교육
 - 일산화탄소 측정 후 개인에 맞는 금연보조제 제공
(니코틴패치, 아로마 파이프, 구강청정제, 비타민 씨 등)
 - 금연성공자 연말 시상

□ 개 요

- 진드기 매개 감염병: 쯔쯔가무시증, 중증열성혈소판감소증후군(SFTS) 등
- 감염경로 : 병원체를 보유한 진드기에 물려 감염
- 주요매개종



쯔쯔가무시증을 매개하는 활순털진드기



SFTS를 매개하는 작은소피참진드기

□ 예방수칙

○ 작업 및 야외활동 전

- 작업복과 일상복은 구분하여 입기
- 작업 시에는 소매를 단단히 여미고 바지는 양말 안으로 집어넣기
- 진드기 기피제 사용하기

○ 작업 및 야외(진드기가 많이 서식하는 풀밭 등)활동 시

- 풀밭 위에 옷을 벗어두거나 눕지 않기
- 돛자리를 펴서 앉고, 사용한 돛자리는 세척하여 햇볕에 말리기
- 풀밭에서 용변 보지 않기
- 등산로를 벗어난 산길 다니지 않기
- 진드기가 붙어 있을 수 있는 야생동물과 접촉하지 않기

○ 작업 및 야외활동 후

- 옷을 털고, 반드시 세탁하기
- 즉시 목욕하고, 옷 갈아입기
- 머리카락, 귀 주변, 팔 아래, 허리, 무릎 뒤, 다리 사이 등에 진드기가 붙어 있는지 꼼꼼히 확인하기
- 진드기에 물린 것이 확인되면 지체없이 의료기관 방문
- 2주 이내에 고열, 오심, 구토, 설사 등의 증상 있을 경우 의료기관 방문

야외활동 및 농작업 시 진드기에 물리지 않도록 예방수칙을 지켜주시기 바랍니다.

진드기를 이기는 최선의 방법은 물리지 않는 것입니다

예방 1 옷 제대로 입고



예방 2 기피제 뿌리고

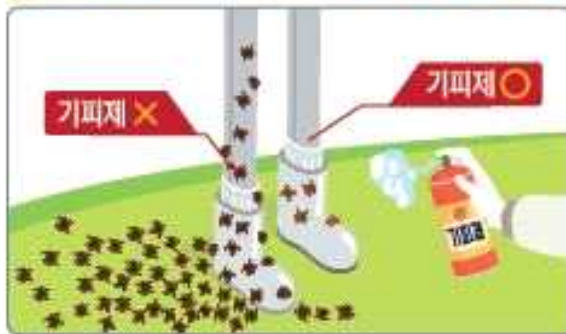

예방 3 풀숲 피하고



예방 4 씻고, 빨래하고



○ ‘지역사회건강조사’ 란?

- 보건복지부 질병관리본부와 시·도 및 시·군·구가 협력하여
지역보건의료계획 수립 및 시행에 필요한 시·군·구 단위 건강통계
생산을 목적으로 매년 255개 지역을 대상으로 실시하는 조사

○ 조사대상

- 조사대상자는 통계적 방법을 이용하여 지역의 대표성 있는 가구를 선정 후, 해당 가구의 19세 이상 성인을 조사
- 지역별 만 19세 이상 성인 평균 900명 조사

○ 조사시기

- 사전조사(조사 수행 전 표본지점 적절성 확인조사)
: 2022년 7월 25일 ~ 2022년 7월 31일
- 본 조사 : 2022년 8월 16일 ~ 2022년 10월 31일

○ 조사내용

- 지역주민의 흡연, 신체활동 등 건강행태 및 의료이용
(가구조사, 개인조사, 코로나19 관련 조사문항 등)

○ 조사방법

- 훈련된 조사원이 표본가구를 직접 방문하여 1:1 면접조사
* 조사 완료 후 감사의 마음으로 조사대상자에게 소정의 답례품 지급

○ 협조사항

- 지역사회건강조사를 수행하는 조사원은 관할 지역 보건소장 직인이 찍힌
조사원증을 패용하고 있으며, 사진과 같은 복장으로 조사대상 가구를
방문하오니, 건강한 지역사회를 만들기 위해 조사에 적극 협조해
주시기 바랍니다.



〈지역사회건강조사 조사참여 모습〉

보건소 방문보건팀 ☎ 430-8527

□ 세부일정

구 분	일 정	대 상
어린이 및 임신부 (무료)	2022.9.21.(수)~ 2023.4.30.(일)	2회 접종: 생후 6개월 이상 ~ 만9세 미만 초회 접종
	2022.10.5.(수)~ 2023.4.30.(일)	1회 접종: 36개월 이상 ~ 만13세(09.1.1.까지) 임신부: 임신확인가능 서류 제시(임신확인서 등)
만65세 이상 어르신 (무료)	2022.10.12.(수)~ 2022.12.31.(토)	1957. 12. 31. 이전 출생자 (진안군은 의료취약지역으로 65세 이상 접종가능)
보건소 그 외 접종 (무료)	2022.10.19.(수)~ 백신소진 시	기초생활수급자, 국가유공자, 장애인 (주민등록상 주소지가 진안군인 자)
보건소 그 외 접종 (유료)	2022.10.19.(수)~ 백신소진 시	유료접종 대상자(만14세 ~ 64세) (주민등록상 주소지가 진안군인 자)

○ 유료 예방접종 비용: 11,000원

○ 위탁의료기관 접종기간

- 어린이 2회 접종 : 2022.9.21.(수) ~ 2023.4.30.(일)
- 어린이 1회 접종 및 임신부 : 2022.10.5.(수) ~ 2023.4.30.(일)
- 만65세 이상 어르신 : 2022.10.12.(수) ~ 2022.12.31.(토)

○ 접종장소 : 19개소(보건소 및 보건지소 11, 위탁의료기관 8)

※ 국가사업 위탁의료기관

- 어린이 및 임신부(2개소): 진안군의료원, 우리가정의학과의원
- 어르신(8개소): 진안군의료원, 구세의원, 김홍기가정의학과의원, 송외과의원,
진안의원, 우리가정의학과의원, 마령가정의학과의원, 마이외과정형외과의원

진안군 보건소 감염병관리팀 ☎ 063-430-8551~2

독감 예방접종 마을별 안내

	10월 19일 (수)	10월 20일 (목)	10월 21일 (금)
마을명	신암리(임신, 대유) 반송리(원반, 두원) 남계리(남퇴, 오정) 노촌리(원노, 신마, 미비, 하미) 평장리(평가, 상동, 정송) 백암리(번암, 원촌, 중백, 상백, 백운동)	동창리 (동신, 석전, 무등, 화산, 은안, 번덕) 운교리(원운, 원산, 주천, 신전) 덕현리(원덕, 윤기, 상서, 동산, 내봉)	흰마실 선교원 등

- 접종대상자: 주민등록상 진안군 주소지인 자
- 접종시간 : 오전 9시 ~ 12시
- 접종장소 : 백운보건지소
- **무료**접종(만 65세 이상) :
1957.12.31. 이전 출생자
- **유료**접종비용(만14세~64세) : 11,000원
- 신분증 필수 지참

