

10월 2차 이장회의

2023. 10. 25.(수)

11:00

새로운 시작으로 성공시대를 열어가는 미래 성수

10월 2차 이장회의자료

- 본 내용은 반드시 숙지하여 주민에게 전달하고 실천하시기 바랍니다.
- 회보는 『행정 효율과 협업 촉진에 관한 규정』 제4조 제6호에 의한 일반문서입니다.

본 회보는 공문서 효력이 있으므로 반드시 읽고 주민에게
홍보하여야 함.

 성 수 면

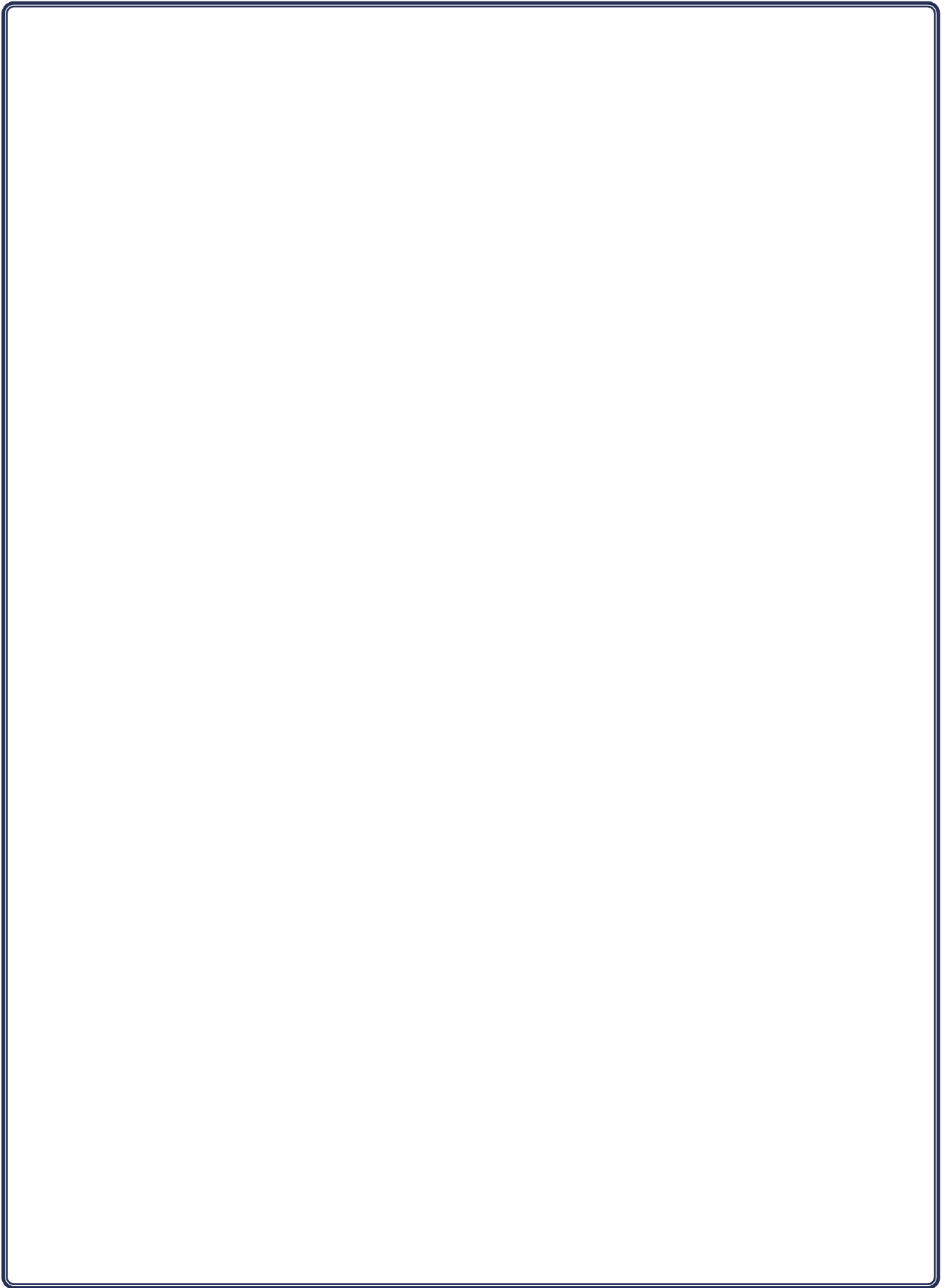

담당별	요 목	페이지
< 총 무 팀 >	1. 2023년도 진안 중·고등학교 졸업 대학생 전학기 장학생 선발 안내	1
	2. 2023년 외국초·진성중 어울림 한마음 축제	2
	3. 생활용품 수선 사업 (칼갈이) 계획 알림	3
	4. 영농폐기물 수거·처리사업 안내	4
	5. 재활용품 및 쓰레기 분리배출 안내	5
<맞춤형복지팀>	1. 화장장려금 지원 대상 범위 확대	8
	2. 부모급여 신청안내	8
	3. 청년 전세보증금 반환보증 보증료 지원 안내	9
	4. 여성·청소년 생리용품 지원 안내	11
	5. 코로나19 격리자 생활지원비 중단 안내	11
< 민 원 팀 >	1. 지문정보 재등록시 주민등록증 무료 재발급	12
	2. 전입장려 지원사업 안내	12
	3. 결혼장려 지원사업 안내	13
	4. 하반기 체납 지방세 집중 징수기간 운영	13
< 산 업 팀 >	1. 2023년 공공비축미곡 매입 일정 안내	14
	2. 농산물 최저가격 보장제 안내	15
	3. 2023년 농작물 재해보험 마늘 가입기간 안내	16
	4. 농어촌소득지원기금 등 체납자 농업보조사업 제외안내	16
	5. 2023년 소상공인 카드수수료 지원사업 안내	17
	6. 2023년도 에너지 바우처 사업 및 금액인상 안내	17
	7. 진안고원 행복상품권 가맹점 제한 안내	18
	8. 2023년 가을철 산불조심기간 운영	19
< 보 건 지 소 >	1. 2023년 인플루엔자(독감) 예방접종 안내	20
	2. 어르신 폐렴구균 무료 예방접종 안내	21
	3. 2023년 경로당 건강체조교실 재운영	21
	4. 금연클리닉 운영 안내	22
	5. 재가 암환자 행복나눔 프로그램 참여자 모집	23
	6. 재가암 환자 영양식(메디웰) 제공	23
	7. 2023년 건강검진 참여 안내	24

담 당 별	요 목	페이지
〈농업인상담소〉	8. 진드기 매개 감염병 주의 안내	25
	1. 벼 후기 논 관리	26
	2. 밭작물 관리	28
	3. 가을 배추, 무 관리	29
	4. 마늘 양파 재배	29
	5. 농기계 폐오일 교환	30

1. 2023년도 진안 중·고등학교 졸업 대학생 전학기 장학금 선발 안내 송유섭 430-8308

가. 공 고 : 2023. 10. 23.(월) ~ 11. 17.(금)

나. 접 수 : 2023. 10. 23.(월) ~ 11. 17.(금) 18:00까지 (토·일·공휴일 제외)

다. 지원대상 : 진안군 대학생

라. 지원금액 : 2023년도 2학기 등록금 범위 내 4백만원 한도 장학금 지원

※ 장학금 지원금액은 타 장학금과 우리재단 장학금 합산액이 등록금을 초과하지 아니한 범위 내에서
400만원까지 지급

마. 예 산 액 : 576백만원

바. 자격기준 :

- ① 대학교에 재학중인 본인 또는 그의 보호자(부 또는 모)가 2022.1.1.부터
진안군에 계속하여 주민등록이 되어있으며 관내 중·고등학교를 졸업한 자
- ② 직전학기 평균 평점이 C학점(2.0) 이상인 2년제 대학교에 재학중인 자

※ 지급 제외

- 방송대학, 통신대학, 방송통신대학 및 사이버대학에 재학중인 자
- 직업전문학교, 학점은행제 등에 재학중인 자
- 정규 학제 기간을 초과하여 재학중인 자

사. 접수방법

- 방문접수 : 군청 행정지원과 교육지원팀 및 읍면 행정복지센터
- 우편접수 : 군청 행정지원과 교육지원팀

아. 문 의 : 행정지원과 교육지원팀(☎430-2514)

※ 자세한 사항은 진안군청 홈페이지 공고문을 확인하시기 바랍니다.

2. 2023년 외국초·진성중 어울림 한마음 축제

송유섭 430-8308

가. 일 시 : 2023년 11월 3일(금) 오전 10시~11시 40분

나. 장 소 : 외국초등학교 강당(1층)

다. 대 상 : 외국초·진성중 학생 및 학부모, 성수면 마을주민(작은학교 살리기 협의체 포함), 성수지역 공공기관 등

라. 내 용: 외국초·진성중 학생 공연 및 전시작품 관람(팸플렛 참조)

마. 기 타: 주차는 스포츠공감센터(외국초등학교 옆 건물) 주차장 이용

프로그램 순서

사회자: 임*현(중1), 김*희(초6)

순	대 상	종 목	제 목	참여자 대원
1	유·초	리듬합주	오펜베르 '강강'	이*하 외 2인
2	초3~6	난 타	불락비 '여'	박*현 외 9명
3	초4~6	오카리나	길여가는 가을의 향연	김*건 외 4명
4	초1~4	태권도	태권무	임*현 외 5명
5	초4~6	편지대역	싱크로나이즈드 스웨덴	김*희 외 9명
6	중1~3	무 용	캐 디	임*현 외 6명
7	초3~6	영어연극	The gingerbread man	신*무 외 8명

[휴 시 시 간 : 15분] * 공 생 락 ~ 재시작을 권장 *

8	중1~3	밴 드	제주도 푸른 날	김*수 외 6명
9	유·초	댄 스	아이유 '잊잖아'	박*정 외 2명
10	초3~4	리코더합주	예쁜따옴을 담다	이*애 외 7명
11	초5~6	단소합주	단소는 처음이라~	김*찬 외 6명
12	초1~4	배이올린	아름다운 선율을 따라서	이*서 외 7명
13	초4	독 장	질풍가도	이*웅

외국초 + 진성중 어울림 한마음 축제

일시: 2023. 11. 3. (금) 9:40~11:40
장소: 외국초등학교 강당

즐거움
단상
조성합니다

모시는 글

맑고 파란 가을 하늘과
진한 향기를 품은 국화의 계절
우리 외국초·진성중 아이들이
학부모님과 성수 어르신들을 모시고
작지만 소중한 열매들을 함께 나누고자 합니다.
2023년 어울림학교 운영을 통하여
마을과 하나 되어 함께 성장했으며,
오늘도 소중한 만남의 자리를 마련하였습니다.
바쁘시더라도 꼭 참석하셔서
배움을 통해 꿈을 키우며 성장한 아이들을 향해
따뜻한 박수와 힘찬 격려해주시면
우리 아이들에게 큰 기쁨이 될 것입니다.
2023년 11월 3일
학교장 홍정주, 노희은
학교운영위원장 이영진, 임경노
학부모회장 유옥주

공연부분

시 정	시 간	내 용	장소
등 록	09:40~09:55	등록	강당 앞
공 연	10:00~11:30	개회식, 학생공연	강당
폐 회	11:40	폐회식	강당
전시회	09:00~12:00	학생작품 전시 (방과후학교, 돌봄, 학급)	골렘터 과 교실

전시부분

유치원, 초등	학급교육과정 운영 결과물 / 해당교실
초등 방과후 학교	로봇 과학 8점, 회화, 원예, 공예작품 50점 / 골렘터
초등 돌봄교실	보석함 외 20점 / 골렘터
진성중학교	개인별 작품 및 협동작품 / 골렘터

3. 생활용품 수선 사업 [칼갈이] 계획 알림

성민기 430-8317

가. 사업기간 : 2023. 11. 23.(목) ~ 12. 8.(금)

나. 사업대상 : 전 군민

다. 사업내용 : 가구당 2자루 칼갈이 (가위, 낫 등 포함)

라. 마을별 방문일정

날 짜	시 간	마 을	마을이장
2023-11-23(목)	오전	신고	이복상
	오후	원외궁	이철규
2023-11-24(금)	오전	안평	강동화
		산주	신재명
	오후	음수동	전옥기
2023-11-27(월)	오전	중평	김태형
		원도통	문기섭
	오후	지동	이춘순
		상달	이용주
2023-11-28(화)	오전	달길	박병선
		봉좌	조명숙
	오후	산수동	김학근
2023-11-29(수)	오전	내좌	박한규
		원좌	김복겸
	오후	양화	최 준
2023-12-01(금)	오전	증자	최광근
		중군	김영주
	오후	오암	양병열
2023-12-04(월)	오전	사기점마치	진현호
		송촌	안준희
	오후	반룡	강성환
2023-12-05(화)	오전	포동	장명열
		가수	오영근
	오후	상기	김기돈
2023-12-06(수)	오전	강촌	최영숙
		시동	양택근
	오후	원신기	양승도
2023-12-07(목)	오전	평지	유병수
		원구신	노종권
	오후	장성	조복순
2023-12-08(금)	오전	염북	이성만
		원좌산	전진선

가. 적용대상 및 배출방법

- 폐비닐 : 수분·흙 등 이물질 제거하여 재질별(하우스, 멀칭로텐),
색상별(흰, 검)로 구분하여 배출

※ 폐비닐을 제외한 곤포사일리지, 비료포대, 점적호스, 축사비닐은 비대상

⇒ 폐비닐 외 일반쓰레기 수거 불가

- 농약 빈병

- 남은 농약은 완전히 사용 후 이물질 제거하여 재질별(플라스틱, 봉지, 유리병)로
구분하여 배출
- 미개봉한 농약은 농약 판매점에 반납 또는 교환

※ 칼슘제, 영양제, 촉진제 등 유사용기는 비대상 ⇒ 재활용품으로 분리배출

재활용품 분리배출 안내

반드시 분리하여 재활용품 수거함에 넣어주세요

페트병(음료·생수)



내용물 비우기

라벨 제거하기

끼그러트리기

투명과 유색을 분리해 지정된 배출함에 넣기

골판지 박스



태배 솔장 스티커, 테이프 제거

- 테이프 등 종이류와 다른 재질 제거해주세요
- 이물질이 혼합되지 않도록 접어서 배출해주세요

신문·책지류



스프링은 떼어서 따로 배출

- 스프링 등 종이류와 다른 재질은 제거후 배출해주세요

종이팩



- 종이팩은 일반 종이류와 구분하여 종이팩 전용 수거함에 따로 배출해 주세요 [수거함이 없는 경우 묶어 종이류로 배출]

플라스틱류

꼭 이물질·물기 제거 후 재활용품으로 배출



재질별로 분리하여 배출

- 음료 용기 > 은박지 제거
- 물티슈 > 겹 분리

기타



부착물을 제거한후 분리배출
[부착물 > 종량제봉투, 본체 > 재활용품]

폐가전제품(대형/소형) 분리배출 방법(무상수거)

대상품목	대형	소형
	냉장고, 세탁기, 에어컨, TV, 자동판매기, 런닝머신, 복사기, 전기점수기, 공기청정기, 전자레인지, 식기세척기, 냉온점수기, 제습기 등	전기밥솥, 청소기, 가습기, 노트북, 헤어드라이기, 선풍기, 다리미, 녹즙(믹서)기, 휴대폰(배터리 포함), 비데 등
배출방법	<p>사전 예약방법 (배출자 개별신청)</p> <p>1. 콜센터 전화: 1599-0903 (평일 08:00~18:00) 2. 인터넷홈페이지: www.15990903.or.kr</p> <p>세트 품목: PC세트(본체+모니터), 오디오세트 / 소형가전은 5개 이상이 되어야 수거신청 가능</p>	

대형 폐기물

전기장판 / 욕매트 / 조명기기 / 악기 / 전기안마의자 / 가구(장롱, 침대, 매트리스 등)
대형 폐기물로 지자체 개인별 신청(문의는 해당 구 군청 청소관련부서)
 *별도 처리수수료 부담

종량제 봉투에 버려주세요

1. 씻어도 이물질이 제거되지 않는 용기류

치킨상자 속 기름종이

이물질이 많이 묻어있고, 다른 재질과 혼합되어 재활용이 어려움



미세척 컵밥, 컵라면 용기류 등

- 다른 재질과 혼합되어 재활용이 어려움
- 미세척된 컵라면 용기는 음식물이 제거되지 않아 재활용이 어려움



음식물이 제거되지 않은 마요네즈·케찹·기름통

제대로 씻고 말릴 경우 재활용 가능



2. 오해하기 쉬운 분리배출 대상이 아닌 품목

과일망, 과일포장재

재활용이 어려움



아이스팩

고흡성수지 아이스팩은 재활용이 어려워
종량제 봉투로 배출
(전용수거함이 있는 경우 분리 배출)



CD/DVD, 고무장갑, 슬리퍼

다른 재질과 혼합되어 재활용이 어려움



깨진병, 판유리, 조명기구용 유리류

깨진병, 판유리는 재활용이 어려움
▷신문지에 싸서 버림



보온보냉팩

재활용이 어려움



노끈

노끈마다 재질이 다양해 구분이
어려우므로 재활용이 어려움



도자기류, 사기그릇

재활용이 어려움 ▷불연성쓰레기로 배출



문구류(볼펜, 사프, 칫솔 등)

다른 재질과 혼합되어 재활용이 어려움



기저귀, 화장지

재활용이 어려움



3. 폐비닐 내용물을 비우고 물로 행구는 등 이물질을 제거하고 분리배출 해주세요

음식물이 묻은 비닐

행구지 못할 경우 종량제 봉투로 배출



스티커 등이 붙은 비닐

이물질을 제거하지 못하는 경우
종량제 봉투로 배출



재활용 불가품

식탁보, 은박비닐, 이물커버 등은
종량제봉투로 배출



종이팩을 가져오면 화장지로 교환해드립니다!

종이팩은 일반폐지와 분리하여 배출

종이팩이란?

100% 수입에 의존하는 천연펄프를 주원료로 하여 만든 포장재를 말하며, **우유팩 · 주스팩 · 두유팩 · 기타 음료팩** 등이 해당

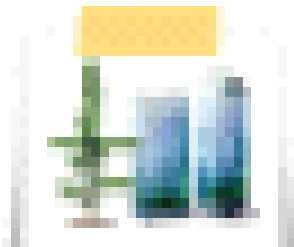
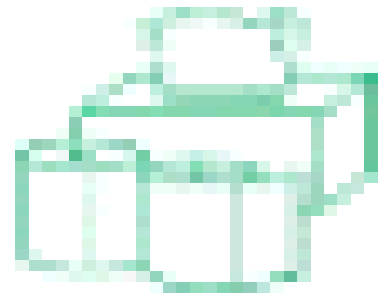

- ☞ 우리나라에서 발생하는 종이팩은 연간 6.5만톤
- ☞ 종이팩 재활용만 잘해도 연 650억원의 외화 대체효과 !
- ☞ 20년생 나무 130만 그루를 심는 효과!

"종이팩(우유팩, 주스팩 등)을 모아서 읍·면사무소에 가져 오시면 친환경화장지를 드립니다."

- 장 소 : 읍·면사무소
- 이용방법 : 종이팩 수집 → 읍·면사무소 → 화장지 교환
- 배출방법 : 내용물을 비우고 물로 헹군 후 펼쳐서 건조

[교환 기준]

구 분	용량(ml)	수집량(매)	화장지 교환
종이팩 (우유 · 주스 · 두유)	200, 500	20	친환경화장지 1개
	1000	10	친환경화장지 1개

진안군 환경과 자원순환팀 ☎ 430-2336

맞춤형복지팀

1. 화장장려금 지원 대상 범위 확대

김수진 430-8304

가. 시 행 일 : 2023. 10. 11.

나. 사 유 : 진안군 화장장려금 지원 조례 개정(지원대상 범위 확대)

다. 지원대상

개정 전	개정 후
1. 사망일을 기준으로 <u>1년 이전부터</u> 진안군에 주민등록이 되어 있는 사람이 사망하여 화장의 방법으로 장례를 치른 연고자	1. 사망일을 기준으로 <u>3개월 이전부터</u> 진안군에 주민등록이 되어 있는 사람이 사망하여 화장의 방법으로 장례를 치른 연고자
	2. 관내에 소재 및 관리되고 있는 <u>묘를 개장하여</u> 화장한 연고자
	3. 진안군에 주민등록이 되어 있는 보호자가 <u>사산아, 출생신고를 하지 못하였거나 출생 후 6개월 이내에 사망한 영아</u> 를 화장의 방법으로 장례를 치른 경우

2. 부모급여 신청안내

김수진 430-8304

가. 대 상 : '22년 1월 1일 이후 출생한 만 2세 미만의 아동(0~23개월)
(만 0세) 월 70만원

- 가정양육시 현금, 어린이집 이용시 보육료 바우처와 현금*, 종일제 아이돌봄 서비스를 이용하는 경우 종일제 아이돌봄 바우처 지급

*** 보육료 바우처 전액 + 현금(18만 6천원)**

(만 1세) 월 35만원

- 가정양육시 현금, 어린이집 이용시 보육료 바우처, 종일제 아이돌봄 서비스를 이용하는 경우 종일제 아이돌봄 바우처 지급

※ 현금 지급시 시간제 보육

나. 신청기간 : 출생 신고 후 언제든지 가능

- 태어난 날로부터 60일 이내 신청하는 경우, 출생일이 속한 달부터 소급하여 수당 지급

다. 신청방법 : 복지로, 정부24, 면사무소 맞춤형복지팀

3. 청년 전세보증금 반환보증 보증료 지원 안내

김수진 430-8304

가. 청년보증료 지원사업이란?

- 전세사기에 취약한 저소득 청년들의 전세사기 예방을 위해 납부한 보증료를 최대 30만원까지 지원하는 사업

나. 지원대상

- 광역지자체 조례에서 정하는 청년*으로서 2023.1.1.이후 보증보험에 가입한 전세보증금 3억원 이하, 연소득 5천만원(신혼부부 7천만원) 이하인 무주택 임차인

* 경기, 부산 34세, 전남 45세, 그 외 지자체 39세까지

다. 제외대상

- 「민간임대주택에 관한 특별법」에 따른 등록임대사업자의 임대주택에 거주하는 임차인
- 임차인이 법인인 경우(회사 지원 숙소 등)
- 그 밖에 해당 지자체 장이 지원이 적합하지 않다고 판단하는 경우

라. 신청방법

- 방문신청 : 주소지 관할 시군구청 또는 주민센터

※ 지자체별 접수처는 국토교통부 민원콜센터(1599-0001) 문의

- 온라인 신청 : 붙임참조

마. 제출서류

- 보증료 지원 신청서, 서약서
- 전세보증금 반환보증 보증증서, 보증료 납부 증빙서류(납부액 기재)
- 임대차계약서, 부동산 등기사항 전부증명서
- 주민등록등본, 혼인관계증명서
- 본인 명의 통장사본
- 전년도 소득금액 증명(기혼자는 배우자의 소득증빙 서류 필수)

바. 지원내용 : 신청인이 기 납부한 보증료의 전부 또는 일부(최대 30만원)를 지자체가 신청인 계좌로 이체

사. 사업문의 : 국토교통부 민원콜센터 1599-0001

7월 26일부터
신청가능!

전세사기 예방하고, 청년에게 힘이되고

청년 전세보증금반환보증 보증료 지원



청년 전세보증금반환보증 보증료 지원사업이란?

전세사기에 취약한 저소득 청년들의 전세사기 예방을 위해 납부한 보증료를 최대 30만원까지 지원하는 사업입니다

지원대상

- 광역지자체 조례에서 정하는 청년* 으로서
2023.01.01 이후 보증보험에 가입한 전세보증금 3억원 이하,
연소득 5천만원(신혼부부 7천만원) 이하인 무주택자 임차인
* 경기, 부산 34세, 전남 45세, 그 외 지자체 39세까지

제외대상

- 「민간임대주택에 관한 특별법」에 따른
등록임대사업자의 임대주택에 거주하는 임차인
- 임차인이 법인의 경우(회사 지원 숙소 등)
- 그 밖에 해당 지자체장이 지원이 적합하지 않다고 판단하는 경우

제출서류

- 보증료 지원 신청서, 서약서
- 전세보증금반환보증 보증증서, 보증료 납부 증빙서류(납부액 기재)
- 임대차계약서, 부동산 등기사항 전부증명서
- 주민등록등본, 혼인관계증명서
- 본인명의 통장 사본
- 전년도 소득금액증명

*기혼자는 배우자의 소득증빙 서류도 필수 제출

신청방법

- 방문신청** 주소지 관할 시·군·구청 또는 주민센터
※ 지자체별 접수처는 국토교통부 민원콜센터 (1599-0001) 문의
- 온라인신청**

서울	youth.seoul.go.kr (청년똥망정보통)
인천	www.gov.kr (정부24)
경기	gg24.gg.go.kr (경기민원24)
세종	www.gov.kr (정부24)
충남	www.gov.kr (정부24)
부산	young.busan.go.kr (부산청년플랫폼)
대구	anbang.daegu.go.kr (대구 청년안방)
경북	gbyouth.co.kr (경북 청년e클럽)
경남	baro.gyeongnam.go.kr (경남 바로서비스)

※ 인천은 8월10일, 경기도는 8월4일부터 온라인 접수 가능

지원내용

- 신청인이 기 납부한 보증료의 전부 또는 일부(최대 30만원)를
지자체가 신청인 계좌로 이체
※ 납입한 보증료가 30만원 이하인 경우 보증료 전액,
30만원 초과인 경우 30만원까지 지원

사업문의

- 국토교통부 민원콜센터 1599-0001

4. 여성·청소년 생리용품 지원 안내

김수진 430-8304

가. 지원대상 : 만 9세~24세 저소득 여성청소년

- 기초생활보장급여수급자, 법정차상위계층, 한부모가족 지원대상자

나. 신청기간 : 2023년 1월 ~ 12월 2일

다. 신청방법 : 청소년 본인 또는 주양육자(부모님 등) 신청

- 방문 : 청소년의 주소등록지 읍·면·동 주민센터

- 온라인 : 복지로 누리집(<http://www.bokjiro.go.kr>) 또는 복지로 앱

라. 지원금액 : 월 13,000원

※ 2023년 바우치는 2023년 12월 31일까지 사용가능하며 잔액은 소멸

마. 기타사항 : 국민행복카드 발급 후 정해진 사용처에서 사용 가능

5. 코로나19 격리자 생활지원비 중단 안내

김수진 430-8304

가. 내 용

- '23 8. 31일부터 코로나19가 '4급 감염병'으로 전환됨에 따라 코로나19

생활지원비 중단

- 4급 전환 시행일 전일(8. 30.)까지 양성확인 통지 문자를 받은 자는 격리

참여자 등록 및 지원금 신청 가능

나. 신청기간 : 격리 해제일로부터 3개월 이내

다. 지원금액

- 가구내 격리자가 1인인 경우 10만원 정액 지원

- 2인 이상인 경우 50%를 가산한 15만원 정액 지원

라. 지원대상 : 감염병의 예방 및 관리에 관한 법률에 따라 보건소의

입원·격리 통지서를 받은 사람 중 가구의 기준중위소득 100%이하에

해당하는 사람

마. 신청서류 : 생활지원비 신청서, 격리대상자 통장사본, 본인 및 대리인 신분증

1. 지문정보 재등록시 주민등록증 무료 재발급

김지연 430-8316

가. 대 상 : 최근 무인민원발급기의 설치 확대에 따라 지문정보 인식률이 떨어져 지문 재등록을 원하는 자

나. 신청방법 : 최근 6개월 이내 촬영한 사진(가로 3.5cm×세로4.5cm), 주민등록증 소지 후 면사무소 방문(주민등록증 반납)

다. 수 수 료 : 무료

⇒ 이전 주민등록증을 반납하지 않는 경우 분실에 따른 재발급으로 수수료 부과

※ 관련근거 : 주민등록법 제27조 및 시행규칙 제11조

2. 전입장려 지원사업 안내

김지연 430-8316

가. 지원대상 : 전입신고일 기준 다른 시·군·구에 주소를 두고 있다가 전입한 세대의 세대원(2017. 8. 1. 이후 전입자부터 지원 가능)

나. 지원내용

- 1차) 전입 6개월 경과 : 10만원

- 2차) 전입 1년 6개월 경과 : 10만원

* 단, 1차 신청을 하지 못하여 지원금을 수령하지 못한 경우에는 20만원 일시에 지급

다. 지원횟수 : 세대원 1명당 생애 1회

라. 지원중단 : 전출시 지원

※ 다만, 전입 후 6개월이 경과하여 10만원을 지원받고 전출 후 다시 전입한 경우 다시 전입한 날로부터 1년 6개월이 경과하면 10만원 지급(전출 후 다시 전입한 사람은 신청서를 다시 작성하여야 함)

마. 구비서류 : 신청서, 통장사본, 개인정보 수집·이용 및 처리 동의서, 진안군 인구늘리기 시책 이행 서약서

3. 결혼장려 지원사업 안내

김지연 430-8316

가. 지원대상 : 만 49세 이하(재혼 포함)

- 2019. 1. 1. 이후 혼인신고자 중 혼인신고일 전 또는 혼인신고일부터 6개월 이상 군에 주민등록을 둔 부부
- 다문화가정의 경우 군의 동종 사업 보조를 받지 않는 당사자로 군에 주민등록이 등록된 배우자와 혼인신고 후 출입국관리법에 따라 체류지를 진안군으로 6개월 이상 등록한 사람

나. 지원내용 : 부부당 총 500만원 3회 분할 지급

- 신청시 : 100만원
- 최초 신청일로부터 1년 경과 후 : 200만원
- 최초 신청일로부터 2년 경과 후 : 200만원

다. 지원금 중단 및 환수

- 혼인관계를 유지하고 있지 않은 경우 지급 중단
- 결혼장려금을 최초 지급 받은 날로부터 1년 이내에 타 시·군·구 전출 또는 허위·부정한 방법으로 지원금을 받았을 경우 지원금 전액 환수

라. 구비서류 : 신청서, 통장사본, 개인정보 수집·이용 및 처리 동의서, 진안군 인구늘리기 시책 이행 서약서, 혼인관계증명서, 주민등록초본(주소이력 포함/부부 모두)

4. 하반기 체납 지방세 집중 징수기간 운영

김지연 430-8316

가. 기 간 : 2023. 10. 10. ~ 11. 30.(8주간)

나. 과세대상 : 재산세(토지, 건축), 주민세, 자동차세 등

다. 추진사항

- 징수반 편성·운영, 체납자별 징수전담자 지정 및 상시 모니터링
- 악의적 고액·고질·상습 체납자 가택 및 사업장 방문 등

라. 협조사항 : 재산세, 자동차세 등 체납액 일소를 위한 자진납부 독려

1. 2023년 공공비축미곡 매입 일정 안내

정미아 430-8313

가. 매입 일정 및 장소

구분	날짜	매입품종	장소(창고명)	매입방식
1차	11. 6.(월)	신동진	외국17호/직송 (백운농협 성수지점)	톤백수매
2차	11.10.(금)	신동진		
3차	11.17.(금)	신동진, 해담		

나. 마을별 매입 일정

수매시간	11. 6.(월)	11. 10.(금)	11. 17.(금)	비 고
	신동진(톤백)	신동진(톤백)	신동진, 해담(톤백)	
수매장소	외국17호 창고 (직송)	외국17호 창고 (직송)	외국17호 창고 (직송)	
계	163	164	150.9	
08:30~ 09:30	(56) 원구신(17) 장성(14) 염북(25)	(55) 봉좌(23) 원좌(32)	(46) 음수동(4) 양화(32) 증자(10)	
09:30~ 10:30	(59) 시동(8) 평지(34) 원신기(9) 상촌(8)	(57) 산수동(19) 지동(21) 원도통(1) 중평(16)	(45) 오암(15) 중군(5) 달길(7) 포동(18)	
10:30~ 11:30	(48) 상기(24) 가수(24)	(52) 산주(27) 신고(11) 안평(7) 원외궁(7)	(59.9) 상달(9) 원좌산(24) 해담(26.9) : 원외궁(4), 음수동(2.9), 원좌(4), 양화(4), 반용(5), 원좌산(5), 평지(2)	

다. 협조사항

- 직송으로 인하여 교통이 혼잡할 예정이니 마을별 시간 준수 요망
- 농가당 수매량이 20포대가 안 될 경우에도 톤백 벙(800kg)에 담아 수매
- 톤백 포대에 2023년산, 품종, 성명, 주소 사전에 기재

「농산물 최저가격 보장제」 농가가 꼭 알아야 할 사항 - 전라북도 주요 농산물 가격안정 지원사업 -

「전라북도 주요 농산물 가격안정 지원사업(최저가격 보장제)」는 농가가 농산물 가격이 하락해도 안심하고 농사에 전념할 수 있도록 전라북도와 14개 시·군이 지원하는 사업입니다.

- ☐ **지원대상 품목**은 기초농산물 중심으로 가격 등락폭이 큰 양파, 마늘, 노지감자, 건고추, 생강, 가을배추, 가을무, 대파로 8개 품목입니다.
- ☐ **지원면적**을 품목당 1,000㎡(300평)~10,000㎡(3,000평)까지 지원하며, 같은 필지에서 연2회 신청이 가능합니다.
- ☐ **지원금액**은 매년 품목별로 기준가격을 설정하고, 시장가격이 기준가격보다 하락할 경우 그 차액의 90% 이내로 지원합니다.(도비 30%, 시군비 70%)
- ☐ **농가는**
 - ① 품목별 사업 신청시기에 맞춰 시·군 통합마케팅 전문조직(조합공동사업법인 등) 또는 지역농협과 출하계약 후 사업을 신청해야 합니다.
 - ② 출하계약은 수탁(주 출하기 판매 대행)이 원칙이며, 매취(농협 등이 직접 매입 후 연중 판매)한 경우는 지원에서 제외됩니다.
 - ③ 시장격리는 농식품부 '채소류 생산안정제' 품목 중(양파, 마늘, 대파, 가을배추·무) 주 출하기에 시장격리가 발동된 경우 읍·면·동의 안내를 받아 신청합니다.
 - ④ 반드시 품목별 주 출하기에 출하해야 지원받습니다.
*주 출하기 : 양파(6.1.~7.10.), 마늘(7.1.~8.31.), 노지감자(6.21.~7.31.), 건고추(8.21.~11.30.), 대파(10.29.~12.10.), 가을배추·무(10.29.~12.10.), 생강(10.20.~11.30.)
 - ⑤ 정부, 도, 시·군 등에서 지원하는 타 사업에 의하여 농산물 가격 차액 및 농업수입을 보전받는 품목과 농가는 지원에서 제외됩니다.

*예) 농식품부 채소류 생산안정제사업, 농식품부 의무자조금, 농업수입보장보험, 시·군 농산물 가격차액 지원사업 등

★ 지원품목 : 2개 품목(양파, 마늘)

★ 신청기한 : 2023. 12. 8.까지

★ 접수처 : 읍면동사무소, 진안군농협조합공동사업법인, 진안 백운 부귀농협

3. 2023년 농작물 재해보험 마늘 가입기간 안내

이지혜 430-8312

품 목	가입기간	사업지역	신청방법
마늘	10.2.~10.27.(난지형) 10.2.~11.24.(한지형)	진안군 전지역	백운농협성수지점 방문 신청

4. 농어촌소득지원기금 등 체납자 농업보조사업 제외안내

이지혜 430-8312

가. 최근 5년 이내 보조사업을 지원받아 목적 외사용 및 성실한 사업 수행을 하지 않는 등 물의를 일으킨 농가 및 농업법인·단체

사 유	지원제한기간
① 부당사용금액이 10억원이상이거나, 지원액에 대한 부당사용 금액의 비율이 50%이상인 때	5년(비율50%이상에 해당하는 금액이 1억원 미만인 때에는 3년)
② 부당사용금액이 5억원이상 10억원미만이거나, 지원액에 대한 부당사용 금액의 비율이 30%이상 50%이상인 때	3년
③ 부당사용금액이 1억원이상 5억원미만이거나, 지원액에 대한 부당사용금액의 비율이 20%이상 30%미만인 때	2년
④ 부당사용금액이 1억원미만이거나, 지원액에 대한 부당 사용 금액의 비율이 20% 미만인 때	1년

나. 지방세 및 세외수입 체납한 사실이 있는 자

다. 농어촌소득지원기금 융자금 체납자

※ 부양의무가 있는 부모, 부부, 미혼 자녀 등의 가족을 포함

5. 2023년 소상공인 카드수수료 지원사업 안내

이지혜 430-8312

- 가. 신청기한 : 2023. 12. 10.(예산소진 시 조기마감)
- 나. 신청대상 : 전년도(2022년) 매출액 300백만원 이하 소상공인
- 국세청 홈택스 카드 매출 기준
 - 1인이 다수 사업체 소유 시 1인당 2개 사업체까지 인정
 - 제외업종 : 도박 및 성인용품 판매점 등
- 다. 지원내용 : 전년도 카드 매출액의 0.5%(최대 30만원)
- 라. 신청방법 : 면사무소 방문신청
- 마. 구비서류
- 카드수수료 지원 신청서, 개인정보 수집이용·제3자 제공동의서
 - 사업자등록증사본, 통장사본

6. 2023년도 에너지 바우처 사업 및 금액인상 안내

이지혜 430-8312

- 가. 신청기간 : 2023. 5. 31.(수) ~ 12. 29.(금)
- 나. 지원대상 : 「소득기준」과 「세대원특성기준」을 모두 충족하는 세대
- 소득기준 : 「국민기초생활 보장법」상 생계·의료·주거·교육급여 수급자
 - 세대원특성기준 : 수급자(본인) 또는 세대원이 다음 어느 하나에 해당

- (노인) 주민등록기준 1958.12.31.이전 출생자
- (영유아) 주민등록기준 2017.01.01.이후 출생자
- (장애인) 「장애인복지법」에 따라 등록된 장애인
- (임산부) 임신중이거나 분만후 6개월 미만인 여성
- (중증·희귀·중증난치질환자) 「국민건강보험법 시행령」 제19조제1항 및 [별표2]에 따라 보건복지부장관이 정하여 고시하는 중증질환, 희귀질환, 중증난치질환(「본인일부부담금 산정특례에 관한 기준」 [별표 3], [별표4], [별표4의2])을 가진 사람
- (한부모가족) 「한부모가족지원법」 제5조 및 제5조의2에 따른 지원대상자
- (소년소녀가정) 보건복지부에서 정한 아동분야 사업 중 소년소녀가정 지원대상에 해당하는 사람(「아동복지법」 제3조에 의한 가정위탁보호 아동을 포함)

다. 지원방법 : 하절기 및 동절기 통합 1회 신청 후 사용

- 하절기 : 가상카드 사용하여 전기요금 차감
- 동절기 : 실물카드, 가상카드 중 하나를 선택하여 사용

- **(실물카드)** 카드를 발급받아 전기, 도시가스, 등유, LPG, 연탄 등을 판매소에서 직접 결제하여 구매할 수 있는 방법
- **(가상카드)** 전기, 도시가스, 지역난방 중 하나를 선택하여 신청하면 요금 고지서 수령 시 납부 요금이 자동 차감

라. 지원금액 : 세대원수를 고려하여 세대당 금액 차등 지급

구 분		1인 세대	2인 세대	3인 세대	4인 이상 세대
변경전	하절기	31,300원	46,400원	66,700원	95,200원
	동절기	118,500원	159,300원	225,800원	284,400원
	계	149,800원	205,700원	292,500원	379,600원
변경후	하절기	31,300원	46,400원	66,700원	95,200원
	동절기	248,200 (+129,700)	335,400 (+176,100)	455,900 (+230,100)	597,500 (+313,100)
	계	279,500원	381,800원	522,600원	692,700원

7. 진안고원 행복상품권 가맹점 제한 안내

이지혜 430-8312

가. 적용시기 : 2023. 7. 31.부터

나. 제한대상 : 진안군 관내업체 28개소(농협성수지점 포함)

다. 적용내용 : 진안고원행복상품권(지류형, 카드형) 결제 불가

라. 제한사유 : 「2023년 지역사랑상품권 사업 종합지침」 의거, 진안고원행복 상품권 가맹점 등록기준 연 매출액 30억 이하의 소상공인만 가능하도록 변경

8. 2023년 가을철 산불조심기간 운영

양재수 430-8311

가. 설치기간 : 2023. 11. 1. ~ 12. 15.

※ 상황에 따라 연장 가능

나. 산불감시원배치 : 6명(산상 2, 이동 4)

- 초소운영 : 2개소(염북 뒷산, 좌포 앞산)

다. 산불과태료

위반행위	근거 법조문	과태료 금액		
		1차 위반	2차 위반	3차 이상 위반
산림보호법 제34조(산불 예방을 위한 행위 제한)제34조제1항제1호를 위반 하여 허가를 받지 않고 산림이나 산림 인접지역에서 불을 피운 경우(같은 조 제2항의 허가를 받은 경우는 제외한다)	법 제57조제3 항제2호	30만원	40만원	50만원

라. 협조사항

- 논·밭두렁 및 산 인접지역 농업부산물 불법 소각 금지
- 입산통제구역 입산 금지
- 주기적 산불예방 마을방송 실시

성 수 보 건 지 소

1. 2023년 인플루엔자(독감) 예방접종 안내

황정애 430-8852

가. 백신종류 : **인플루엔자 4가 백신/접종 1회**

나. 접종장소 : 성수보건지소

다. 접종기간 : 2023. 10. 13.(금) ~ 백신 소진 시 까지 09:00 ~ 15:00

라. 예방접종 대상자 : 주민등록상 주소지가 진안군인 자

- 무료 : 65세이상, 의료급여수급권자, 국가유공자, 장애인, 어린이, 임신부

마. **유료 예방접종 비용 : 11,000원**

바. 성수보건지소 접종일자 안내

일 자	배정량	법정리	접종시간
합 계	400	8개리	32개 마을
10. 13.(금)	170	좌포리, 중길리, 용포리	09:00~10:30 산수동, 내좌, 봉좌, 원좌, 양화, 증자 10:30~12:00 오암, 사기점마치, 중길, 상달, 달길 반용, 포동, 송촌 13:00~15:00 원외궁, 안평, 신고마을
10. 16.(월)	160	좌산리, 신기리, 구신리	09:00~10:30 원좌산, 가수, 상기, 상촌마을 10:30~12:00 원신기, 평지, 원구신, 장성, 염북, 시동 13:00~15:00 음수동, 중평, 산주, 원도통, 지동마을
10. 23.(월)~ 소진시까지	70	미접종 주민 유료 접종	09:0 ~ 15:00

사. 기타 위탁의료기관 접종기간 : 2023. 10. 11.(수) ~ 2024. 4. 30.

※ 국가사업 위탁의료기관

- 어린이 및 임신부(2개소) : 진안군의료원, 우리가정의학과의원
- 65세 이상 노인(8개소) : 진안군의료원, 구세의원, 김홍기가정의학과의원, 송외과의원, 진안의원, 우리가정의학과의원, 마령가정의학과의원, 마이외과정형외과의원

아. 안전한 예방접종을 위한 주의사항

- 마스크 착용 필수, 발열 체크 필수, 발열 및 호흡기 증상 시 추후 접종 권장

 연락처(성수보건지소 430-8551~2, 진안군보건소 430-8551)

2. 어르신 폐렴구균 무료 예방접종 안내

황정애 430-8852

가. 기 간 : 연중(주말 및 공휴일 제외)

나. 대 상 : 65세(1958년 출생자)이상 노인

다. 접종장소 : 진안군보건소, 10개보건지소, 위탁의료기관 4개소

*위탁의료기관 : 진안군의료원, 우리가정의학과의원, 구세의원, 마이외과정형외과

라. 접종시간

- 보 건 소 : 09:00~15:00(점심시간 12:00~13:00 제외)

- 보 건 지 소 : 09:00~12:00

- 위탁의료기관 : 전화 후 방문

마. 비 용 : 1회 무료 예방접종

바. 접종백신 : 폐렴구균 23가 다당 백신

사. 구비서류 : 주민등록증 또는 운전면허증

※ 주민등록상 주소지 관계없이 전국 보건소 접종 가능

3. 2023년 경로당 건강체조교실 재운영

황정애 430-8852

가. 운영기간 : 2023. 10. 16.(월) ~ 11. 1.(수)

나. 운영방법 : 체육지도자(김나영) 마을별 주1회 방문

다. 운영내용: 스트레칭 및 참여자에 맞는 건강체조, 보건교육 등

번호	담당기관	경로당	요 일	시 간	전화번호
합계		7개소	28회	13:00 ~ 15:20	
1	성수 보건지소	산주	매주 화요일	13:00 ~ 13:40	황정애 (430-8852)
2		반용	매주 화요일	13:50 ~ 14:30	
3		포동	매주 화요일	14:40 ~ 15:20	
4	좌포 보건진료소	원좌	매주 수요일	13:50 ~ 14:30	정은나 (430-8983))
5		지동	매주 수요일	14:40 ~ 15:20	
6	좌산 보건진료소	지동	매주 월요일	13:00 ~ 13:40	정명순 (430-8981)
7		원좌	매주 월요일	13:50 ~ 14:30	

4. 금연클리닉 운영 안내

황정애 430-8852

가. 기 간 : 연중(농한기 집중등록 및 관리)

나. 대 상 : 금연을 희망하시는 분 누구나(금연 결심자)

다. 장 소 : 성수보건지소 사무실, 진안군보건소 금연클리닉실

라. 금연클리닉 상담서비스

상담목표	회차	상담일정	상담내용
금연 성공		등록, 시작전	<ul style="list-style-type: none"> · 개인정보 수집동의 안내 · 금연클리닉 등록 및 평가 · 금연상담 결심일 지정
	1차	금연시작 (1일)	<ul style="list-style-type: none"> · 문제해결 및 대처기술 개발 · 약물요법 사용법 설명
	2차	금연 1주 (7일)	<ul style="list-style-type: none"> · 금연유지 확인 · 금단증상 파악 및 대처방법 · 약물요법 적합성 모니터링
	3차	금연 2주 (14일)	<ul style="list-style-type: none"> · 금연유지 확인 · 만성질환 연계 금연상담 · 약물요법 부작용 모니터링
	4차	금연 4주 (28일)	<ul style="list-style-type: none"> · 4주 금연성공 확인(Co 측정) · 약물요법의 금연성과 평가
	5차	금연 6주 (42일)	<ul style="list-style-type: none"> · 6주 금연성공 확인 · 재흡연 예방상담
	6차	금연 8주 (56일)	<ul style="list-style-type: none"> · 금연유지 확인 · 금연유혹상황 대처전략 찾기 · 내부의 적 극복하기
재흡연 예방	7차	금연 12주 (3개월)	<ul style="list-style-type: none"> · 12주 금연성공 확인 · 금연 성공 시 홍보물품 제공 · 금연 후 변화인지 · 절주, 운동 등 건강행위 상담
금연 유지	8차~ 9차	금연 24주 (6개월)	<ul style="list-style-type: none"> · 24주 금연성공확인 · 수료식, 금연성공물품제공
추구 관리	추구 관리	금연 24주 이후 12개월까지	<ul style="list-style-type: none"> · 금연유지 확인

5. 재가 암환자 행복나눔 프로그램 참여자 모집

황정애 430-8852

**2023년 하반기 재가 암환자 행복나눔 프로그램
"동행" 참여대상자 모집**

▷모집대상 : 진안군 암환자 및 가족, 지역주민
▷운영기간 : 10월 4일 ~ 10월 25일 매주(수) 2시
▷신청방법 : 보건소 방문보건팀 전화신청(선착순)
*중복신청 가능

프로그램	일시	내용	참고사항
암의 예방및관리	10/4 2시-3시	전북대병원 염정호 교수 강의	선착순 20명
아로마테라피	10/11 2시-3시	바디워시 만들기	선착순 20명
웃음치료	10/18 2시-3시	웃음과건강	선착순 20명
원예테라피	10/25 2시-3시	액자만들기	선착순 20명

※ 내용 및 일정은 사정에 따라 변경될 수 있습니다.

진안군보건소 방문보건팀 ☎ 430-8530,8576

6. 재가암 환자 영양식(메디웰) 제공

황정애 430-8852

- 가. 대 상 : 암환자(위암, 폐암, 자궁암, 유방암, 대장암 등)
- 나. 제출서류 : 암환자임을 확인할 수 있는 서류 제출
 - 진단서, 소견서, 입퇴원확인서 등(택1)
- 다. 제공기간 : 제공 시작일부터 3년까지 지원할 수 있음
(단 암진단 후 수술만 받고 특별한 처치가 없는 경우 1년만 지급)
- 라. 제 공 일 : 매월 5일 이전 지급(30개입 1박스)

7. 2023년 건강검진 참여 안내

황정애 430-8852

- ☐ 검진대상 : 만 20세이상 홀수년도 출생자
 - ☐ 검진종류 : 일반건강검진, 암검진
 - ☐ 검진비용 : 국가와 국민건강보험공단 90%이상 지원
 - ▶ 일반건강 검진비 : 무료(100% 지원)
 - ▶ 암 검진비 : 건강보험가입자 10% 부담
- ※ 암검진비 100% 지원 : 의료급여수급자, 저소득층*

* 건강보험료(2021년 11월) : 직장 월 108,000원, 지역 102,500원

- ☐ 검진기관 : 진안군의료원
우리가정의학과, 마이외과 · 정형외과

☐ 암검진 연령 및 검진주기

					
만40세 이상	만50세 이상	만40세 이상 여성	만20세 이상 여성	만40세 이상 고위험군	만54~74세 이하 고위험군
2년 주기	1년 주기	2년 주기	2년 주기	6개월 주기	2년 주기
53,310원 ~73,420원	분변검사 3,940원 조영검사 79,060원 내시경 111,670원	19,520원 ~39,040원	10,550원	96,710원 ~103,000원	104,680원

- ☐ 문의처 : 진안군보건소(430-8530), 성수보건지소(430-8852)

■ 간암검진 집중 안내

가. 대 상 : 만40세 이상 홀수년도 출생자 중 간암 *고위험군

***고위험군 : 간경변증, B형 간염항원양성, B형 또는 C형 간염 바이러스에 의한 만성간질환 환자로 해당 질병분류코드로 의료이용을 한 경우 대상자로 선정**

나. 검진주기 : 6개월 간격(상,하반기 각 1회)

다. 검진방법 : 간초음파 검사, 혈청알파태아단백검사(혈액검사)

라. 검진기관 : 진안군의료원, 마이외과정형외과, 우리가정의학과 및 전국 건강검진기관

◇ 개 요

- 진드기 매개 감염병 : 쯔쯔가무시증, 중증열성혈소판감소증후군(SFTS) 등
- 감염경로 : 바이러스를 보유한 진드기에 물려 감염
- 주요매개종

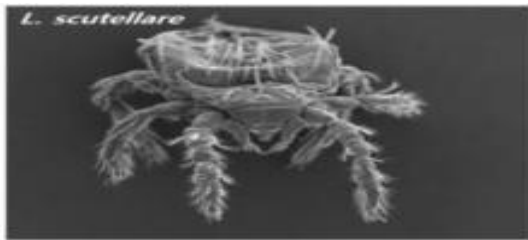

쯔쯔가무시증을 매개하는 활순털진드기 SFTS를 매개하는 작은소피참진드기

- 주요증상 : 고열, 오심, 구토, 가피 등

◇ 예방수칙

- 작업 및 야외활동 전
 - 작업복과 일상복은 구분하여 입기
 - 작업 시에는 소매를 단단히 여미고 바지는 양말 안으로 집어넣기
 - 진드기 기피제 사용하기
- 작업 및 야외(진드기가 많이 서식하는 풀밭 등)활동 시
 - 풀밭 위에 옷을 벗어두거나 눕지 않기
 - 돛자리를 펴서 앉고, 사용한 돛자리는 세척하여 햇볕에 말리기
 - 풀밭에서 용변 보지 않기
 - 등산로를 벗어난 산길 다니지 않기
 - 진드기가 붙어 있을 수 있는 야생동물과 접촉하지 않기
- 작업 및 야외활동 후
 - 옷을 털고, 반드시 세탁하기
 - 즉시 목욕하고, 옷 갈아입기
 - 머리카락, 귀 주변, 팔 아래, 허리, 무릎 뒤, 다리 사이 등에 진드기가 붙어 있지 않은지 꼼꼼히 확인하기
 - 진드기에 물린 것이 확인되면 지체없이 의료기관 방문
 - 2주 이내에 고열, 오심, 구토, 가피 등의 증상 있을 경우 의료기관 방문

진드기에 물리지 않도록 예방수칙을 지켜주시기 바랍니다.

1. 벼 후기 논 관리

조상균 430-8314

가. 수확 시기

- 벼의 수확 적기는 외관상으로 충분히 익고, 산물수매벼는 수분함량이 25% 이하일 때 수확하며, 자가 건조 시에는 90% 이상 익었을 때 수확
- 벼를 너무 일찍 수확하면 청미, 미숙립이 증가하고 늦게 수확하면 동할립, 기형립, 피해립 등이 증가하여 완전미율이 떨어짐
- 품종의 숙기 및 출수기에 따라 약간의 차이가 있으나, 통상적으로 조생종은 출수 후 45~50일, 중생종은 출수 후 50~55일, 중만생종은 출수 후 55~60일 수확 적기

<벼 출수기별 수확 적기>

숙기별	출수기	벼 베는 적기(출수 후 일수)
극조생종	7월 하순	40~45일
조생종	8월 상순	45~50일
중생종	8월 중순	50~55일

나. 수확 요령

- 콤바인 벼 베기를 할 때 너무 이른 아침에 수확하면 이슬 등으로 수분이 많아 환풍기가 막히는 등 어려움 발생, 너무 이른 아침은 피해서 수확
- 콤바인 작업속도가 과도하게 빠를 경우 탈곡통에서 벼알이 깨질 수 있으므로 적정속도 유지 (1분 500회전, 채종용은 300~350회전이 적당함)

다. 건조 및 저장

- 미곡의 건조과정 중 쌀의 품질저하 원인
(급격한 건조, 과도한 건조, 건조 지연으로 수분함량이 문제가 되어 미질이 떨어짐)
- 포장에서 수확한 벼는 수분 함량과 온도가 높을수록 호흡대사가 촉진되어 가수분해 효소가 빠르게 진행되므로 호흡량을 억제할 수 있는 안정 수분 함량(약 15%)까지 건조시킴
- 벼를 고온 건조 시키면 단백질 응고 및 전분의 노화 등으로 밥맛이 떨어지고 생명력이 상실되어 종자 발아율이 낮아짐

- 저장 기간 중 호흡을 억제시키고 품질을 유지하기 위해서 저온저장은 벼의 수분함량을 15%, 저장온도 10~15℃, 상대습도 70~80% 정도 유지
- 저온저장고에 톤백으로 적재할 때는 가능한 냉각공기에 접촉될 수 있도록 일정 간격을 두고 벽체에 발생하는 결로가 톤백에 닿지 않도록 주의
- 저온저장고에 톤백으로 적재할 때는 가능한 냉각공기에 접촉될 수 있도록 일정 간격을 두고 벽체에 발생하는 결로가 톤백에 닿지 않도록 주의

라. 땅심 높이기(뒷장 참고)

- 논토양의 땅심을 높이기 위해 콤바인 수확 시 벧짚을 3~4등분 하여 10a당 400~600kg 정도 시용 후 가을갈이 실시
- 벧짚 시용으로 유기물 함량이 높아지고 질소, 인산, 칼리 등 무기성분 흡수량이 증대됨

(모래논에 생짚을 준 경우 가을갈이, 유기물을 안주고 퇴비를 준 논은 봄 갈이)

- 벧짚 또는 퇴구비를 시용치 않는 논은 깊이갈이를 권장하지 않으며, 모래논 모래자갈논에 벧짚, 퇴구비를 시용할 때에는 얕이갈이 실시

마. 수확 후 농기계 관리

- 수확 작업을 마친 농기계는 관리 소홀로 인하여 내구도가 단축될 수 있으므로 철저한 점검과 관리가 필요함
- 농기계의 외관을 깨끗이 닦은 후 기름칠을 하고 각종 볼트 및 너트를 점검 후 클러치 및 레버는 풀림 상태로 보관
- 가솔린 엔진은 연료를 빼주고 디젤엔진은 연료를 가득 채워둬야 하며 점화 플러그, 기화기, 공기청정기 등을 깨끗이 청소해야함.

가. 콩

- 잎이 누렇게 되면 수확 하는데 콩 꼬투리에 푸른빛이 없고 노란색이나 갈색으로 변하였을 때 수확하도록 함
- 수확시기를 놓치면 탈립에 의한 손실과 종실 내 수분 침투로 인한 미라병, 자반병 발생으로 품질이 떨어짐
- 콤바인 수확적기는 소요시간과 손실률을 줄이기 위해 성숙 후 10일경이며 수분함량 18~20% 정도에 실시함
- 콤바인 수확 시 적기보다 빠르면 건조에 많은 시간이 필요하며 미숙종자가 많아지고 늦으면 자연 상태에서 꼬투리가 터져 손실이 증가함
- 탈곡한 콩은 정선기 등으로 이물질 제거 후 수분함량이 14% 이하로 건조하고 서늘한 장소에 저장하며 장기저장시 5℃ 이하 상대습도 60% 내외로 유지시킴

나. 가을감자

- 잎, 줄기가 고사된 다음 수확하게 되므로 0℃ 이하로 내려가면 동해의 우려가 있어 일기예보를 확인하여 수확시기를 결정함
- 수확한 감자는 온도를 12~15℃, 습도 80~85%에 1주일정도 예비저장으로 상처를 치유함
- 본 저장은 온도 3~4℃, 습도 80~85%에 보관함

다. 맥류(보리, 밀) 파종

- 보리·밀은 월동 전에 본 잎 5~6매가 확보되어야 안전 월동이 가능하므로 적기에 파종하도록 함
- 성수면 맥류의 파종 적기는 10월 중·하순임
- 추위에 가장 약한 시기가 이유기(주간엽수 3~4개)이므로 늦게 파종하면 얼어 죽기 쉬우며 분얼 전개가 늦어져 유효경수가 적어 수량이 낮아짐
- * **맥종별 재배한계지 1월 최저기온 평균: [겉보리·밀] -10℃, [쌀보리] -8℃, [맥주보리] -4℃**
- 파종 전에 반드시 보리·밀 종자를 소독하여 종자로 전염되는 이삭마름병, 붉은곰팡이병, 감부기병, 줄무늬병 등 병해를 예방함
- 보리 종자소독 방법은 10a당 종자 13~16kg에 카복신·티람분제 40g 비율로 소독약이 종자표면에 고루 묻도록 처리(종자 1kg당 2.5g)하며소독한 종자는 식용 및 사료용으로 금지함

- 보리·밀의 적정 파종량은 지역에 따라 다르며 파종시기가 늦어졌을 경우에는 종자량을 기준량의 20~30% 증량 파종하고 밀거름으로 인산, 가리를 증시함
- 종자를 적게 뿌리면 이삭은 크게 되지만 이삭수가 부족하고 많이 뿌리면 이삭수는 증가하지만 이삭이 적게 되는 동시에 도복이나 병이 발생되기 쉬움
- 보리는 맥종별, 논·밭별 재배양식에 따라 10a당 13~20kg이고 세조파 재배는 10~14kg를 파종함
- 밀은 10a당 휴립광산파는 16~20kg이고 세조파 재배는 10~13kg를 파종하며 품종의 초형에 따라 이랑 너비를 조절

3. 가을 배추, 무 관리

조상균 430-8314

가. 저온대비

- 갑작스런 추위를 대비해 부직포나 비닐을 준비하고, 기상 예보에 따라 덮어 주거나, 수확기가 된 무와 배추는 서둘러 수확함
- * 피복[무 0℃ 내외, 배추 0~-8℃], 수확하여 임시저장[무 -2℃ 이하, 배추 -8℃ 이하]
- 동해 피해 발생 시 언 부분이 녹은 후 수확하여 저장하지 말고 즉시 출하

나. 적기수확

- 너무 일찍 수확하면 품질이 떨어지고 수량이 낮으며 늦게 수확하면 동해 피해를 받아 오래 저장할 수 없음

4. 마늘 양파 재배

조상균 430-8314

가. 마늘 파종 시기

- 난지형 마늘은 10월 상순부터 파종 하며 10월 하순까지는 파종 하는게 바람직 함.
- 한지형 마늘의 경우 10월 중순 이전에 일찍 심었을 때 겨울철에 싹 출현이 우려되니 너무 일찍 심지 않도록 해야 하고 11월 중순까지 심으며 늦어도 11월 하순까지는 파종하는 것이 바람직 함

나. 양파 아주 심기

- 양파 모종 선택은 줄기 굵기 6~7.5mm, 키 25~30cm, 엽수 4매 정도, 뿌리 및 잎의 절단이 없는 묘가 양질의 모종임

- 양파 아주심기는 평균기온 15℃ 일 때로 잡고, 이 시기보다 빠르면 추대되기 쉽고, 늦으면 동해나 건조 피해 발생
- 아주심는 시기는 중생종(10월 상순 ~ 11월 상순), 만생종(10월 하순 ~ 11월 중순)

다. 마늘 양파 본밭 관리

- 뿌리의 활착과 양분흡수 증대, 동해예방을 위한 적정 수분관리, 15일 간격으로 30mm 정도 관수, 초기 잡초 방제 등
- 배수로를 정비하여 토양 과습에 의한 습해를 예방하고, 피복한 비닐은 흙으로 덮어 바람에 날리지 않도록 고정
- 서릿발 피해 예방을 위해 솟구쳐 올라온 마늘, 양파는 즉시 땅에 잘 눌러 주고, 뿌리 부분이 완전히 묻히도록 흙 덮기 실시

5. 농기계 폐오일 교환

조상균 430-8314

가. 공급기간 : 연중 재고 소진시까지

나. 장 소 : 성수면사무소 창고

다. 대상기종 : 트랙터, 콤바인, 경운기, SS기, 이앙기, 관리기 등(예초기 불가)

라. 내 용 : 농기계 보유현황(농협 주유소) 확인 및 폐오일 반납 후 공급

볏짚을 논에 되돌려 줍시다!

□ 볏짚을 논으로 되돌려주면 무슨 효과가 있나요?

- 토양 유기물과 규산 함량이 증가하여 벼가 튼튼하게 자랍니다.
- 볏짚 600kg당 유기물 1,560g, 규산 성분 12kg(규산질 비료 252kg)
- 토양 물리성이 좋아져 양분, 수분을 보유하는 힘이 커 농사가 잘됩니다.
- 유기물이 많으면 기상재해와 병해 저항력이 높아져 잘 이겨냅니다.
- 볏짚에 들어 있는 비료 성분을 그대로 돌려주므로 비료 대금이 절감됩니다.
- 논 300평에서 나온 볏짚 600kg 속에 들어있는 성분을 비료로 환산하면
 - 유기물 174, ●요소 9.3, ●용과린 28.5, ●염화加里 34, ●규산 252kg
- 볏짚을 주었다고 모든 비료가 해결되는 것은 아니므로, 농사지를 때 적정량의 화학비료를 주어야 합니다.

□ 볏짚을 어떻게 돌려주는 것이 좋습니까?

- 생짚이 완전분해 되는데 2년이 걸리므로 2년에 한 번이면 됩니다.
- 볏짚을 넣고 가을에 15cm 이상 깊게 갈아주면 효과가 확실해집니다.
- 단, 깨씨무늬병이 발생하는 모래 논은 봄 깊이갈이가 좋습니다.
- 유기물이 분해되기 좋은 c/n율은 약 23% 정도가 가장 좋은데 볏짚은 탄소가 많아 질소 기아현상이 나타날 수 있으므로 요소를 같이 사용하면 좋습니다.
(토양 특성이 다르므로 기술센터 토양검정 후 사용하는 것을 적극 권장함)

□ 볏짚을 판매하는 것이 더 이득이 아닌지요?

- 10a에서 생산된 볏짚 600kg의 비료 성분을 돈으로 환산하면 : 17만원
- 쌀 경쟁력 제고 사업(볏짚 환원 사업) 지원 : 2만원/10a
- 합계 : 19만원
- 볏짚 판매가격 : 5만원/10a(10a당 1롤, 롤당 5만원)

※ 볏짚을 판매하면 10a당 최소 14만원 손해(논 15마지기면 쌀 7가마 없어진 것과 같음)

표 2. 주요 유기물 자원별 화학적 특성 및 성분함량 (건물기준)

유 기 물 원	pH	EC (dS/m)	유기물 (g/kg)	총질소 (%)	C/N율	인산 (%)	칼리 (%)
볏 짚	6.4	1.86	893	0.67	77	0.28	0.89
파쇄목	6.3	2.36	930	0.12	450	0.03	0.39
수몰피	4.6	0.51	908	0.31	170	0.52	0.73
배지	4.9	0.42	939	0.08	680	0.12	0.19
폐배지	4.9	3.18	926	1.25	43	0.69	0.47
유미분	5.6	2.95	877	6.50	7.8	3.01	1.36
강분	6.1	3.47	907	2.25	23	4.31	2.57
대	6.1	17.28	782	2.25	20	3.28	1.08
갈새	5.7	9.63	895	2.84	18	3.02	1.76
산야초	6.0	11.40	922	3.58	15	1.87	1.84
떡갈나무	6.2	9.48	916	2.86	19	0.37	2.37
	4.3	6.64	929	2.37	23	0.88	1.60

자료 출처 : 유기농 퇴비제조기술, 농진청 국립농업과학원, 2017년

