



군보는 공무원으로써의 효력을 갖는다.

선	군	수
람		

군 보

제531호 2019.3.29.(금)

조 례

- 진안군 조례 제2416호 (진안군 자치분권 촉진 및 지원에 관한 조례)1
- 진안군 조례 제2417호 (진안군 귀농귀촌 지원 조례 전부개정조례)4
- 진안군 조례 제2418호 (진안군 생활보장위원회 설치 조례 일부개정조례)9
- 진안군 조례 제2419호 (진안군 상공업 육성기금 설치 및 운영 조례 폐지조례)13
- 진안군 조례 제2420호 (진안군 농업경영인육성기금의 설치 및 운영 조례 폐지조례)14
- 진안군 조례 제2421호 (진안군 마이산관광단지 관리 및 운영에 관한 조례 일부개정조례) ...15

규 칙

- 진안군 규칙 제1227호 (진안군 상공업육성기금 설치 및 운영 조례 시행규칙 폐지규칙) ·23

고 시

- 진안군 고시 제2019-24호 (대행자선정고시문)24

공 고

- 진안군 공고 제2019-26호 (재난관리실태 공고)25

발행 진 안 군 (편집 기획감사실(063)430-2838)

진안군 자치분권 촉진 및 지원에 관한 조례를 이에 공포한다.

진안군수 권한대행 부군수 *이승호*

2019년 3월 29일

진안군 조례 제2416호

진안군 자치분권 촉진 및 지원에 관한 조례

제1조(목적) 이 조례는 진안군의 자치역량을 강화하여, 내실 있는 지방자치와 분권을 실현하고 군민의 삶의 질 향상을 위한 지방자치분권 촉진 및 지원에 관한 사항을 정하는 것을 목적으로 한다.

제2조(정의) 이 조례에서 “지방자치분권”이란 진안군수(이하 “군수”라 한다)와 진안군민(이하 “군민”이라 한다) 등이 추진하여 진안군(이하 “군”이라 한다)의 지방자치를 구현하는 「지방자치분권 및 지방행정체제개편에 관한 특별법」 제2조제1호 및 제7조, 제15조에 따른 기본이념을 말한다.

제3조(적용범위) 지방자치분권(이하 “자치분권”이라 한다) 촉진 및 지원에 관한 사항은 법령에서 정한 것이나 다른 조례에서 달리 정한 사항 외에는 이 조례를 따른다.

제4조(기본방향) 자치분권 촉진의 기본방향은 다음 각 호와 같다.

1. 각종 계획의 수립, 시행, 평가 등 모든 과정에 주민의 자발적 참여를 최대한 보장하고, 그 운동이 군민과 군민단체가 주축이 되어 추진될 수 있도록 노력한다.
2. 군민의 자율성과 책임성을 보장하고, 지역의 창의성과 다양성이 존중되는 주민참여를 실현하여 창조적 지역발전을 도모할 수 있는 여건을 조성한다.

제5조(군수의 책무) 군수는 내실 있는 지방자치 발전과 지역경쟁력 강화를 위하여 자치분권 촉진 및 지원에 필요한 시책을 마련하고 체계적으로 추진될 수 있도록 노력하여야 한다.

제6조(추진계획) ① 군수는 자치분권의 체계적 추진을 위하여 5년마다 진안군

지방자치분권 촉진 및 지원 추진계획(이하 “추진계획”이라 한다)을 수립·시행해야 한다.

② 추진계획에는 자치분권 촉진 및 지원에 관한 다음 각 호의 사항이 포함되어야 한다.

1. 자치분권 목표 및 방향
2. 자치분권 정책과제 발굴 및 세부실행계획
3. 군민참여 확대 및 창조적 지역발전에 관한 사항
4. 그 밖에 지방분권 촉진·지원을 위하여 필요한 사항

제7조(예산의 지원) ① 군수는 자치분권의 효율적 추진을 위하여 다음 각 호의 사업(이하 “추진사업”이라 한다)을 수행하는 관련 단체 또는 기관의 활동에 필요한 비용을 예산의 범위에서 지원할 수 있다.

1. 자치분권 촉진을 위한 지역 공모 및 각종 시범사업
2. 자치분권 촉진 및 활성화를 위한 군민참여 확대
3. 자치분권 역량강화를 위한 교육, 토론회 및 학술활동
4. 자치분권 홍보활성화 추진 및 전국 자치분권 네트워크 구축 사업
5. 그 밖에 자치분권 촉진을 위해 자치분권협의회가 필요하다고 인정하는 사업

② 제1항에 따른 추진사업의 지원에 관한 사항은 「진안군 지방보조금 관리조례」를 따른다.

제8조(자치분권협의회 설치 및 기능) ① 군수는 자치분권에 관한 정책을 개발하고 군민의 자치분권 촉진 활동을 지원하기 위해 진안군 자치분권협의회(이하 “협의회”라 한다)를 둘 수 있다.

② 협의회는 다음 각 호의 사항을 심의·자문한다.

1. 자치분권 촉진을 위한 정책 개발 및 추진계획의 수립·시행
2. 자치분권 촉진 활동과 관련한 추진사업의 협의 및 조정
3. 자치분권 관련 제도 개선 및 제안
4. 그 밖에 자치분권 촉진을 위하여 필요한 사항

제9조(협의회의 구성) ① 협의회는 위원장과 부위원장 각 1명을 포함하여 20명 이내의 위원으로 구성한다.

② 위원은 군민, 진안군의회 의원, 학계·언론계·법조계·시민사회단체, 관계기관 등 자치분권에 관한 풍부한 경험과 식견을 갖춘 사람 중에서 성별 균형을 고려하여 군수가 위촉하고, 자치분권 업무담당 부서장은 당연직 위원으로 한다.

③ 위원장과 부위원장은 위원 중에서 호선한다.

④ 위촉직 위원의 임기는 2년으로 하되 한 차례만 연임할 수 있고, 당연직 위원의 임기는 해당 직위에 재임하는 기간으로 한다. 다만, 위원의 위촉해제

등에 따라 새로 위촉된 위원의 임기는 전임자의 남은 임기로 한다.

제10조(위원장의 직무) ① 위원장은 협의회를 대표하고, 협의회의 업무를 총괄한다.

② 부위원장은 위원장을 보좌하고 위원장이 부득이한 사유로 직무를 수행할 수 없을 때에는 그 직무를 대행하며, 위원장과 부위원장이 모두 부득이한 사유로 그 직무를 수행할 수 없을 때에는 위원장이 미리 지명한 위원이 그 직무를 대행한다.

제11조(협의회의 운영) ① 협의회의 회의는 연 1회 개최하는 것을 원칙으로 하고, 위원장이 필요하다고 인정하거나 재적위원 3분의 1 이상의 요구에 따라 수시로 개최할 수 있다.

② 회의는 재적위원 과반수의 출석으로 회의를 시작하고 출석위원 과반수의 찬성으로 의결한다.

③ 이 조례에서 정한 것 이외에 협의회의 운영에 필요한 사항은 협의회의 의결을 거쳐 위원장이 따로 정한다.

제12조(간사 및 서기) ① 위원장은 협의회의 사무를 처리하기 위하여 간사 1명과 서기 1명을 둔다.

② 간사는 자치분권 업무담당 팀장으로 하며 서기는 실무 담당자로 한다.

제13조(위원의 해촉) 군수는 위원이 다음 각 호의 어느 하나에 해당하는 때에는 그 위원을 해촉 할 수 있다

1. 스스로 사임을 원한 때
2. 장기간 회의에 출석하지 않거나 그 밖의 사유로 직무를 수행하기 어려운 경우
3. 품위손상 등으로 직무를 수행하기에 부적절하다고 인정되는 경우
4. 그 밖에 군수가 필요하다고 인정하는 경우

제14조(수당 등) 협의회의 회의에 출석한 위원에게는 예산의 범위에서 「진안군 각종위원회 실비변상 조례」에 따라 수당 등을 지급할 수 있다.

제15조(표창) 군수는 자치분권 촉진 및 추진사업의 참여·수행 등에 뚜렷한 실적이 있는 사람, 기관·단체 등에게 「진안군 포상 조례」에 따라 표창할 수 있다.

제16조(시행규칙) 이 조례의 시행에 필요한 사항은 규칙으로 정한다.

부 칙

이 조례는 공포한 날부터 시행한다.

진안군 귀농귀촌 지원 조례 전부개정조례를 이에 공포한다.

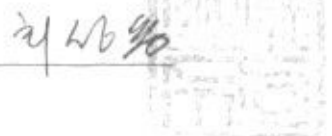
진안군수 권한대행 부군수 

2019년 3월 29일

진안군 조례 제2417호

진안군 귀농귀촌 지원 조례 전부개정조례

진안군 귀농귀촌 지원 조례 전부를 다음과 같이 개정한다.

진안군 귀농귀촌 지원 조례

제1장 총 칙

제1조(목적) 이 조례는 「귀농어·귀촌 활성화 및 지원에 관한 법률」에 따라 진안군에 이주한 귀농·귀촌인의 안정적인 농촌 정착을 유도하여 농촌의 지속가능한 발전에 이바지함을 목적으로 한다.

제2조(정의) 이 조례에서 사용하는 용어의 정의는 다음과 같다

1. “농업”이란 「농업·농촌 및 식품산업기본법」 제3조제1호에 따른 산업을 말한다.
2. “농촌”이란 「농업·농촌 및 식품산업기본법」 제3조제5호의 지역을 말한다.
3. “귀농인”이란 농촌 외의 지역에서 1년 이상 거주하다가 농업인으로 생활하기 위하여 「주민등록법」에 따라 진안군에 전입신고를 하고 실제 거주하면서 전업으로 농업 등에 종사하는 사람을 말한다.

4. “귀촌인”이란 농촌 외의 지역에서 1년 이상 거주하다가 농촌 생활을 주목적으로 「주민등록법」에 따라 진안군에 전입신고를 하고 실제 거주하면서 농업인외의 직업에 종사하는 사람을 말한다.
5. “귀농귀촌 지원”이란 도시민의 귀농귀촌을 활성화하고 진안군(이하 “군”이라 한다) 귀농인, 귀촌인의 안정적이고 성공적인 정착을 위하여 진안군수(이하 “군수”라 한다)가 제공하는 모든 행정적·재정적 자원과 활동을 말한다.

제2장 귀농귀촌정책위원회

제3조(귀농귀촌정책위원회의 설치 및 운영) ① 군수는 귀농귀촌인의 이주 촉진과 정착 지원을 위해 민관이 공동으로 참여하는 “귀농귀촌정책위원회”(이하 “위원회”라 한다)를 설치하고 운영한다.

② 위원회는 10명 이내로 구성하되 위원장은 부군수가 되고 부위원장은 위원장이 위원 중에서 임명한다.

③ 당연직 위원은 귀농귀촌업무 주관부서장, 농업업무 주관부서장, 농업기술센터 주무과장으로 한다.

④ 위촉직 위원은 다음 각 호 어느 하나에 해당하는 사람 중에서 성별균형을 고려하여 군수가 위촉한다.

1. 당연직 위원이 추천한 사람
2. 농업 관련 기관·단체에서 추천한 사람
3. 그 밖에 귀농귀촌에 관한 전문적 지식과 경험이 있는 사람

⑤ 당연직 위원의 임기는 해당 직위에 재임하는 기간으로 하고 위촉직 위원의 임기는 2년으로 하되 중임할 수 있다. 다만, 보궐된 위원의 임기는 전임자의 남은 기간으로 한다.

⑥ 군수는 다음 각 호의 어느 하나에 해당하는 사유가 발생하였을 때에는 임기 전이라도 위원을 해촉할 수 있다.

1. 심신장애로 인하여 직무를 수행할 수 없게 된 경우
2. 직무와 관련된 비위 사실이 있는 경우
3. 위원의 사임 또는 임기 중 사망했을 때
4. 기타 위원이 품위를 상실하여 위원회 회의에서 해촉을 결의했을 때

⑦ 위원회의 원활한 운영을 위하여 간사를 두되, 간사는 귀농귀촌 업무팀장으로 한다.

제4조(위원회의 기능) 위원회는 귀농귀촌 지원의 효율적인 추진을 위하여 다음 각 호의 사항을 심의·의결 또는 자문 한다.

1. 귀농귀촌 지원 관련 정책 방향 수립에 관한 사항

2. 귀농귀촌 지원 사업의 심의와 결정, 변경 및 취소에 관한 사항
3. 귀농귀촌 관련 단체의 지원에 관한 사항
4. 귀농귀촌 지원 관련 도 및 중앙정부 건의사항
5. 그 밖에 위원장이 요구하거나 위원 과반수의 요청에 따라 회의에 부치는 사항

제5조(위원회 회의) 위원회는 원활한 활동을 위해 다음 각 호에 따른 회의를 개최한다.

1. 정기회의는 연 1회 실시하고 임시회의는 위원장이 필요하다고 인정할 때 또는 위원 3분의 1이상의 요구가 있을 때 소집한다.
2. 회의는 제적위원 과반수의 참석으로 회의를 시작하고 참석위원 과반수의 찬성으로 의결한다.
3. 위원장은 필요한 경우 이해관계인 또는 관련 전문가를 회의에 참석하게 하여 의견을 청취할 수 있다.

제6조(위원회의 수당과 여비지급) 공무원이 아닌 위원에게는 예산의 범위에서 「진안군 각종위원회 실비변상 조례」의 규정에 따라 수당 및 여비를 지급할 수 있다.

제3장 귀농·귀촌종합지원센터 운영

제7조(귀농·귀촌종합지원센터 지정 및 운영) ① 군수는 귀농·귀촌인에게 필요한 지원과 교육훈련 등을 위하여 「귀농어·귀촌 활성화 및 지원에 관한 법률 시행령」 제9조에 따른 요건을 갖춘 법인이나 단체를 진안군 귀농·귀촌종합지원센터(이하 “센터”라 한다)로 지정·운영할 수 있다.

② 센터로 지정 받으려는 법인 또는 단체는 「귀농어·귀촌 활성화 및 지원에 관한 법률 시행규칙」 제2조에 따라 지정신청서를 군수에게 제출하여야 한다.

③ 군수는 센터 지정을 위해 귀농·귀촌종합지원센터 지정서를 발급하여야 한다.

④ 센터의 사무실은 진안군 진안읍 진무로 985-19에 두며 사용기간, 사용료 등에 관해서는 「공유재산 및 물품관리법」 및 같은 법 시행령과 「진안군 공유재산 관리 조례」를 준용한다.

⑤ 군수는 센터의 안정적 운영을 위하여 예산의 범위에서 다음 각 호에 해당하는 지원을 할 수 있다.

1. 센터 운영을 위한 재정지원
2. 귀농귀촌 지원을 위한 위탁 사업비

3. 그 밖에 귀농귀촌인과 지역 주민과의 교류협력 및 소통을 활성화하기 위하여 필요한 지원

제8조(센터의 기능) 센터는 다음 각 호의 기능을 수행 한다.

1. 귀농귀촌을 희망하는 도시민들에 대한 상담과 안내, 교육 등의 지원 사업
2. 귀농귀촌 하여 정착한 주민들에 대한 지원 사업
3. 귀농귀촌 관련 각 읍·면의 소모임 구성 및 활동 지원 사업
4. 귀농귀촌인과 지역주민 사이의 협력 사업
5. 귀농귀촌 관련 조사 및 홍보, 정책 발굴 등에 대한 사업
6. 귀농귀촌 관련 관내·관외 단체 및 모임과의 연계사업
7. 그 밖에 군의 귀농귀촌을 활성화하고 '귀농·귀촌1번지'로 발전하는데 필요한 각종 지원 사업 등

제9조(센터 지정 및 사용허가 취소 등) 군수는 다음 각 호의 어느 하나에 해당하는 경우에는 센터 지정을 취소하거나 사무실 사용허가를 제한할 수 있다.

1. 센터의 운영 관련 법령 또는 규정을 위반한 경우
2. 사용허가 조건을 위반한 경우
3. 천지지변 또는 시설 안전에 이상이 있어 시설을 폐쇄하여야 할 경우
4. 그 밖에 공용 또는 공익을 위해 불가피한 경우

제4장 제정 지원 및 사업

제10조(지원대상) ① 군수는 귀농·귀촌인의 유입 및 안정적 정착을 지원하기 위하여 귀농·귀촌인과 귀농귀촌 활성화 관련 단체에 필요한 예산을 지원할 수 있다.

② 귀농·귀촌 활성화를 위한 예산 지원은 「진안군 지방보조금 관리 조례」를 따른다.

제11조(귀농귀촌 지원사업) ① 군과 위원회 및 센터는 서로 협력하여 귀농귀촌인의 유입 및 안정적 정착을 지원할 수 있는 다양한 사업을 발굴하기 위해 노력한다.

② 군은 귀농·귀촌 지원을 위해 예산의 범위에서 다음 각 호의 사업을 시행한다.

1. 귀농·귀촌 준비부터 정착까지 필요한 정보 제공
2. 귀농·귀촌인 소득창출을 위한 프로그램 개발 및 지원
3. 귀농·귀촌인과 지역주민 화합을 위한 사업
4. 귀농·귀촌공동체 지원 사업
5. 귀농·귀촌인 현장 실습 및 교육지원
6. 2040 청장년 귀농창업자금 이차지원

7. 정부 정책 및 시책으로 추진하는 각종사업
8. 귀농·귀촌인 홍보를 위한 홈페이지 구축, 홍보물 및 동영상 제작
9. 그 밖에 귀농귀촌인의 유입과 안정적 정착을 위해 군 혹은 센터가 제안하거나 위원회에서 결정한 사업

③ 제2항 각 호에 따른 사업별 세부내용은 군수가 따로 정하여 시행하되, 일부 사업은 센터 및 귀농귀촌 관련 단체에 위탁하여 추진할 수 있다.

제12조(지원의 취소 및 지원금의 회수 등) ① 군수는 각종 보조금 또는 융자금을 지원받은 센터, 귀농·귀촌인 및 귀농·귀촌 관련 단체에 대하여 다음 각 호의 어느 하나에 해당하는 경우에는 지원을 취소하고, 지원받은 금액의 전부 또는 일부를 회수해야한다. 다만, 천재지변 등 불가피하다고 인정되는 경우는 예외로 한다.

1. 보조 또는 융자를 받은 후 지원목적 외의 용도로 사용하거나 사업장을 이탈하였을 경우
2. 귀농·귀촌인이 지원을 받은 후 5년 이내에 다른 지역으로 이주(전출)하거나 실제 농업에 종사하지 않은 경우
3. 거짓이나 그 밖의 부정한 방법으로 지원을 받은 사실이 발견된 경우
4. 그 밖에 군수가 귀농·귀촌인으로 존속시킬 수 없거나 지원사업의 목적 달성이 어렵다고 인정되는 경우

② 군수는 제1항 각 호의 사유가 발생한 경우에는 위원회에 상정하여 지원의 취소 및 지원금의 회수 등을 결정할 수 있다.

③ 보조금의 회수에 관한 사항은 「보조금 관리에 관한 법률」 및 「진안군 지방 보조금 관리 조례」에 따른다.

제13조(귀농귀촌 지원사업에 대한 사후관리) ① 군수는 센터, 귀농·귀촌인 및 귀농·귀촌 관련 단체에 지원되는 보조금이 관련 법령과 지원 목적에 따라 사용되도록 지도·감독을 철저히 하여야 한다.

② 군수는 보조금 등의 지원 사항에 대한 확인이 필요할 경우 관련 자료의 제출을 요구하거나 센터 직원 또는 관계 담당 공무원에게 방문조사 등을 실시하도록 할 수 있다.

제14조(시행규칙) 이 조례 시행에 필요한 사항은 시행규칙으로 정한다.

부 칙

이 조례는 공포한 날부터 시행한다.

진안군 생활보장위원회 설치 조례 일부개정조례를 이에 공포한다.

진안군수 권한대행 부군수

이승호



2019년 3월 29일

진안군 조례 제2418호

진안군 생활보장위원회 설치 조례 일부개정조례

진안군 생활보장위원회 설치 조례 일부를 다음과 같이 개정한다.

제3조제4호 중 “보장기금”을 “자활기금”으로 한다.

제4조제3항 각 호 외의 부분 중 “자중”을 “자 중”으로 한다.

제5조의 제목 “(위원장 등의 임기와 직무)”를 “(위원 등의 임기와 직무)”로 하고, 같은 조 제2항 중 “그 회무를 통할한다”를 “위원회의 사무를 총괄한다”로 한다.

제5조의2를 다음과 같이 신설한다.

제5조의2(위원의 해촉) 군수는 다음 각 호의 어느 하나에 해당하는 사유가 발생하였을 때에는 임기 만료 전이라도 위원을 해촉할 수 있다.

1. 심신장애로 인하여 직무를 수행할 수 없게 된 경우
2. 직무와 관련된 비위 사실이 있는 경우
3. 위원이 사임 또는 사망했을 때

4. 기타 위원의 품위손상 등을 이유로 위원회에서 해촉을 의결했을 때
제6조제1항 중 “회의”를 “회의”로 한다.
제8조 중 “사무”를 “사무”로 “생활보장”을 “소관”으로 한다.

부 칙

이 조례는 공포한 날부터 시행한다.

신·구조문대비표

현행	개정안
제3조(기능) 위원회는 다음 각 호의 사항을 심의·의결한다. 1.~3. (생략) 4.----- ----- <u>보장기</u> ----- <u>금</u> ----- 5.~8. (생략)	제3조(기능)----- ----- 1.~ 3. (현행과 같음) 4. ----- ----- <u>자활기</u> ----- <u>금</u> ----- 5.~8. (현행과 같음)
제4조(구성) ①· ② (생략) ③위원은 군수가 다음 각호의 1에 해당하는 <u>자</u> 중에서 위촉·지명하되, 제1호 및 제2호에 규정된 자의 참여기회를 보장하여야 한다. 1. ~ 3. (생략)	제4조(구성) ①· ② (현행과 같음) ③----- ----- <u>자</u> 중----- ----- 1. ~ 3. (현행과 같음)
제5조(<u>위원장 등의 임기와 직무</u>) ① (생략) ② 위원장은 위원회를 대표하고, 그 회무를 통할한다. ③ (생략) <u><신설></u>	제5조(<u>위원 등의 임기와 직무</u>) ① (현행과 같음) ② ----- <u>위원회의 사무를 총괄한다.</u> ③ (현행과 같음) 제5조의2(<u>위원의 해촉</u>) 군수는 다음 각 호의 어느 하나에 해당하는 사유가 발생하였을 때에는 임기 전이라도 위원을 해촉할 수 있다. 1. 심신장애로 인하여 직무를 수행할 수 없게 된 경우

	<p>2. 직무와 관련된 비위 사실이 있는 경우</p> <p>3. 위원이 사임 또는 사망했을 때</p> <p>4. 기타 위원의 품위손상 등을 이유로 위원회에서 해촉을 의결한 경우</p>
제6조(회의) ①위원장은 위원회의 회의를 소집하고 그 의장이 된다.	제6조(회의) ----- 회의를 -----.
② ~ ④ (생략)	② ~ ④ (현행과 같음)
제8조(간사) ① 위원회의 사무를 처리하기 위하여 간사 1명을 두되, 생	제8조(간사)-----사무를 -----, 소
활보장 업무팀장으로 한다.	관 -----.

진안군 상·공업육성기금 설치 및 운영 조례 폐지조례를 이에 공포한다.

진안군수 권한대행 부군수 *이승복*



2019년 3월 29일

진안군 조례 제2419호

진안군 상·공업육성기금 설치 및 운영 조례 폐지조례

진안군 상·공업육성기금 설치 및 운영 조례를 폐지한다.

부 칙

이 조례는 공포한 날부터 시행한다.

진안군 농업경영인육성기금의 설치 및 운영 조례 폐지조례를
이에 공포한다.

진안군수 권한대행 부군수

최승호



2019년 3월 29일

진안군 조례 제2420호

진안군 농업경영인육성기금의 설치 및 운영 조례 폐지조례

진안군 농업경영인육성기금의 설치 및 운영 조례는 폐지한다.

부 칙

이 조례는 공포한 날부터 시행한다.

진안군 마이산관광단지 관리 및 운영에 관한 조례 일부개정조례를 이에 공포한다.

진안군수 권한대행 부군수 *최 LG %*

2019년 3월 29일

진안군 조례 제2421호

진안군 마이산관광단지 관리 및 운영에 관한 조례 일부개정조례

진안군 마이산관광단지 관리 및 운영에 관한 조례 일부를 다음과 같이 개정한다.
제2조제1호 중 “심신수련관”을 “진안군 진안읍 외사양길 16-14에 위치한 심신수련관”으로 하고, 같은 조 제12호를 삭제하며, 같은 조 제8호부터 제11호까지 및 제13호부터 제15호까지를 각각 제9호부터 제12호까지 및 제14호부터 제16호까지로 하고, 같은 조에 제8호를 다음과 같이 신설한다.

8. “마이산청소년호스텔”은 진안군 진안읍 외사양길 16-14에 위치하고 있는 마이산청소년호스텔과 그 부속시설을 말한다.

제2조제9호(종전의 제8호) 중 “제7호”를 “제8호”로 한다.

제6조 제2항의 “별표 1”과 제7조 제1항의 “별표 2”를 별지와 같이 한다.

제7조제1항 본문 중 “주차료”를 삭제한다.

제8조제1항제4호를 삭제한다.

제16조의 본문 중 “주차료”를 삭제한다.

부 칙

이 조례는 공포한 날부터 시행한다.

신·구조문대비표

현행	개정안
제2조(정의) 이 조례에서 사용하는 용어의 정의는 다음 각 호와 같다.	제2조(정의) ----- -----.
1. "홍삼한방타운"이란 진안군 진안읍 외사양길 16-10에 위치하고 있는 홍삼한방체험관(스파동), 심신수련관(숙박동)과 그 부속시설을 말한다.	1. ----- ----- ----- --- 진안군 진안읍 외사양길 16-14에 위치한 심신수련관--.
2. ~ 7. (생략)	2. ~ 7. (현행과 같음)
<신설>	8. "마이산청소녀호스텔"은 진안군 진안읍 외사양길 16-14에 위치하고 있는 마이산청소녀호스텔과 그 부속시설을 말한다.
8. "시설물"이란 제1호부터 제7호까지를 포함한 마이산관광단지 일원의 토지와 건축물 및 부대시설을 말한다.	9. ----- 제8호----- ----- -----.
9. · 10. (생략)	10. · 11. (현행 제9호 및 제10호와 같음)
11. (생략)	12. (현행 제11호와 같음)
12. "주차료"란 관광단지 주차장을 이용한 사람에게 그 대가로 징수하는 요금을 말한다.	<삭제>
13. ~ 15. (생략)	14. ~ 16. (현행 제13호부터 제15호까지와 같음)

현행	개정안
제7조(이용료 등) ① 군수는 관광단지 내 시설물별 관람료, 체험료, 이용료, 주차료, 일시사용료 등을 징수할 수 있으며 그 금액은 별표 2와 같이 한다.	제7조(이용료 등) ① 군수는 관광단지 내 시설물별 관람료, 체험료, 이용료, 일시사용료 등을 징수할 수 있으며 그 금액은 별표 2와 같이 한다.
제8조(이용료 등의 감면) ① 군수는 다음 각 호의 어느 하나에 해당하는 경우에는 이용료 등을 감면할 수 있다. 다만, 이용료 등을 감면받기 위해서는 감면대상임을 확인할 수 있는 신분증 또는 관련 증서를 제시하여야 한다.	제8조(이용료 등의 감면) ① ----- ----- ----- ----- -----
1. ~ 3. (생략)	1. ~ 3. (현행과 같음)
4. 다음의 경우에 한하여 주차장 이용에 따른 이용료를 면제 또는 감면할 수 있다. 다만, 승합자동차 중형 이상(버스)는 제외한다. 가. 주차장 이용객은 30분 이내 무료 나. 진안군민 무료 다. 상가, 박물관 등 시설이용객 2시간 이내 무료 라. 숙박시설이용객 무료	<삭 제>
5. (생략)	5. (현행과 같음)
② (생략)	② (현행과 같음)
제16조(예산) 관광단지의 관리 및 운영에 소요되는 비용의 지출과 관람료, 체험료, 이용료, 주차료, 사용료, 일시사용료 및 그 밖의 수입금은 「진안군 재무회계 규칙」에 따라 예산을 편성하고 집행하여야 한다.	제16조(예산) 관광단지의 관리 및 운영에 소요되는 비용의 지출과 관람료, 체험료, 이용료, 사용료, 일시사용료 및 그 밖의 수입금은 「진안군 재무회계 규칙」에 따라 예산을 편성하고 집행하여야 한다.

[별표 1]

개장 및 이용시간

구 분	매표시간	관람 및 체험시간	비 고
하절기(3~10월)	09:00 ~ 17:00	09:00 ~ 18:00	○ 기상여건, 사용·수익허가 및 관리위탁자 운영계획에 따라 변동가능
동절기(11~2월)	09:00 ~ 16:00	09:00 ~ 17:00	

휴 관 일

구 분	휴 관 일	비 고	
마이돈테마공원 광장	연중 운영	○ 보수 및 점검 등으로 휴관이 필요한 경우 휴관일 5일 전 홈페이지 게시하되 사용수익허가 (관위탁자를 포함한다)를 받은 자의 운영 계획에 따라 변동 가능. 다만, 이 경우 연간 계획을 미리 공지	
마이돈테마공원			
명인명품관			
주차장			
홍심한방타운	월 1회(매월 셋째 월요일)		
마이산 청소년 호스텔			
미로공원	1월 1일, 설 및 추석연휴, 매주 월요일		
돼지문화체험관			

[별표 2]

미로공원 이용료

사용기준	금 액(원)		비 고
	개 인	단 체	
일 반	4,000	3,000	일 반 : 만 19세 ~ 64세
청소년	3,000	2,000	청소년 : 만 13세 ~ 18세
어린이	2,000	1,000	어린이 : 만 6세 ~ 12세
※ 단체 정의 : 20명 이상			

마이산청소년호스텔 이용료<신 설>

구 분	주 중 (원)	주 말 (원)	성수기 (원)	비 고
4인실	100,000	120,000	150,000	○ 주 말 : 금·토·공휴일 전일 ○ 성수기 : 별도 운영 ○ 청소년 : 30% 할인을 적용
6인실	120,000	140,000	170,000	

주 차 료 <삭 제>

(단위 : 원)

차 종	당일차량	체류(숙박)	비 고
1. 승용차			○ 차종의 구분은 「자동차관리법 시행규칙」 제2조를 따른다. ○ 진안군민은 주차료를 면제한다.
· 영업용	1,000	2,000	
· 비영업용	2,000	4,000	
· 경형자동차	1,000	2,000	
2. 승합자동차			
· 소형	2,000	4,000	
· 중형이상	3,000	5,000	
3. 화물(특수차)			
· 소형	2,000	4,000	
· 중형이상	3,000	5,000	

돼지문화체험관 체험료 및 이용료

시설명	구분	금 액(원)		비 고
		평일	주말	
체험료	1회	8,000	10,000	<ul style="list-style-type: none"> ○ 추가 시간당 해당 이용료의 100분의 50 요금 적용 (이 경우, 1시간 미만은 1시간으로 본다) ○ 평일 : 월요일 ~ 목요일 ○ 주말 : 금요일 ~ 일요일, 국공휴일 ○ 체험관 이용자에 한하여 놀이방 100분의 50 감면 가능 ○ 단체(20명 이상)에 한하여 100분의 10 감면 가능
이용료	2시간	4,000	6,000	
	4시간	7,000	10,000	

족욕카페 체험료

시설명	구분	금 액(원)		비 고
		소인	대인	
체험료	1회	7,000	10,000	<ul style="list-style-type: none"> ○ 대인 : 만 13세이상 ○ 소인 : 만 12세(초등학생) 이하

마이돈테마공원 광장 일시사용료

구분	금 액(원)		비 고
	평일	주말	
2시간	80,000	100,000	<ul style="list-style-type: none"> ○ 추가시간당 해당 이용료의 100분의 50 요금적용 (이 경우 1시간 미만은 1시간으로 본다) ○ 평일 : 월요일~목요일 ○ 주말 : 금요일~일요일, 국공휴일
4시간	120,000	150,000	

홍삼한방타운 체험료(스파)

구 분		주 중 (원)	주 말 (원)	비 고
개인	대인	39,000	43,000	만 13세 ~ 64세
	소인	30,000	34,000	만 4세 ~ 12세(초등학생)
숙박 고객	대인	33,150	36,550	만 13세 ~ 64세
	소인	25,500	28,900	만 4세 ~ 12세(초등학생)
단체 (20인이상)	대인	30,000	34,000	만 13세 ~ 64세
	소인	24,000	27,000	만 4세 ~ 12세(초등학생)
기타	국가유공자	30,000	34,000	본인 포함 2명(동반 1명)
	경로우대	30,000	34,000	경로우대는 만 65세 이상, 본인만 해당
	장애인	30,000	34,000	장애인복지법 적용대상자, 본인만 해당
	진안군민	13,000	13,000	신분증 확인, 본인만 해당

홍삼한방타운 이용료(빌)

구 분	주 중 (원)	주 말 (원)	성수기 (원)	비 고
2인실	80,000	100,000	130,000	○ 주 말 : 금·토·공휴일 전일 ○ 성수기 : 별도 운영 ○ 단체실1 : 성인 10~12명 / 학생 12~15명 ○ 단체실2 : 성인 12~15명 / 학생 15~18명
4인실	100,000	120,000	150,000	
단체실1	200,000	220,000	240,000	
단체실2	220,000	240,000	260,000	
세미나실	숙박30만원 / 비숙박 50만원(4시간기준)			

진안군 상·공업육성기금 설치 및 운영 조례 시행규칙 폐지규칙을
이에 공포한다.

진안군수 권한대행 부군수 *최소*



2019년 3월 29일

진안군 규칙 제1227호

진안군 상·공업육성기금 설치 및 운영 조례 시행규칙 폐지규칙

진안군 상·공업육성기금 설치 및 운영 조례 시행규칙을 폐지한다.

부 칙

이 규칙은 공포한 날부터 시행한다.

진안군 고시 제2019 - 24호

지적재조사사업 측량·조사 대행 고시

「지적재조사에 관한 특별법」 제5조(지적재조사사업의 시행자) 제3항 및 같은법 시행령 제4조(측량·조사 대행에 관한 고시 등)의 규정에 의거, 2019년 지적재조사사업지구 [진안읍 군상1지구, 진안읍 원단양지구, 용담면 회룡지구] 측량·조사 대행에 관한 사항을 다음과 같이 고시합니다.

2019년 3월 22일

진 안

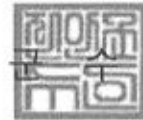

1. 지적측량수행자: 한국국토정보공사 진안장수지사
2. 사업명 : 2019년 지적재조사사업
3. 지구개요 (규모 및 위치)

사업지구명	사업필지	사업면적(천㎡)	비고(위치)
3개지구	1,278	436	
진안읍 군상1지구	308	39	진안읍 군상리 422번지 일원
진안읍 원단양지구	244	120	진안읍 단양리 13번지 일원
용담면 회룡지구	726	277	용담면 송풍리 1016번지 일원

4. 대행업무: 지적재조사측량 및 토지현황 조사
5. 문의사항: 진안군청 민원봉사과 지적재조사팀(☎063-430-2263)

진안군 공고 제2019-26호

2018년도 재난관리 실태 공고

「재난 및 안전관리 기본법」 제33조의3(재난관리 실태공시 등) 및 같은 법 시행령 제42조의2(재난관리실태 공시방법 및 시기 등)에 따라, 우리 기관의 재난 및 안전관리 분야 투자현황(예방·대비·대응·복구사업 등) 및 운영성과 등을 알려, 주민의 알권리를 충족시키고, 자율과 책임행정 강화로 재난관리 역량을 제고하기 위하여 다음과 같이 2018년도 재난관리 실태를 공고 합니다.

2019. 3. 26.

진 안 군



1. 재난관리 실태 공시 총괄

- ◆ 전년도에는 복구계획서 수립 또는 재난의 발생에 따른 수습에 필요한 지원을 실시한 재난이 발생하지 않았습니다.
- ◆ 「재난 및 안전관리 기본법」 제25조의2제1항에 따른 예방실적으로는
 - 재난에 대응할 조직은 1개 과 18명으로 5년 평균보다 증감은 없으나 방재안전직 2명을 신규 채용 배치하였습니다.
 - 재난의 예측 및 정보전달체계로 진안군 홍수재해통합관리시스템을 구축하여 운영하고 있으며, 관내 재난 예·경보시스템 설치·운영을 통하여 과학적이고 체계적인 상황관리 체계를 마련하였습니다.

- 지역자율방재단과 방재담당 직원에 대한 자연재난 여름철, 겨울철 방재교육을 실시하였습니다.
- 소하천정비, 하수시설정비, 소류지 정비 등 재해예방을 위해 지속적인 투자를 실시하고 있습니다.
- ◆ 「재난 및 안전관리 기본법」 제67조에 따른 재난관리 기금적립은 당해연도 확보 기준액은 66.702백만원이나 67백만원 확보되어 100.4% 확보되었습니다.
 - 최근 5년간 평균 64백만원 보다 3백만원 감소하였고, 지난해와 동일 금액이 확보되었습니다.
 - 확보된 재난관리기금을 5년 평균 317백만원 사용하였으며, 금년도에는 205백만원으로 지난해 보다 112백만원 적게 사용하였습니다.
- ◆ 「자연대책법」 제75조의2에 따른 지역안전 진단 결과 지난해와 비교하여 한단계 증가한 최고 등급인 1등급을 획득하였습니다.
- ◆ 그 밖에
 - 기존 공공시설물 내진보강은 160개소 중 72개소가 내진성능 확보 또는 내진보강 완료되어 45%내진율을 보이고 있습니다.
 - 금년도의 공공건축물 내진보강 사업은 내진성능평가 3개소 39백만원의 예산으로 추진이 완료되었습니다.
- ◆ 이러한 전반적인 상황을 볼 때, 우리 진안군의 재난관리역량은 재난관리기금 운영·관리, 재해 예경보 시설 점검 등의 추진실적이 우수하고, 지역자율방재단 등의 추진실적이 저조한 것으로 나타났습니다.

2. 재난관리 실태 세부 공시

1) 전년도 재난의 발생 및 수습현황

일시	재난(피해) 원인	피해내용	복구내용	추진사항
		해 당 없 음		

2) 「재난 및 안전관리 기본법」 제25조의2제1항에 따른 재난예방 조치실적

① 재난에 대응할 조직의 구성 및 정비

가. 기구

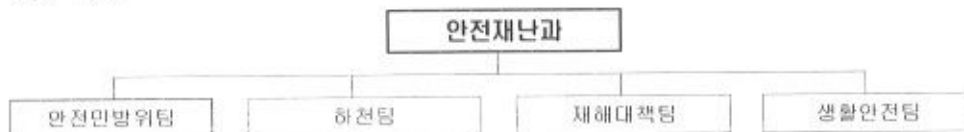

나. 정원

과 별		계	일 반 직							기능직	기타
			소계	4급	5급	6급	7급	8급	9급		
계	정원	18	18	-	1	4	6	3	4		
	현원	22	18	-	1	6	6	3	2		4

◇ 연도별 비교(도표, 그래프 등)

구 분	2014	2015	2016	2017	2018
일반직 현원(인원)	14	14	19	18	18
기능직 현원(인원)	3	3	3	2	2

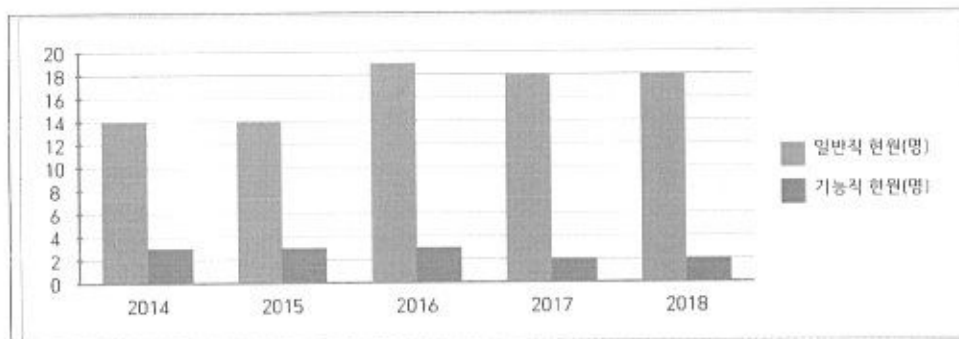

- 정·현원 증감은 없으나 일반직 방재안전직렬로 신규 채용 배치

② 재난의 예측 및 정보전달체계의 구축

구 분	개소	설치장소
자동음성통보시스템	305	군내 마을회관
자동우량경보시설	32	주천지구 외 5개 지구
자동우량관측장비	11	군청 외 10개 면사무소
자동수위경보시스템(수위관측시설)	3	좌포교 외 2개소
재난영상감시시스템(CCTV)	12	대불리 외 11개소
재해문자전광판	3	진안읍로터리 외 2개소
민방위경보시설(사이렌)	3	군청 외 2개소
위성전화기	3	군청(3)

◆ 연도별 비교(도표, 그래프 등)

구 분	2014	2015	2016	2017	2018
자동음성통보시스템	305	305	305	305	305
자동우량경보시설	32	32	32	32	32
자동우량관측장비	11	11	11	11	11
자동수위경보시스템(수위관측시설)	-	-	2	3	3
재난영상감시시스템(CCTV)	2	4	4	12	12
재해문자전광판	3	3	3	3	3
민방위경보시설(사이렌)	2	2	3	3	3
위성전화기	3	3	3	3	3

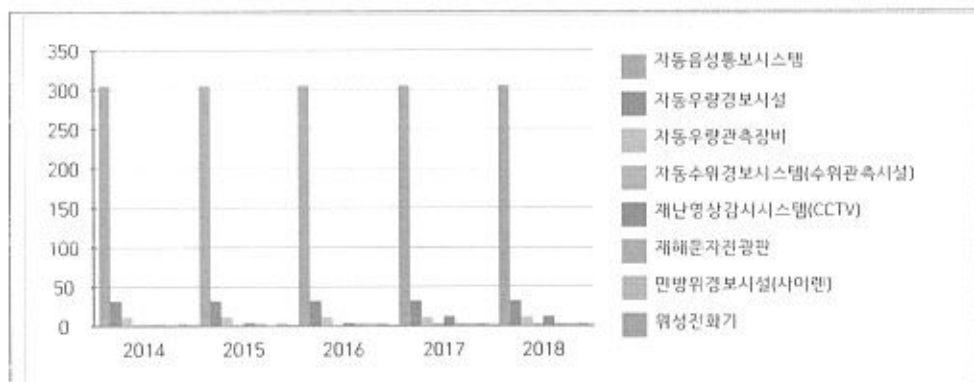

- 전년대비 재해 예·경보시설의 증감은 없으나, 지속적인 유지보수를 통해 시설의 안정적인 운영을 도모

③ 재난 발생에 대비한 교육·훈련과 재난관리에방에 관한 홍보

가. 방재담당공무원의 전문성(재난안전관련 분야) 교육실시

과정명	교육기간	교육기관	참석인원	비고
제1기 재난관리 전문교육(부서장)	'18.5.11	전라북도공무원 교육원	1	
제1기 재난관리 전문교육(실무자)	'18.3.22~ 3.23	전라북도공무원 교육원	5	
제2기 재난관리 전문교육(부서장)	'18.9.6	전라북도공무원 교육원	4	
제2기 재난관리 전문교육(실무자)	'18.10.25 ~10.26	전라북도공무원 교육원	7	
제1기 재해재난대비과정	'18.4.18~ 4.20	전라북도공무원 교육원	1	
재난대응협업 역량강화워크숍	'18.4.19~ 4.20	행정안전부	1	
제4기 재난대응안전한국훈련 설계과정	'18.4.5~ 4.6	국가민방위안전 교육원	2	
민관협력 담당자 워크숍	'18.11.8~ 11.9	전라북도	1	
전국 방재안전직공무원 워크숍	'18.5.24~ 5.25	국가민방위안전 교육원	1	
재난관리자원 담당자 워크숍	'18.11.8~ 11.9	국가민방위안전 교육원	1	
재난대비 역량지원 기본과정(풍수해)	'18.4.5~ 4.6	국가민방위안전 교육원	1	
제3기 재난안전분야 국정과제 공 유과정	'18.7.18	국가민방위안전 교육원	1	
제4기 재난안전관리실무자과정	'18.10.10 ~10.12	국가민방위안전 교육원	1	
제2기 특수재난관리과정	'18.11.7~ 11.9	국가민방위안전 교육원	1	
제5기 재난안전관리신규자과정	'18.11.19 ~11.21	국가민방위안전 교육원	2	
재난대비 역량지원 심화과정(식용수)	'18.10.1~ 10.2	국가민방위안전 교육원	1	

나. 지역자율방재단 재난관리 교육·훈련

일시	장소	참석인원	내 용	주관	비고
'18.4.3.	전안 상록리조트	2	직무능력강화	전국 지역자율 방재단 연합회	
'18.8.27.	덕유산 레저비이크텔	5	응급처치교육 심폐소생술교육	대한적십자사 전북지사	
'18.10.18. ~10.19.	군산시	3	방재기술 향상	(사)대한수상안 전교육협회	

다. 재난관리에방을 위한 지역주민에 대한 교육·훈련

교육/ 훈련명	일시	장소	참석 인원	내 용	주관	비고
지진대피훈련	5.16	노인센터	20	가스안전교육	진안군	
생활안전교육	8.28	군청 강당	200	소방,교통분야 교육	진안군	
지진대피훈련	9.12	청소년수련관	100	지진대피훈련	진안군	
가축방역 교육	10.11	농업기술센터	52	가축방역, 질병관리	진안군	
공직자119안전 체험관 교육	11.9	전북119안전 체험관	28	재난위기탈출, 재난 종합체험	진안군	
안전도우미 양성교육	11.29	군청 강당	193	소방,교통분야 교육	진안군	

◆ 연도별 비교(도표, 그래프 등)

구 분	2014	2015	2016	2017	2018
방재담당공무원 전문성 교육(인원)	26	26	24	24	24
지역자율방재단 교육·훈련(인원)	67	75	76	42	35
지역주민 교육·훈련(인원)	220	260	245	175	593

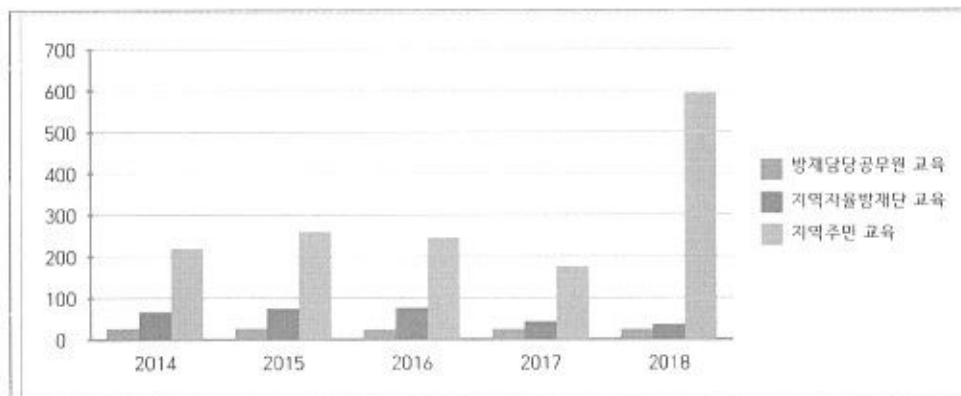

- 방재담당공무원 및 자율방재단원의 역량 강화를 위한 연도별 계획에 의거 실시하였으며, 2017년 대비 지역주민에 대한 교육·훈련에 대폭 상승하였음.

라. 안전모니터봉사단 재난안전관리 교육·훈련 / 봉사단원 및 제보실적

◆ 교육·훈련 실적

일시	장소	참석인원	내 용	주관	비 고
-	-	-	-	-	-

◆ 제보·처리 실적

봉사단원(인원수)	제보실적(건)	처리실적(건)			비 고
		완료	진행	불가	
21	1,019	991	-	-	28(취하)

마. 재난관리 관련 언론홍보

[현장홍보 실적(안전점검의 날 행사, 캠페인 등)]

연번	행사명	주요내용	행사일시	장소	참석인원	비고
1	안전점검의 날 행사	국가안전대진단 홍보	2.14	터미널 시장	100	
2	안전점검의 날 행사	국가안전대진단 및 안전신문고 신고 홍보 가두 캠페인	3.10	터미널 시장	100	
3	안전점검의 날 행사	진안홍삼마러톤대회 홍보 캠페인	4.14	용달당 광장	73	
4	안전점검의 날 행사	재난대응 안전한국훈련 참여 및 홍보	5.14	터미널 시장	100	
5	안전점검의 날 행사	물놀이 안전사고 예방 및 안전 신문고 앱 홍보	6.29	운일양 반일양	20	
6	안전점검의 날 행사	수박축제장 주변 안전점검 및 안전우시관행근절을 위한 캠페인	8.3	동향면	17	
7	안전점검의 날 행사	안전보안과와 함께하는 안전 신문고 앱 홍보 및 전무시관행근절을 위한 캠페인	8.22	부귀면 사무소	40	
8	안전점검의 날 행사	개학기 학교주변 불법주정차 단속 및 안전보안과 홍보 및 안전신고 활동	9.19	터미널 시장 중앙초	50	
9	안전점검의 날 행사	민간예찰단과 함께하는 민간예찰 활동 및 안전신문고 신고 홍보	10.16	터미널 시장	50	
10	안전점검의 날 행사	장애인 화재대피 훈련 및 안전신문고 신고 홍보	11.27	장애인 복지관	100	
11	안전점검의 날 행사	취약계층 현장 안전교육 및 안전문화 활동 실시	12.17	장애인 복지관	100	

[언론 보도 및 기고실적(신문, 방송 등)]

연번	기사제목	주요내용	보도(기 고)일시	언론사	비고
1	진안군, 국가안전대진단 완료"49곳 보 수.보강 필요"	국가안전대진단 캠페인	4.17	뉴스코리아	
2	진안군, 폭염피해예방 선제적 대응	폭염대응 TF팀 운영	8.2	투데이안	
3	진안군수, 폭염속 무더위쉼터 방문, 폭염대응 총력	무더위 쉼터 방문 점검	7.24	뉴스통신	
4	진안군수, 폭염속 어르신 건강 챙기기	폭염피해예방 총력	7.24	프레시안	
5	진안군, 재난없는 진안만들기 '행정력 집중'	안전한 진안만들기 주력	11.30	뉴스1	
6	진안군, 올한해'안전한 진안만 들기'주력	시재난상황실 운영 및 안전문화캠페인 전개	11.30	포커스	
7	진안군, 전국 228개 자치단체중 자연재난 지역안전도 '1등급'	지역안전도 1등급 달성, 자 연재해 안전지역 홍보	12.5	오늘뉴스	
8	'주민이 안전한 진안군' 행안부 안전도 평가 1등급	자연재해 지역안전도 진단 평가 최상위 등급 1등급	12.5	뉴스1	
9	진안군, 도로정비 잘했다.안전 사고 예방	쾌적한 도로환경 제공, 안 전사고예방	12.6	내외일보	
10	진안군, 지진대피훈련 '실전처럼'	지진안전주간 지진대피훈련 실시	9.13	대일리전북	
11	진안군, 해빙기 저수지 교량 현 장점검	해빙기 맞이 노후교량 현장 점검	3.31	뉴스메이커	
12	진안군, 주요사업장 추진상황점 검 현장방문	지역내 주요현장사업장 방 문 추진상황 점검	4.3	프레시안	
13	진안군, 한전 등 관내9개 기관과 산불방지 회의	산불방지대책아련, 산불유 관기관과 공조체계 강화	3.16	오늘뉴스	
14	진안군, 유근주 부군수 시초소 방문격려	시거점소독시설 방문 현장 방역상황 점검	1.26	국제뉴스	
15	진안군, 관내 12개 사업장 현장 청취	마을하수도 설치사업등 건 설공사장 등 현장 점검	4.4	오늘뉴스	
16	진안 부군수, 주요 시설.현안 사 업장 점검	관내 주요시설 29개소와 사업장 48개소 방문점검	7.25	전북도민 일보	

◆ 연도별 비교(도표, 그래프 등)

구 분	2014	2015	2016	2017	2018
현장홍보실적(횟수)	9	9	7	7	11
언론보도·기고실적(횟수)	8	8	8	7	16

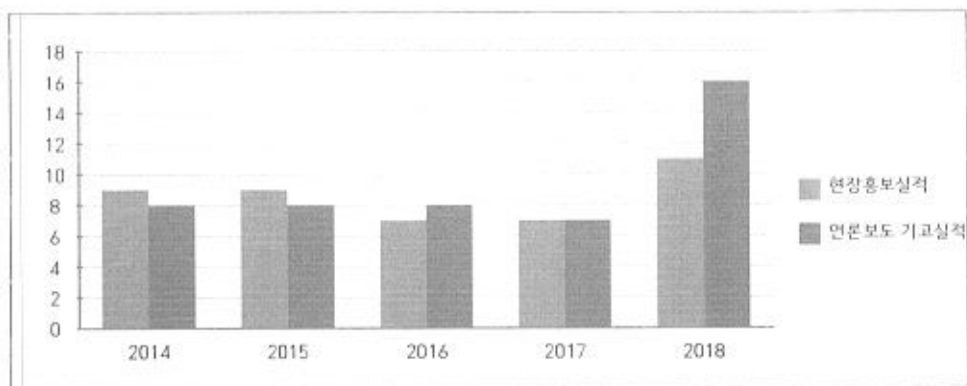

- 재난 및 안전에 대한 관심도 증가 및 폭염에 따른 현장 홍보점검·언론보도 실적 증가

④ 재난이 발생할 위험이 높은 분야에 대한 안전관리체계의 구축 및 안전관리규정의 제정

가. 안전관리체계의 구축

(가) 기본적인 안전관리체계

[안전관리기구의 기능]

구 분	근 거	구 성	기 능
안전관리위원회 (지역위원회)	「재난 및 안전관리 기본법」 제11조	• 위원장 : 군수 • 위원 : 14인	<ul style="list-style-type: none"> • 해당 지역에서의 안전관리정책의 심의 및 총괄·조정 • 해당 지역에서의 안전관리계획안의 심의 • 해당 지역을 관할하는 재난관리책임기관이 수행하는 안전관리업무의 협의 조정 • 다른 법령이나 조례에 따라 해당 지역위원회의 권한에 속하는 사항의 처리 • 그 밖에 이 법에서 정하는 지역별 안전관리에 필요한 사항
안전관리사무 위원회	같은 법 제11조제3항	• 위원장 : 부군수 • 위원 : 11인	<ul style="list-style-type: none"> • 위원회에 부칠 의안을 검토 • 관계기관 간 협조사항 정리
재난안전대책본부 (지역재난안전 대책본부)	같은 법 제16조	• 지역본부장 : 군수	<ul style="list-style-type: none"> • 자체 재난복구계획에 관한 사항 • 재난예방대책에 관한 사항 • 재난응급대책에 관한 사항 • 재난에 따른 피해지원에 관한 사항 • 그 밖에 지역본부장이 필요하다고 인정하는 사항
재난 안전상황실 설치·운영	같은 법 제18조	• 안전재난과 재해대책팀 운영	• 재난정보의 수집·전파, 상황관리, 재난발생시 초동조치 및 자휘
재난상황의 보고	같은 법 제20조	<ul style="list-style-type: none"> • 자연재난 : 재해대책팀 관리 • 인적,사회재난 : 안전민방위팀 관리 	<ul style="list-style-type: none"> • 그 관할 구역에서 재난이 발생하거나 발생할 우려가 있으면 즉시 그 재난상황과 응급조치 및 수습내용 보고 • 시장·군수·구청장→사·도지사→안전행정부장관·관계중앙행정기관의 장
재난 신고	같은 법 제19조	<ul style="list-style-type: none"> • 자연재난 : 재해대책팀 관리 • 인적,사회재난 : 안전민방위팀 관리 	<ul style="list-style-type: none"> • 누구든지 재난의 발생이나 재난이 발생할 징후를 발견하였을 때에는 즉시 신고 • 시장·군수·구청장, 긴급구조기관, 그 밖의 관계 행정기관에 신고

[지역재난안전대책본부]

□ 조직

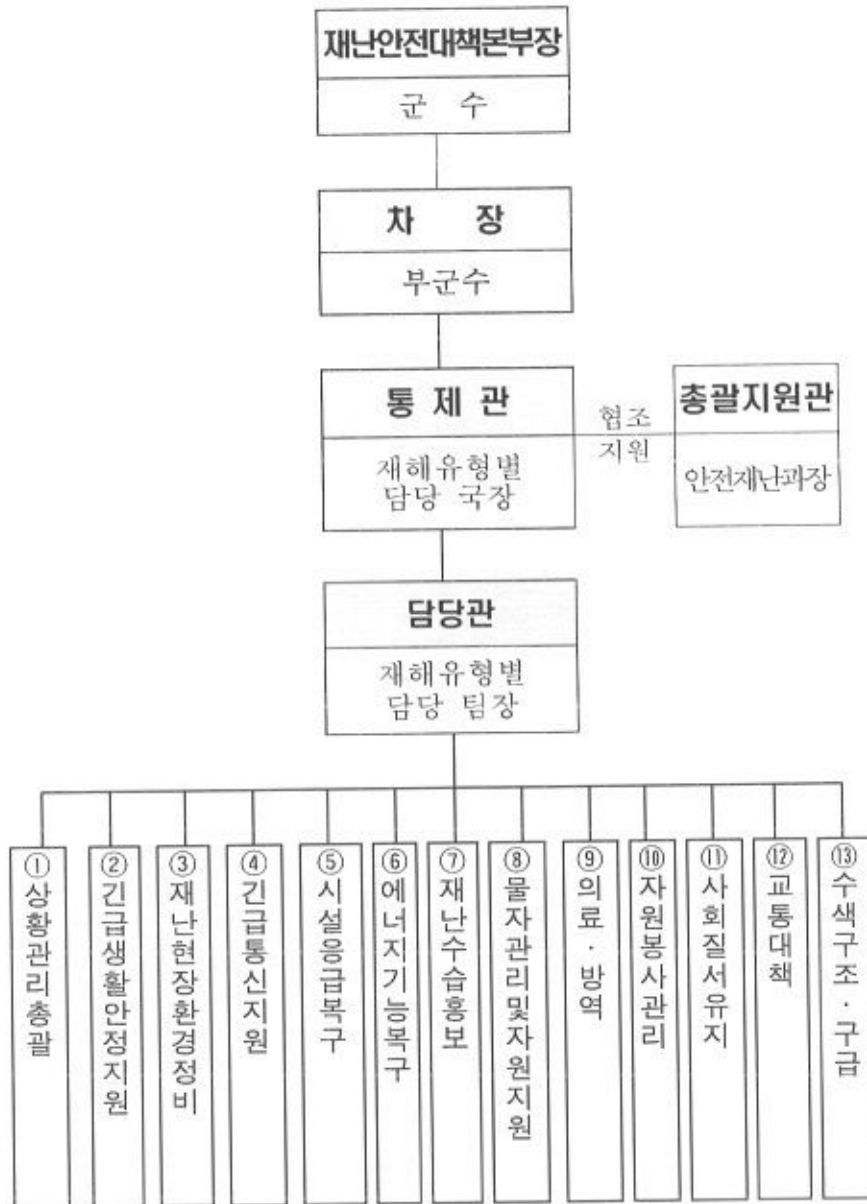

□ 재난관리기능의 임무 및 역할

- 상황관리 총괄 : 재난총괄담당 업무 수행(안전재난과)
 - * 타 기능에 대한 상황관리 총괄 및 상호협력을 위한 지원 사항 등 파악
- 긴급생활 안정지원 : 피해주민 생활안정에 필요한 단기대책 지원 및 이재민구호 등 피해주민 불편사항 해소 긴급대책 지원(사회복지과)
 - * 인명피해(사망·부상·실종), 사유시설 피해 상황관리 제외
- 재난현장 환경정비 : 유해화학물질, 쓰레기 등 수거·처리 지원(환경과)
 - * 환경분야 공공·사유시설 피해 상황관리 총괄 및 긴급(임시) 환경정비 지원
- 긴급 통신지원 : 통신두절지역 통신시설 인프라 복구(행정지원과)
 - * 통신분야 공공·사유시설 피해 상황관리 총괄 및 긴급(임시) 통신 지원
- 시설 응급복구 : 공공·사유시설 응급복구 지원(건설교통과 등)
 - * 공공·사유시설(환경·통신·에너지·교통시설 제외) 피해현황 및 응급복구 상황 총괄
- 에너지 기능복구 : 가스·전기·유류 등 국민생활 밀착형 피해시설 기능 회복 지원(전략산업과)
 - * 에너지분야 공공·사유시설 피해 상황관리 총괄 및 긴급(임시) 에너지 지원
- 재난수습 홍보 : 재난대처·수습과 관련한 각종 정보 배포·조정(기획감사실)
 - * 타 기능에 대한 사회적 이슈 등 언론사항 총괄관리 및 지원
- 물자관리 및 자원지원 : 국가 재난물자계획, 관리, 지원 및 적정 상태 유지(안전재난과)
 - * 타 기능에 대한 물자·자원(장비·자재·시설) 지원 총괄관리
- 교통대책 : 육상(육로, 항공), 해상 교통수단 지원(건설교통과)
 - * 교통분야 공공·사유시설 피해 상황관리 총괄 및 긴급(임시) 수습 지원
- 의료·방역 : 재난지역 공중보건서비스 지원(보건소)
 - * 의료·방역분야 공공·사유시설 피해 상황관리 총괄 및 긴급(임시) 의료 지원
- 자원봉사 관리 : 재난지역 자원봉사 지원 및 관리(사회복지과)
 - * 타 기능에 대한 인력(민·관·군) 지원 총괄관리
- 사회질서 유지 : 재난지역 사회질서 유지 및 교통관리(진안경찰서)
 - * 교통, 범죄, 현장통제, 안전관리, 주민보호(대피 등) 등 경찰총괄관리
- 수색·구조·구급 : 재난지역 구조·구급 지원(무전장소방서)
 - * 인명구조, 응급처치, 응급운송 및 사망·실종자 수색 등 소방총괄관리

(나) 주요재난별 안전관리체계

○ 현장지휘본부 편성도

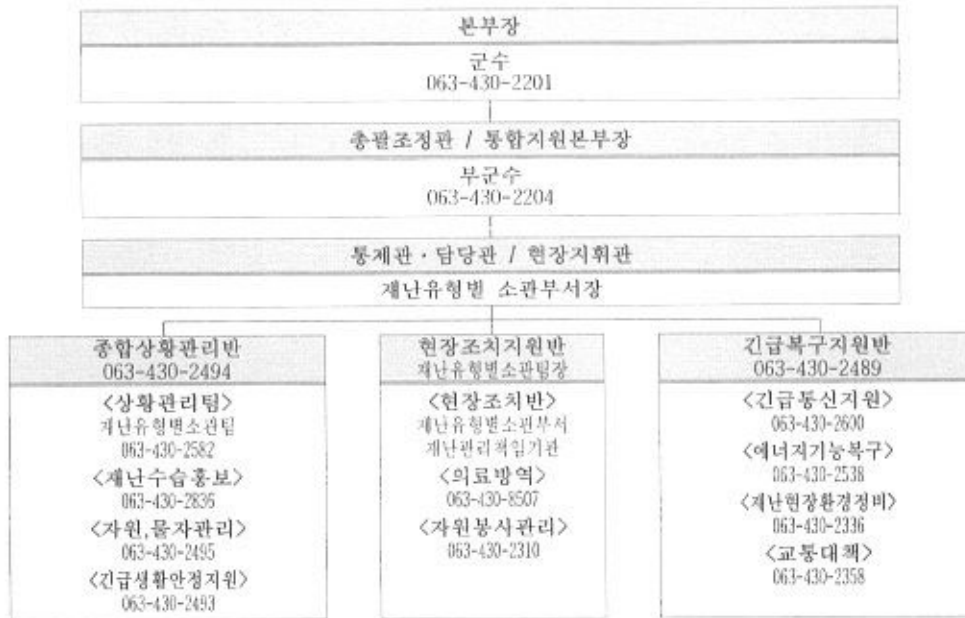

○ 재난유형별 소관부서

재난유형	소관부서	연락처
풍수해	안전재난과	063-430-2586
지진	안전재난과	063-430-2586
대형화산폭발	안전재난과	063-430-2586
산불	산림과	063-430-2455
유해화학물질유출사고	환경과	063-430-2338
대규모수질오염	환경과	063-430-2527
고속철도대형사고	건설교통과	063-430-2358
다중밀집시설대형사고	안전재난과	063-430-2495
가축질병	농업정책과	063-430-8672
감염병	보건소	063-430-8523
전력	전략산업과	063-430-2537
보건의료	보건소	063-430-8507
식용수	맑은물사업소	063-430-8739
육상화물 운송	건설교통과	063-430-2538
군 청사	재무과	063-430-2274
가스	전략산업과	063-430-2537
문화재사고	문화체육과	063-430-2381

○ 유관기관 주요 역할·임무

유관기관	주요 역할 및 임무	담당부서	전화번호
진안경찰서	· 교통정체에 따른 해소대책 강구 및 긴급구호 실시 · 취약지역 가동순찰반 운영, 교통통제 및 교통흐름 조정 · 교통통제 및 해체상황 신속전파 (소방방재청, 해당도로관리청, 지자체, 언론기관 등)	상황실	430-0256
무진장소방서	· 인명구조를 위한 인력 및 장비의 동원 · 화재사고 및 인명구조구급 활동 실시 · 대규모 화재수습 지원 · 통신두절 지역에 대한 항공 정보 수집 지원	상황실	430-6233
제7733부대 1대대	· 유사시 헬기, 병력, 장비지원 · 지원 인력·장비 등 응급복구 대안지원 현황 파악 · 군부대 주변도로 제설작업 실시 등	상황실	433-0113
진안교육지원청	· 응급 수업대책 및 휴교 · 학교시설 긴급점검 및 이재민 수용 · 학교 피해시설 현황 파악 및 복구	상황실	430-6242
한국전력공사 진안지점	· 전력설비 피해현황 파악 · 이재민 수용소 비상발전 차량 및 임시전력설비 가설 · 필요 시 피해지역 주민 안정을 위해 구간 개폐기 차단 · 단전지역 응급복구 (아파트 등 다가구 주택 구내 임시 내전 설비 설치지원) · 가전기기 수리 및 침수기록 옥내설비 점검·보강 · 감전예방 안내전단 배포 등 전기안전 홍보	상황실	430-3273
마이산 관리사무소	· 산간, 계곡, 유원지 등 당방객의 출입통제현황 파악 · 구조·구난체계 구축 · 대피소에 등산객, 조난자를 위한 비상식량 확보	재난담당	430-8752
KT북전주지점	· 비상지원본부 지휘통제를 위한 긴급지위통신망 지원 · 통신두절지역 현황 파악 · 통신 응급소통	상황실	353-9351
한국농어촌공사 무전장지서	· 농작물 침수방지를 위한 배수장 가동 현황 및 저수지 사전 방류현황 파악 · 저수지, 취입보, 양배수장, 용배수로, 방조제 및 배수갑문 등 수리시설 사전점검 현황 파악 · 농작물 침수 및 퇴수현황 파악 · 수리시설, 농경지 피해 및 복구현황 · 도복된 버 세우기 및 세척현황 파악 · 응급복구 인력·장비 투입 및 기술지원 현황 파악 · 기타 자료 등 요구 시 수집 보고 등	상황실	350-7050

나. 안전관리규정의 제정

건명(규정명칭)	주요내용	제정일자	비고
건축물관리자의 제설 및 제빙 책임조례	건축물관리자의 제설 재난안전대책본부운영	2007.12.30	
사유시설 피해 재난지원금 지원조례	사유시설 피해 지원	2009.12.30	
사전 재해영향성검토 위원회 운영 조례	사전재해영향성검토 운영	2009.09.15	
여름철 물놀이 안전관리 조례	물놀이 안전관리	2012.12.26	
자연재해위험지구 안에서 행위제한에 관한 조례	자연재해위험 행위제한	2013.05.20	
자연재해원인 조사분석 및 평가 조례	자연재해원인 분석	2013.08.07	
재난안전대책본부 운영조례	재난안전대책본부 운영관리	2012.06.15	
재난관리기금 운용·관리 조례	재난관리기금 운영관리	2012.12.26	
재난안전상황실 설치·운영 규정	재난안전상황실 운영	2014.06.13	
지역자율방재단 조직 및 운영 등에 관한 조례	자율방재단 운영	2007.12.30	
지진피해 시설물 위험도 평가단 및 운영에 관한 조례	지진피해 시설물 위험도 평가	2012.06.15	
재난현장통합지휘소 설치 및 운영조례	현장통합지휘소 운영	2014.03.31	

⑤ 「재난 및 안전관리 기본법」 제26조에 따라 지정된 국가기반시설의 관리

시설 유형	시설명	시설 현황	관리 주체	지정 일자	조치한 사항	비고
		해당없음				

⑥ 「재난 및 안전관리 기본법」 제29조에 따른 재난방지시설의 점검·관리

◆ 재난방지시설의 정비

사업명	위치	사업내용 (규모)	사업기간	사업비 (백만원)	정비목적
광주소하천 정비공사	진안읍 연장리	하천정비 0.6km	'18.01.01.~'18.12.31.	1,250	소하천 재해예방
양치소하천 정비공사	진안읍 오천리	하천정비 0.7km	'18.01.01.~'18.12.31.	1,164	소하천 재해예방
민사소하천 정비공사	성수면 외곡리	하천정비 1.28km	'18.01.01.~'18.12.31.	2,388	소하천 재해예방
회골소하천 정비공사	부귀면 오룡리	하천정비 1.12km	'18.01.01.~'18.12.31.	1,640	소하천 재해예방
판치소하천 정비공사	마령면 덕천리	하천정비 L=0.9km	'18.01.01.~'18.12.31.	320	소하천 재해예방
우화1지구 급경사지 정비공사	진안읍 군상리	급경사지 정비 15,000㎡	'18.01.01.~'18.12.31.	200	급경사지 재해예방
인정 재해위험 개선지구 정비공사	주천면 운봉리	하천정비 0.8km	'18.01.01.~'18.12.31.	1,964	재해위험 개선지구 재해예방
원가막 재해위험지구 정비공사	상전면 주평리	하천정비 1.37km	'18.01.01.~'18.12.31.	300	재해위험 개선지구 재해예방
소태정 재해위험지구 정비공사	부귀면 봉암리	하천정비 0.42km	'18.01.01.~'18.12.31.	300	재해위험 개선지구 재해예방

◆ 연도별 비교(도표, 그래프 등)

(단위 : 백만원)

구 분	2014	2015	2016	2017	2018
재난방지시설 예산확보	11,062	14,392	9,134	14,979	9,526

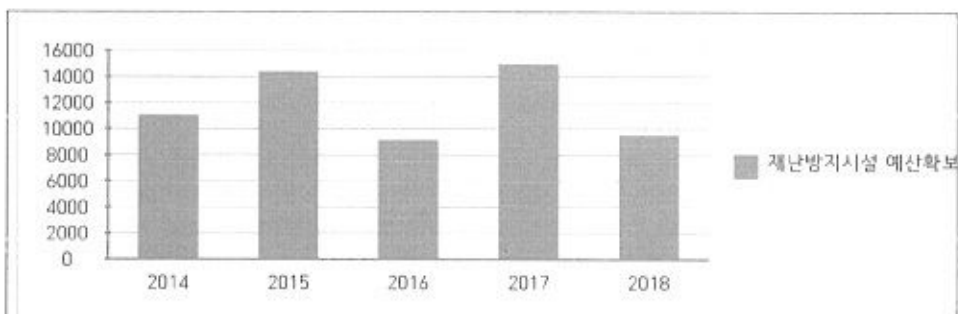

- 재해예방사업 추진완료에 따른 재난방지시설 예산일부 감소

⑦ 「재난 및 안전관리 기본법」 제34조에 따른 재난관리자원의
비축 및 장비·인력의 지정

가. 재난관리자원의 비축

[방재물자]

구분	계	말목(개)	마대(매)	톤백(매)
총계	28,395	305	23,800	1,359

[의료시설]

구분	개소	의사	간호사	구급차	병상수	영안실
합계	46	46	88	4	293	5
병원	22	25	45	2	208	
보건소	2	11	24	2	85	5
기타	10	10	7			

[수용시설]

구분	합계		학교		마을회관		경로당		관공서		기타	
	개소	수용인원	개소	수용인원	개소	수용인원	개소	수용인원	개소	수용인원	개소	수용인원
총계	15	2,908	7	4,280					7	973	1	197

◆ 방재물자 연도별 비교(도표, 그래프 등)

방재물자 종류별	2014	2015	2016	2017	2018
말목	366	362	352	407	305
마대	20,500	24,100	24,300	26,300	23,800
톤백	1,395	1,463	1,348	1,688	1,359

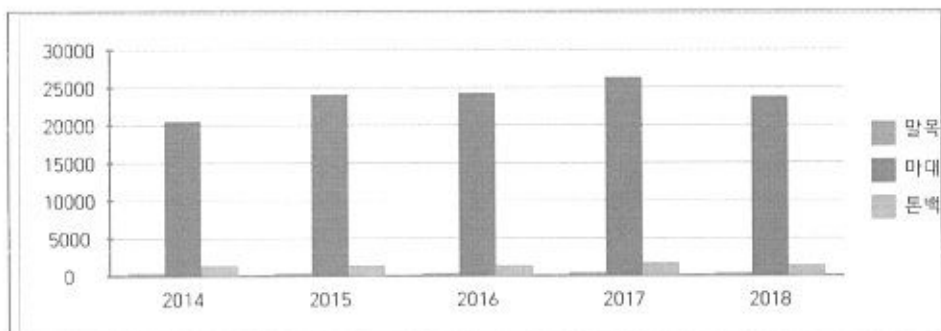

- 재난발생시 신속한 대처사용 후 수방자재 노후화로 물자 감소

◆ 의료시설 및 수용시설 연도별 비교(도표, 그래프 등)

구 분		2014	2015	2016	2017	2018
의료시설수		46	46	46	46	46
수용시설	개소	17	17	17	17	17
	수용인원	5,681	5,681	5,450	3,263	3,049

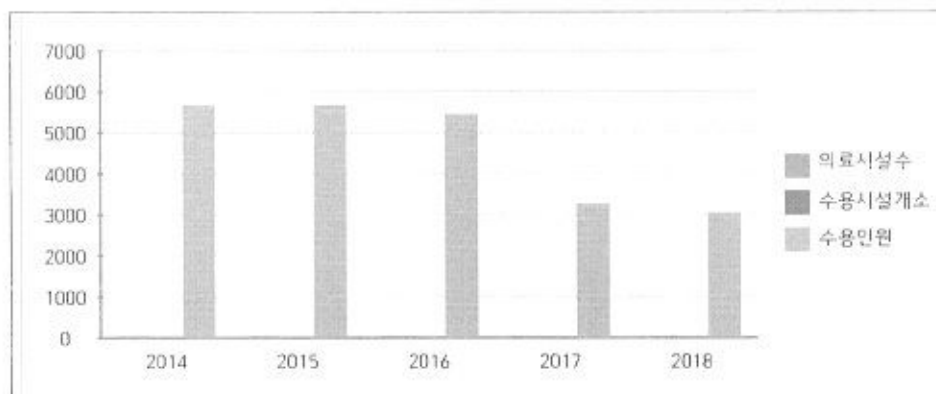

- 전년대비 의료시설에 대해 변동사항 없음

나. 장비 및 인력의 지정

[장비지정]

◆ 구조장비

구분	계	사다리차	구조 공작차	배연차	헬기
총계	1	1			

◆ 복구장비

구분	계	재설기	염화물살포기	굴삭기	로우더	덤프
총계	14	5	5	1	1	2

◆ 산불진화장비

구분	계	헬기 임차	산불 진화차	동력 펌프	등장 펌프	무전기	감시카 메라
총계	623	1	3	5	465	145	4

◆ 기타장비

구분	계	용접기	컴퓨터 레사	양수기	발진기	천공기	착임기
총계	358	6	10	326	12	4	

◆ 연도별 비교(도표, 그래프 등)

구분	2014	2015	2016	2017	2018
구조장비	1	1	1	1	1
복구장비	14	14	14	14	14
산불진화장비	623	623	623	623	623
기타장비	358	358	358	358	358

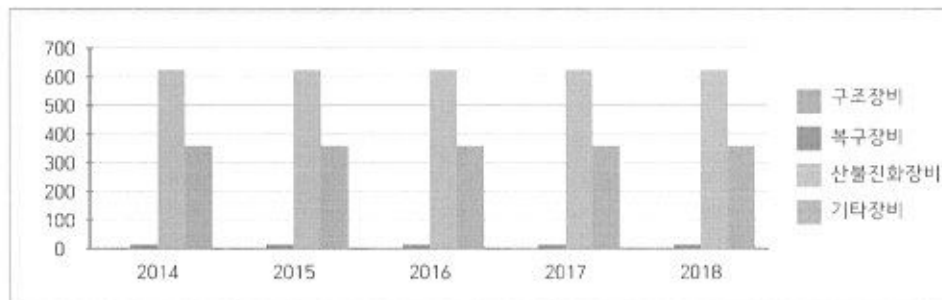

- 장비 일제점검에 따른 사용불가 장비 폐기 및 교체

[인력지정]

◆ 기술인력

구분	계	토목	건축	환경	전기	가스	통신	화공
인원	77	44	14	9	3	0	4	3

◆ 기능인력

구분	계	전기공	기계공	통신공	착암공	절단공	용접공	철근공
인원	15	3	11	1				

◆ 자원봉사단체, 특수단체 등

구분	계	특수단체 및 개인		봉사단체 및 개인				
		의용 소방대	지역자율 방재단	적십자 봉사대	새마을 무녀회	해방 전우회	모범 운전자회	여성단체 협의회
인원	1,292	450	55	122	570	43	22	30

◇ 연도별 비교(도표, 그래프 등)

구분	2014	2015	2016	2017	2018
기술인력	77	77	77	77	77
기능인력	15	15	15	15	15
자원봉사단체, 특수단체 등	1,337	1,337	1,302	1,309	1,292

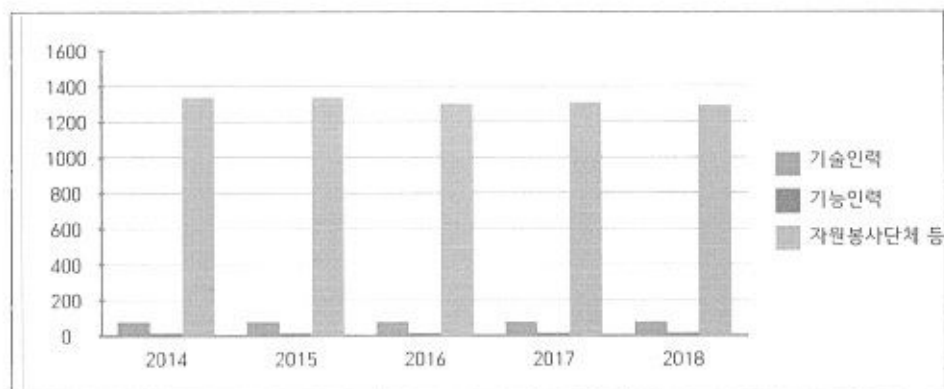

- 봉사단체의 특성상(자율적 운영) 단체 인원이 유동적임.

⑧ 그 밖에 재난을 예방하기 위하여 필요하다고 인정되는 사항
가. 재난관련 법령에 따른 점검·평가 결과

- 대상 : 재난관리 실태점검, 소화천정비, 여름철 물놀이 실태 확인, 수해복구사업 추진, 재해구호물자, 폭염대비 등
- 점검·평가 결과

점검·평가 명	점검·평가일시	점검·평가 주관기관	점검·평가 결과	비고
2018년도 재난관리평가	2018.2	행정안전부	보통	2017년 실적

나. 기존 공공시설물 내진보강 추진

시설물별	내진설계 대상(①) (동수, 시설물 수)	내진설계 적용 +내진성능확보+ 내진 보강 실적(②) (전년도 까지)	2018년 내진보강 실적		내진율(%) (②+③)/① ×100
			동수(시설수) (③)	투자사업비 (백만원)	
계	160	72	3	22	45%
공공건축물	66	37		29	56.06%
교량	57	23			40.35%
터널	1				
수도시설	19	5	3		42.11%
농업생산 기반시설	1				
공공 하수 처리 시설	14	2			14.29%
병원시설	2	2			100%

◆ 기존 공공시설물 내진율 연도별 비교(도표, 그래프 등)

구 분	2014	2015	2016	2017	2018
내진율	51.6	51.6	36.4	43.1	45

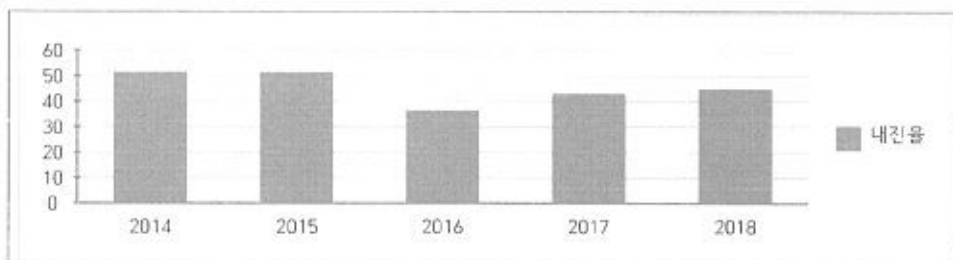

- 2018년 교량, 터널 등 시설물 대상 확대에 따른 내진율 하락
- 재정(설계비, 용역비 등) 지원의 어려움으로 연차적 내진보강 계획 확대추진

다. 지역재난안전대책본부·종합상황실 내진대책 추진

구 분	구조체 내진 보강 여부	지대본·상황실		비고
		바닥 이중마루 보강 여부	전력과 통신 등 관련설비 면진테이블 설치 여부	
지역대책본부	여	여	여	
종합상황실	여	여	여	

- 구조체 내진보강 (내진성능평가 1개소, 15백만원), 비구조체 내진대책(1개소, 84백만원)으로 이중마루, 면진테이블 설치 등 내진성능 대책 완료하였음.

라. 지진해일 대비 주민대피계획 지정 및 관리

긴급대피장소 (개소)	표지판(개)				경보 시스템 (개소)
	계	영시주거시설 표지판	안내 표지판	방향 표지판	
45	17	17	28	69	1

◆ 지진해일 대비 주민대피계획 지정 및 관리 연도별 비교(도표, 그래프 등)

구 분		2014	2015	2016	2017	2018
정비 사업비 집행실적(천원)						
지구수(개소)				11	11	11
긴급대피장소(개소)				15	17	45
표 지 판	안내표지판				17	17
	긴급대피장소 표지판					28
	대피로 표지판					69
경보시설(개소)						1

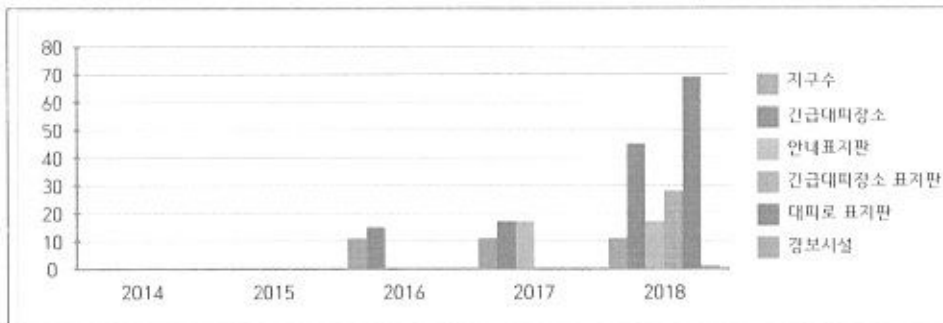

- 지진 발생 대비 지진옥외대피장소 안내표지판 설치(19개소)

3) 「재난 및 안전관리 기본법」 제67조에 따른 재난관리기금의 적립 현황
[재난관리기금 적립]

법정적립기준	당해연도 확보기준액(①)	확보액(②)	확보율 (①/②×100)
67백만원	67백만원	67백만원	100

◆ 연도별 비교(도표, 그래프 등)

구 분		2014	2015	2016	2017	2018
확보액		60	62	64	67	67
사 용 액	공공분야 재난예방활동				187	
	재해저감시설 설치 및 보수·보강	190	500	500		204
	재난피해시설 응급 복구 및 긴급한 조치					
	긴급구조능력 확충사업					
	이주지원 및 주택 임차비용 용자					
	재난의 원인분석 및 피해 경감 등을 위한 조사·연구				22	
	재난피해자에 대한 심리적 안정과 사회적응을 위한 상담활동					
	재난 중 감염병 또는 가축 전염병의 확산방지를 위한 긴급대응 및 응급복구					

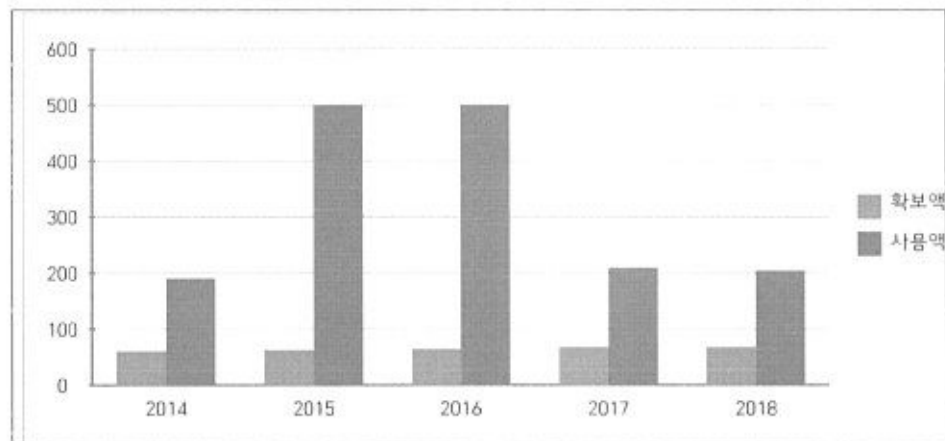

- 매년 재정규모가 증가하면서 기금 확보액도 동반 상승하였음
- 2018년 하천 정비 사업 등 사용

4) 「재난 및 안전관리 기본법」 제34조의5에 따른 현장조치 행동 매뉴얼의 작성·운용 현황

[진안군 행동매뉴얼 작성·운용 등 총괄 현황]

행동매뉴얼 명	소관 국 또는 과	작성년도	매뉴얼 주요내용
홍수해 현장조치 행동매뉴얼	안전재난과	2018	홍수해 대비 재난대응 주요사항
지진 현장조치 행동매뉴얼	안전재난과	2018	지진 "
대형화산폭발 현장조치 행동매뉴얼	안전재난과	2018	대형화산폭발 "
산불 현장조치 행동매뉴얼	환경산림과	2017	산불 "
유해화학물질사고 현장조치 행동매뉴얼	환경산림과	2017	유해화학물질사고 "
대규모수질오염 현장조치 행동매뉴얼	환경산림과	2017	대규모수질오염 "
다중밀집시설대형사고(건축물 붕괴) 현장조치 행동매뉴얼	안전재난과	2017	다중밀집시설대형사고 "
가축질병 현장조치 행동매뉴얼	농업정책과	2017	가축질병 "
감염병 현장조치 행동매뉴얼	보건소	2017	감염병 "
전력 현장조치 행동매뉴얼	전력사업실	2017	전력 "
보건의료 현장조치 행동매뉴얼	보건소	2017	보건의료 "
식용수 현장조치 행동매뉴얼	환경보호과	2017	식용수 "
육상화물운송 현장조치 행동매뉴얼	건설교통과	2017	육상화물운송 "
정부중요시설 현장조치 행동매뉴얼	행정지원과	2017	정부중요시설 "
도로터널사고 현장조치 행동매뉴얼	건설교통과	2017	도로터널사고 "
항공기사고 현장조치 행동매뉴얼	건설교통과	2017	항공기사고 "
가스수급 현장조치 행동매뉴얼	전력산업과	2017	가스수급 "
문화재사고 현장조치 행동매뉴얼	문화체육과	2017	문화재사고 "
댐붕괴사고 현장조치 행동매뉴얼	안전재난과	2017	댐붕괴 대형사고 "

[진안군 행동매뉴얼 개정 현황]

행동매뉴얼 명	개정일자	주요 개정내용	비고
풍수해 현장조치 행동매뉴얼	2018. 2.	행정안전부 행동매뉴얼 표준안에 의거 개정	
지진 현장조치 행동매뉴얼	2018. 4.	행정안전부 행동매뉴얼 표준안에 의거 개정	
대형화산폭발 현장조치 행동매뉴얼	2018. 6.	행정안전부 행동매뉴얼 표준안에 의거 개정	
산불 현장조치 행동매뉴얼	2017. 12.	행정안전부 행동매뉴얼 표준안에 의거 개정	
유해화학물질사고 현장조치 행동매뉴얼	2017. 12.	행정안전부 행동매뉴얼 표준안에 의거 개정	
대규모수질오염 현장조치 행동매뉴얼	2017. 12.	행정안전부 행동매뉴얼 표준안에 의거 개정	
다중밀집시설대형사고(건축물 붕괴) 현장조치 행동매뉴얼	2017. 12.	행정안전부 행동매뉴얼 표준안에 의거 개정	
가축질병 현장조치 행동매뉴얼	2017. 12.	행정안전부 행동매뉴얼 표준안에 의거 개정	
감염병 현장조치 행동매뉴얼	2017. 12.	행정안전부 행동매뉴얼 표준안에 의거 개정	
전력 현장조치 행동매뉴얼	2017. 12.	행정안전부 행동매뉴얼 표준안에 의거 개정	
보건의료 현장조치 행동매뉴얼	2017. 12.	행정안전부 행동매뉴얼 표준안에 의거 개정	
식용수 현장조치 행동매뉴얼	2017. 12.	행정안전부 행동매뉴얼 표준안에 의거 개정	
육상화물운송 현장조치 행동매뉴얼	2017. 12.	행정안전부 행동매뉴얼 표준안에 의거 개정	
정부중요시설 현장조치 행동매뉴얼	2017. 12.	행정안전부 행동매뉴얼 표준안에 의거 개정	
도로터널사고 현장조치 행동매뉴얼	2017. 12.	행정안전부 행동매뉴얼 표준안에 의거 개정	
항공기사고 현장조치 행동매뉴얼	2017. 12.	행정안전부 행동매뉴얼 표준안에 의거 개정	
가스수급 현장조치 행동매뉴얼	2017. 12.	행정안전부 행동매뉴얼 표준안에 의거 개정	
문화재사고 현장조치 행동매뉴얼	2017. 12.	행정안전부 행동매뉴얼 표준안에 의거 개정	
댐붕괴 사고 현장조치 행동매뉴얼	2017. 12.	행정안전부 행동매뉴얼 표준안에 의거 개정	

[진안군 행동매뉴얼 숙달 훈련 실시 현황]

행동매뉴얼 명	훈련일시	주요 훈련내용	훈련결과 개선내용	비고
지진대피훈련 실시	'18.9.12.	지진 발생 대비 전 읍·면 지진 대피 훈련 실시	개인별 임무카드 및 통합시나리오 작성	
재난대응 안전한국훈련	'18.5.14	(복합재난) 풍수해 대응 재대본 운영훈련	실제훈련을 통한 미흡사항 개선	
재난대응 안전한국훈련	'18.5.15	(복합재난) 풍수해 대응 현장훈련	실제훈련을 통한 미흡사항 개선	
재난대응 안전한국훈련	'18.5.16	(복합재난) 대형화재 대응 재대본 운영훈련	실제훈련을 통한 미흡사항 개선	

◆ 년도별 비교(도표, 그래프 등)

구 분	2014	2015	2016	2017	2018
매뉴얼 수	7	19	19	19	19

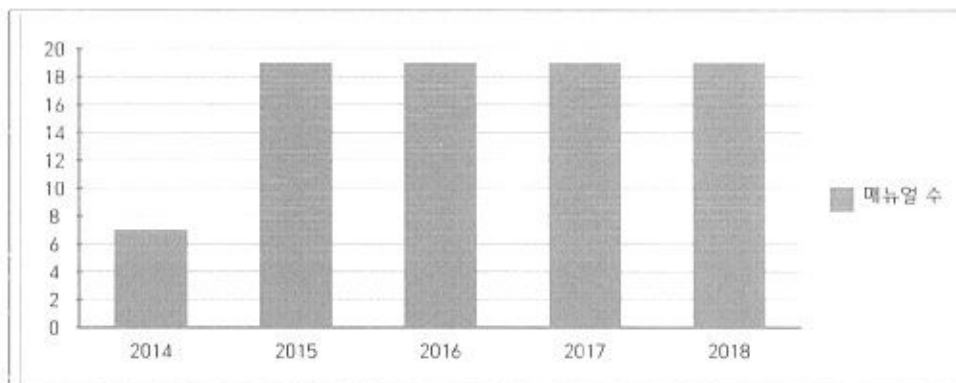

- 재난 유형의 다변화 및 체계적 대응을 위하여 관내 발생 가능한 재난에 대한 매뉴얼 추가 제정하여 100% 보유함.

5) 「자연재해대책법」 제75조의2에 따른 지역안전도 진단 결과

[진단분야별 점수]

구 분	위험환경	위험관리능력	방재성능	등 급(그룹)
진단결과	0.342	0.909	0.822	I

◆ 년도별 등급 비교(도표, 그래프 등)

구 분	2014	2015	2016	2017	2018
등 급	2	2	1	2	1

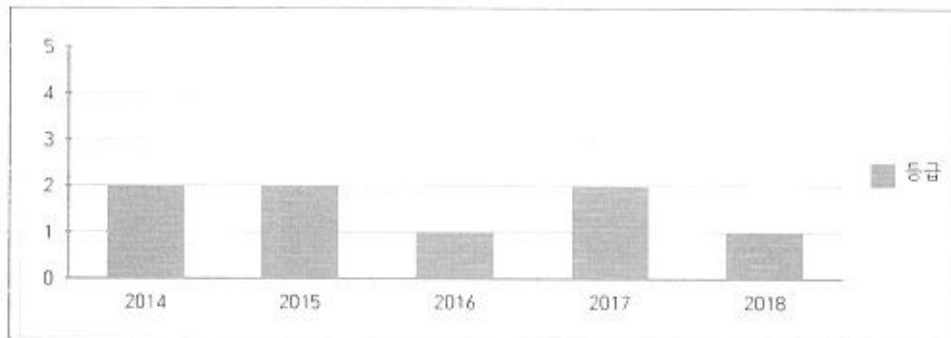

- 2018년에는 재해예방사업의 지속적인 추진을 통해 위험환경이 감소되었으며, 위험관리능력의 향상으로 지역안전도 진단결과가 전년도에 비해 한단계 상승한 1등급을 달성하였음.

6) 그 밖에 재난관리를 위하여 군수가 지역주민에게 알릴 필요가 있다고 인정하는 사항

별도의 가입절차 없이 예측 어려운 재해와 사고로 군민이 부상. 사망하는 것에 대비하기 위한 ‘군민안전보험’ 시행, 재난취약 가구 기초소방시설 지원, 급경사지 붕괴위험지역, 자연재해위험 개선지구, 소화천 정비 등 재해예방사업에 국도비 및 특별교부세 144억5000만원 확보함.

♣ 공시 관련 문의사항 및 의견 제출은 진안군 안전재난과
(담당자 : 김경희, 전화 : 063-430-2439)로 하여 주시기 바랍니다.