

2023. 2. 9.(목)

새로운 시작으로
성공시대를 열어가는 **미래 진안**

이 장 회 의 자 료

(2023 - 2호)

- 이 회보는 사무관리규정 시행규칙에 의한 일반 문서임
- 이 회보는 내용에 따라 1년 이상 보관하여야 함

진 안 읍

진 안 읍	회 보	제2회
팀 별	적 요	
총 무 팀	<ol style="list-style-type: none"> 1. 2023년 빈집활용 재생사업 2. 군민안전보험 홍보 및 홍보물 배부 협조요청 3. 어르신 농어촌 버스 무료이용(교통카드) 지원사업 안내 4. 고령운전자 면허증 자진반납 인센티브 지원사업 안내 5. 2023년 문화누리카드 발급 및 이용안내 6. 제19회 진안고원 운장산 고로쇠축제 프로그램 참가 접수 7. 전주승화원(화장장) 이용혜택 변경에따른 안내 8. 각종 동향 파악 협조 	
복 지 행 정 팀	<ol style="list-style-type: none"> 1. 긴급복지지원 안내 2. 정부양곡 신청 및 단가 안내 3. 저소득계층 임대보증금 무이자 지원사업안내 4. 청소년드림카드 지원사업 변경안내 5. 화장장려금지원 6. 보훈명예수당 지원대상 및 지급액 확대 안내 7. 부모급여(구.영아수당)도입 및 신청 안내 8. 기초연금 신청 	
맞춤형복지팀	<ol style="list-style-type: none"> 1. 소금창고 만들기 추진 2. 사회복지 공동모금회 긴급지원 사업 안내 3. 코로나19 입원·격리자 생활지원비 지원 4. 복지사각지대 대상자 발굴 협조 5. LED 전등 무료교체 설치 지원 사업 안내 6. 복지대상자 요금감면 통합신청 안내 	
산 업 팀	<ol style="list-style-type: none"> 1. 2023년 전라북도 농업·농촌 공익적가치 지원사업 2. 2023년 벼 재배농가 육묘지원사업 3. 2023년 벼 재배농가 우렁이 지원사업 4. 2023년 달라지는 공익직불제 및 농업경영체 사전안내 5. 2023년 전락작물 직불금 등록신청 6. 2023년 통합마케팅 계통출하 운송비 지원사업 안내 7. 2023년 농촌융복합산업 자금(융자)지원사업 안내 8. 2023년 6차산업 돌움지원 안내 9. 2023년 6차산업 도약지원사업 안내 10. 2022년도 동절기 에너지바우처 지원단가 추가인상 안내 11. 2023년 취약계층 에너지 홈닥터 사업 대상자 추천 요청 	

진안읍	회보	제2회
팀별	적요	
산업팀	12. 2023년 전북청년 지역정착 지원사업 홍보 13. 2023년 귀농 농업창업 및 주택구입 지원사업 홍보 14. 청년월세 한시 특별지원사업 15. 이웃과 함께하는 귀농귀촌 동아리 모집 홍보 16. 2023년 농업정책과(농정기획) 지원사업 신청 안내 17. 2023년 축산업관련 지원사업 신청안내 18. 봄철 산불방지 대책본부 운영 19. 2023년 사방사업 유지관리 대상지 조사 20. 2024년 사방사업 재상지 조사 21. 2023년 3월중 전라북도 농식품 인력개발원 교육 신청 22. 농업인 보험 지원사업 안내	
재무환경팀	1. 쓰레기 불법 투기 집중단속실시 2. 클린하우스 청결지킴이 교육 3. 수변구역 주민직접지원사업 신청안내	
민원팀	1. 진안읍 민방위 대피시설 안내 2. 주민등록증 전국 신규발급 · 수령 안내	
농업인상담소	1. 한국농업기술진흥원 발작물 종자 신청 2. 2022년산 콩·팥 보급중 신청 3. 마늘 · 양파 옷거름 주기 4. 맥류 및 사료작물 옷거름 주기	

1. 2023년 빈집활용 재생사업

[담당자 : 엄예지 ☎ 430-8104]

- 사업명 : 진안군 리폼사업(빈집활용 재생사업)
- 사업내용 : 빈집을 활용하여 주민활용시설(화단, 광장, 마을창고, 다목적이용시설, 임대주택 등) 건립
 - * 수익발생 시 마을기금 등에 활용
- 지원내용
 - 매입 후 리모델링 지원 : 1동당 2억원
 - 매입 후 철거 지원 : 1동당 1억2천만원
- 신청조건
 - ① 매입이 가능한 빈집 확보
 - ② 사업 수행 주체 구성(기존 단체 활용 가능)
 - ③ 빈집 매입 후 주민활용시설 건립 계획 수립
- 금후계획
 - (사업주체→읍)매입 가능한 빈집 조사 및 빈집활용 사업 계획 접수 : '23. 2. 8.(수)
 - (읍→민원봉사과)빈집활용 재생사업 계획 검토 및 제출 : '23. 2. 10.(금)
 - (민원봉사과)사업대상 확정 및 사업 추진 : '23. 3. ~

2. 군민안전보험 홍보 및 홍보물 배부 협조요청

[담당자 : 엄예지 ☎ 430-8104]

- 사업개요
 - 사업명 : 진안군 군민안전보험
 - 대상 : 진안군에 주민등록을 두고 있는 모든 군민
 - 보험기간 : '23. 1. 1. ~ 12. 31. (1년)
 - 보장항목 : 세부내역 참고
 - 신청방법 : 보험사 직접 청구(한국지방재정공제회)
 - * 사고일로부터 3년 이내 청구
- 협조사항 : 마을회관에 홍보포스터 부착 후 사진 제출 요청
 - * 총무팀 엄예지 : 010-2586-4918

3. 어르신 농어촌 버스 무료이용(교통카드) 지원사업 안내 [담당자: 염예지 ☎ 430-8104]

○ 사업개요

- 사 업 명 : 만70세 이상 어르신 농어촌 버스 무료이용(교통카드) 지원사업
- 지원대상 : 만70세 이상(2023년 기준 : 생일 지난 53년생)
- 사업기간 : 연중
- 지원내용 : 만70세 이상 어르신에게 교통카드 지원(매월 24번 이용 가능)

○ 신청개요

- 신청기간 : 연중 상시
- 신청방법 : 방문 접수(총무팀)

* 분실, 훼손에 따른 재발급은 수수료(2,000원) 발생

4. 고령운전자 면허증 자진반납 인센티브 지원사업 [담당자: 염예지 ☎ 430-8104]

○ 사업개요

- 사 업 명 : 고령운전자 면허증 자진반납 인센티브 지원사업
- 지원대상 : 만70세 이상인 자 중 운전면허를 자진반납한 사람
- 사업기간 : 연중(예산 소진 시 사업종료)
- 지원내용 : 운전면허를 자진반납한 고령운전자에게 인센티브 지급
- 지원금액 : 200,000원(진안고원 행복상품권)

○ 신청개요

- 신청기간 : 연중 상시(예산 소진 시 사업종료)
- 신청방법 : 면허증 지참 후 방문 접수(총무팀)

5. 2023년 문화누리카드 발급 및 이용 안내 [담당자: 이재훈 ☎ 430-8102]

- 발급기간 : 2023. 2. 1.(수) ~ 11. 30.(목)
- 발급대상 : 6세 이상 기초생활수급자 및 차상위계층(2017.12.31.이전 출생자)
- 지원금액 : 연간 1인당 11만원
- 지원분야 : 문화예술(도서, 음악, 영화 등), 국내여행, 체육활동
- 사용기간 : 발급일로부터 2023. 12. 31.까지

6. 제19회 진안고원 운장산 고로쇠축제 프로그램 참가 접수 [담당자: 엄예지 ☎ 430-8104]

- 신청기한 : ~ '23. 2. 10.(금)
- 신청방법 : 참가 신청서 방문 제출(읍사무소 총무팀)
- 프로그램 안내

프로그램	일시	인원 (팀)	내용	비고
계		33		
출발! 숲 탐험대	3.11.(토) 14:30~16:30	5	숲 체험 참가	· 고로쇠수액 증정 · 참가비 2만원
	3.12.(일) 14:00~16:00	5		
고로쇠 가수왕 선발대회	3.11.(토) 14:30~17:00	8	노래대회 참가(장르불문)	· 참가비 1만원 · 상금 지급
고로쇠 한마당	3.12.(일) 10:00~11:00	5	공연 무대 제공	· 진안군 주민자치프로그램
봄봄봄~ 장기자랑	3.12.(일) 13:00~15:00	10	장기자랑 대회 참가	· 3명 이상 단체 · 단순 노래자랑 지양 · 참가비 1만원 · 상금 지급

- 축제개요
 - 기 간 : '23. 3. 11.(토) ~ 12.(일) (2일간)
 - 장 소 : 주천면 운일암반일암 삼거광장
 - 슬 로 건 : 깨끗한 봄을 마시자!
 - 주요행사 : 숲 체험, 골든벨, 노래자랑 등

7. 전주승화원(화장장)이용혜택 변경에 따른 안내 [담당자: 전재형 ☎ 430-8105]

- 당초혜택 : 2023. 1월부터 전주시 시민과 동일하게 이용요금적용
- 변경내용 : 2023. 7월부터 전주시 시민과 동일하게 이용요금적용
- 변경사유 : 승화원 증축공사 지연으로 인한 이용공간협소
- 주의사항 : 승화원 이용시 오후에만 이용가능(가격할인 적용불가)
 - ※ 2023. 1월 ~ 6월까지 이용요금 30만원
 - ※ 2023. 7월부터 이용요금 할인 및 오전·오후 이용가능
 - * 7월 이후 이용요금 7만원

8. 각종 동향파악 협조 요청

[담당자 : 전재형 ☎ 430-8105]

○ 대 상 :

- 마을행사 또는 기관·단체 각종 행사, 사건·사고, 주민 애·경사 등
- 교통사고, 입원, 사망, 출산, 결혼, 야유회, 마을 단합대회, 주요인사 방문 등

○ 협조사항

- 동향 및 행사예정시 읍사무소에 연락 요망(430-8101, 8105)



마을회관 와이파이 설치에 따른 기존IPTV 해지안내

☐ 사업개요

- 마을회관에 IPTV를 각 1대씩 설치하여 정책홍보 서비스(자막) 구축
- 기존 사용중이던 TV(ex.스카이라이프) 1대분 해지(마을회관에서 직접 해지) 위약금 발생분 KT측에서 대납

☐ 추진상황

- 관내 전체 마을회관에 와이파이 및 IPTV 1대분 구축 완료
- 기존 사용 TV 해지 위약금 접수중

☐ 기타

- 기존 사용한 TV의 불필요분(1대)에 관한 해지시 위약금이 발생하면 고지서를 스캔하여 통신관제팀(또는 읍사무소)으로 접수
- 위약금 KT측에서 대납
- 해지시 꼭 1대분에 관해서만 해지요청
(TV가 2대이상있는 마을에서 일괄해지할 가능성 차단)

진안군 행정복지국 행정지원과(통신관제팀) ☎ 063-430-2700

진안군 진안읍사무소 ☎ 063-430-8101, 8105

■ 참고사항[군민안전보험]



보험가입 내용

- 보장대상 : 진안군에 주민등록을 두고 있는 모든 군민(등록외국인 포함)
- 보험기간 : 2023. 1. 1. ~ 2023. 12. 31. (1년)
- 보험료 : 진안군 전액 부담 (대상자 별도 가입하지 않음)
- 청구방법 : 보험사(한국지방재정공제회) 직접 청구 (사고일로부터 3년 이내 청구)
- 보험금 신청문의·사고접수 및 보상 관련 : 한국지방재정공제회 ☎ 1577-5939
- 기타문의 : 진안군 안전재난과 ☎ 063) 430-2493
- 보장항목 : 각종 재난안전사고로 사망하거나 장애를 입은 경우

연번	담보명	보장내용	보장금액
1	자연재해상해사망	일사병, 열사병 등 사고로 상해 사망한 경우(만15세 미만자 제외)	1,000만원
2	온열질환진단비	열사병 및 일사병 등 진단 확정 받은 경우	10만원
3	개인형이동장치상해사망	개인형이동장치 사고로 상해 사망한 경우(만15세 미만자 제외)	1,000만원
4	개인형이동장치상해후유장해	개인형이동장치 사고로 3%~100%의 상해 후유장해가 발생한 경우	1,000만원 한도
5	전세버스이용중상해사망	전세버스이용 중 사고로 상해 사망한 경우(만15세 미만자 제외)	1,000만원
6	전세버스이용중상해후유장해	전세버스이용 중 사고로 3%~100%의 상해 후유장해가 발생한 경우	1,000만원 한도
7	사회재난사망	사회재난(감염병 제외)으로 사망한 경우(만15세 미만자 제외)	1,000만원
8	폭발·화재·붕괴사고상해사망	폭발, 화재, 붕괴 사고로 상해 사망한 경우(만15세 미만자 제외)	1,500만원
9	폭발·화재·붕괴사고상해후유장해	폭발, 화재, 붕괴 사고로 3%~100%의 상해 후유장해가 발생한 경우	1,500만원 한도
10	대중교통이용중상해사망	대중교통 이용 중 상해 사망한 경우(만15세 미만자 제외)	1,000만원
11	대중교통이용중상해후유장해	대중교통 이용 중 3%~100% 상해 후유장해가 발생한 경우	1,000만원 한도
12	뺑소니·무보험차상해사망	뺑소니사고 또는 무보험자동차에 의한 사고로 사망한 경우(만15세 미만자 제외)	1,000만원
13	뺑소니·무보험차상해후유장해	뺑소니사고 또는 무보험자동차에 의한 사고로 상해 후유장해가 발생한 경우	1,000만원 한도
14	강도상해사망	강도에 의해 발생한 사고로 상해 사망한 경우(만15세 미만자 제외)	1,000만원
15	강도상해후유장해	강도에 의해 발생한 사고로 상해 후유장해가 발생한 경우	1,000만원 한도
16	익사사고사망	익사사고로 사망한 경우(만15세 미만자 제외)	1,000만원
17	의료사고법률비용	의사의 진단에 따른 치료 중 또는 그 치료의 직접 결과로 의료사고가 발생하여 법원에 소를 제기한 경우	1,000만원 한도
18	스쿨존 교통사고 부상치료비	(만12세 이하)이 공제기간 중에 어린이보호구역으로 지정한 지역에서 교통사고로 상해를 입은 경우	1,000만원 한도
19	농기계사고상해사망	농기계사고에 의해 발생한 상해의 직접적인 결과로 사망한 경우(만15세 미만자 제외)	2,000만원
20	농기계사고상해후유장해	농기계사고에 의해 발생한 상해의 직접적인 결과로 3%~100% 상해 후유장해가 발생한 경우	2,000만원 한도
21	가스상해사고사망	가스사고로 인하여 발생한 사고로 상해 사망한 경우(만15세 미만자 제외)	1,000만원
22	가스상해사고상해후유장해	가스사고로 인하여 발생한 사고로 상해 후유장해가 발생한 경우	1,000만원 한도
23	자전거상해사망	자전거 사고로 인하여 발생한 사고로 상해 사망한 경우(만15세 미만자 제외)	1,000만원 한도
24	자전거상해후유장해	자전거 사고로 인하여 발생한 사고로 상해 후유장해가 발생한 경우	1,000만원 한도
25	개물림사고 응급실내원치료비	개물림사고로 응급실에 내원하여 진료를 받은 경우	50만원 한도
26	실버존 교통사고 부상치료비	(만65세 이상)이 보험기간 중에 노인보호구역으로 지정한 지역에서 교통사고로 상해를 입은 경우	1,000만원 한도

※ 상법 제732조에 따라 만 15세 미만자는 사망 담보내용에서 보장하지 않습니다.

후유장해란 상해가 치유된 후 신체에 남아있는 영구적인 훼손상태를 병원에서 진단받은 경우를 말하며, 장애가 없는 일반상해는 보장하지 않습니다.

코로나19 관련 실내 마스크 착용 의무 1단계 조정 안내(2023.1.30.부터)



 의료기관·약국, 대중교통, 감염취약시설 등에서는  착용 의무 유지	 그 외 실내의 착용 의무는  권고 전환	 의심증상 발생 시, 3밀(밀폐, 밀접, 밀집) 환경 등에서는  착용 적극 권고
--	---	---



**실내 마스크 착용에 대한
법적 의무가 권고로 전환되었지만,
마스크 착용의 효과와 필요성은 여전히 있습니다.**

상황에 따라 자율적으로
마스크를 착용  해 주시고,
올바른 손 씻기  와 **기침예절** 
주기적인 환기  를 통해
감염병 예방에 함께해 주세요.

 질병관리청
  진안군보건소

코로나19 영유아 예방접종 안내



① 접종대상

- 6개월~4세 모든 영유아 **특히, 고위험군 적극 권고**

② 백신종류

- 영유아용 화이자백신

③ 접종간격 및 횟수

- 8주(56일)간격으로 3회 접종

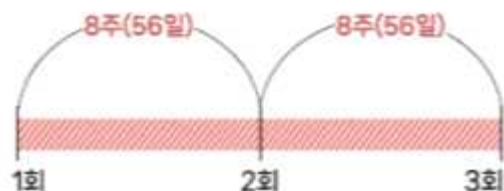

예약방법

사전예약

온라인(보호자 대리예약, <https://ncvr.kdca.go.kr>)

2023년 1월 30일~ (2023년 2월 20일부터 접종가능)

당일접종

의료기관에 전화 연락하여 예비명단 등록 후 접종

(2023년 2월 13일 ~)

현장접종*

사전예약 없이 또는 타 진료 목적으로 의료기관 방문 시 현장에서 접종 가능
(2023년 2월 13일~)

* 단, 해당 의료기관에 접종 가능한 백신을 보유하고 있고, 자체 진료업무에 차질이 없는 경우

영유아접종 지정 위탁의료기관 목록

※ 1월 30일(월)부터 코로나19 예방접종 누리집*에서 확인 가능

* 계사경로 : 코로나19예방접종누리집(<https://ncv.kdca.go.kr>) ○ 예방접종현황 ○ 영유아용 코로나19 백신 접종기관

※ 영유아의 경우 접종 시 안전성 및 이상반응 모니터링 및 예진표 작성을 위해
보호자 또는 법정대리인 동반이 반드시 필요합니다.

1. 긴급복지지원 안내

[담당자 : 임지영 ☎ 430-8137]

- 신청기간 : 연중
- 대 상 : 갑작스러운 위기상황 발생으로 생계유지가 어려운 가구
 - 주소득자가 사망, 가출, 행방불명, 구금시설 수용 등으로 소득 상실한 경우
 - 중한 질병 또는 부상을 당한 경우
 - 화재 등으로 인하여 거주하는 주택 또는 건물에서 생활하기 곤란한 경우
 - 주소득자의 실직으로 가구의 생계유지가 곤란한 경우
- 소득·재산기준
 - 소득기준 : 소득인정액 중위소득 75%이하(4인기준, 월 4,050,723천원 이하)
 - 재산기준 : 13,000만원 이하(일반재산, *금융재산, 보험, 주택청약 등)

*금융재산 : 600만원 이하(단, 주거지원 800만원 이하)
- 지원내용

종류	생계지원	의료지원	주거지원	비고
금액	1,620.2천원/월(4인기준)	300만원 이내	250.5천원/월 이내(4인기준)	

- 신청방법 : 읍 복지행정팀 상담 후 신청

2. 정부양곡 신청 및 단가 안내

[담당자 : 임지영 ☎ 430-8137]

- 지원대상 : 기초생활수급자, 차상위계층 중 정부양곡 구입 신청자
- 신청기간 : 매월 5일 이전에 신청
- 신청방법 : 맞춤형복지팀 정부양곡 신청
- 공급방법 : 매월 정해진 기간에 해당가정으로 배달

구 분			양곡대금(원)	군 지원(원)	개인부담(원)
신 곡 (22년산)	10Kg	생계·의료급여 수급자	25,310	22,810	2,500
		주거·교육급여 수급자 및 차상위계층		15,310	10,000

3. 저소득계층 임대보증금 무이자 지원사업 안내 [담당자: 임지영 ☎ 430-8137]

- 지원기간 : 2023. 1. ~ 12.(1년)
- 사업내용 : 무주택 기초생활수급자가 장기임대주택에 거주할 수 있도록 임대보증금 무이자 지원
 - *장기임대주택 : 영구임대, 50년임대, 국민임대, 기존주택 매입임대주택
- 지원금액 : 호당 16,000천원 이내(군9,600천원/계약금 본인 부담)
 - *임대보증금 도와 군에서 각각 LH공사에 직접 납부 및 임대기간 종료 후 회수
- 지원형태 : 용자 최대 6년(2년/2회 연장 가능)
- 지원대상 : 「국민기초생활보장법」에 따른 수급자로서 무주택가구 중 고향마을 아파트 신규입주자(기존입주자 포함)
- 추진절차 : 임대주택 입주대상자 선정(LH) ⇒ 임대보증금 지원 신청 (입주자→군 민원봉사과) ⇒ 지원대상자 선정(군 민원봉사과) ⇒ 임대보증금 납부(도, 군→LH)⇒입주

4. 청소년드림카드 지원사업 변경 안내 [담당자: 우광일 ☎ 430-8147]

- 대 상 : 진안군에 주민등록 주소를 둔 청소년
 - 중·고등학교 재학생 : 청소년기본법에 따른 청소년(9세~24세)
 - 학교 밖 청소년 : 만 13세~18세
- 변경내용

구분	종 전	변 경 후	적용시기
기타 시설	음식점, 카페, 슈퍼마켓 등 식음료분야 등 ※ 전체 지원금액의 <u>40% 이내로</u> 사용제한	음식점, 카페, 슈퍼마켓 등 식음료분야 등 ※ 전체 지원금액의 <u>70% 이내로</u> 사용제한	2023. 1월
선정 기준	진안군에 주민등록 주소지가 있는 만 13세~만 18세 청소년	진안군에 주민등록 주소지가 있는 만 8세~만 18세 청소년 (단, 초·중·고등학교 재학중인 24세 이하 청소년도 지원대상에 포함)	조례개정후 적용 (2023. 3월 예정)

5. 화장장려금 지원 [담당자: 이수진 ☎ 430-8136]

- 지원대상 : 사망일을 기준으로 1년 이전부터 진안군에 주민등록이 되어있는 사람이 사망하여 화장의 방법으로 장례를 치른 연고자
- 지원기준 : 화장비용의 70% 지원
- 신청방법 : 방문신청
- 구비서류 : 주민등록 초본, 가족관계증명서 or 제적등본, 화장증명서
화장장 사용료 영수증, 통장사본

6. 보훈명예수당 지원대상 및 지급액 확대 안내 [담당자 : 이수진 ☎ 430-8136]

- 지 급 액 : 1인당 월 10만원 ⇒ 월 13만원(인상)
- 지원대상 확대 :
 - 국가유공자 등 예우 및 지원에 관한 법률 제4조제1항의 적용을 받는 사람 또는 배우자 (단 전몰, 순직 군경의 경우 배우자, 자녀, 부모 중 1명)

기 준	개 정
● 지급대상 - 참전유공자 본인 또는 배우자 - 전몰(순직)군경배우자,자녀,또는 부모 중 1명 - 전상(공상)군경 본인 또는 배우자 - 고엽제후유증 본인 또는 배우자 - 무공(보국) 수훈자 본인 또는 배우자 등	● 지급대상 - 기존 대상자 - 5.18 민주유공자 본인 또는 배우자(추가) - 특수임무유공자 본인 또는 배우자(추가) - 보훈대상자 본인 또는 배우자(추가)

7. 부모급여(구.영아수당) 도입 및 신청 안내 [담당자 : 우광일 ☎ 430-8147]

- 신청대상 : 만0세~만1세 유아가 있는 가정(24개월 간 지급)
- 신청방법 : 읍사무소 방문(출생신고 시 신청), 복지로, 정부24
 - ※ 22년생 영아의 경우 별도의 신청 절차 없이 소급 적용
- 지급시기 : 신청기준일 매달 25일
- 지원방식 : 현금지원
- 지원금액(가정보육기준) : 70만원(0~11개월), 35만원(12~23개월)
 - ※ 어린이집 재원 0세는 보육료바우처(51만 4천원)+현금(18만 6000원) 지급
 - 어린이집 재원 1세는 보육료바우처 지급
 - ※ 영아종일제 아이돌봄서비스 정부지원을 받는 경우 부모급여는 지원 불가

8. 기초연금 신청 [담당자 : 우광일 ☎ 430-8147]

- 신청대상 : 만 65세 이상의 한국 국적을 갖고 관내 거주하는 어르신
- 신청기간 : 만 65세 생일이 속하는 달의 1개월 전부터 신청 가능
 - ※ 2023년 02월 신청대상 : 1958년 03월생
- 신 청 : 읍 복지행정팀 또는 국민연금공단 진안 지사, 온라인(복지로)
- 제출서류 : 신분증, 기초연금 지급받을 통장, 배우자의 금융정보제공동의서, 전·월세계약서(해당자), 부채증명서(해당자)

1. 소금창고 만들기 추진

[담당자 : 박한선 ☎ 430-8142]

- 사업명 : **소금창고** 만들기
 - **소**중한 후원**금**으로 희망 **창**문을 달아주러 언제든지 달려**가**는 사업
 - ※ 사회복지공동모금회, 지역사회보장협의체, 진안읍사무소 협약하여 연합모금
- 추진기간 : 2023년 연중
- 모금대상 : 관내·외 진안읍민 모두(지역 주민 및 기관, 단체, 향우회 등)
 - ※ 기부프로그램(붙임1 참고)/ 지정기탁신청서 별첨
- 소금접수 : 매월 또는 수시(소금 : 소중한 후원금(품), 소중한 민·관 후원 협약)
- 신청방법 : 읍사무소 방문상담 후 구비서류 제출
- 후원계좌 : 농협(508-01-042675)/ 전북은행(505-13-0311109)
 - (예금주 : 전라북도사회복지공동모금회)
- 접수처 : 진안읍행정복지센터(☎430-8142), 진안읍지역사회보장협의체
- 사업내용 : 모금액으로 진안읍 특화사업 추진 및 복지사각지대 대상자 지원
 - ※ 기부혜택 : 연말 기부금영수증 발행 및 세제 혜택

2. 사회복지 공동모금회 긴급지원 사업 안내

[담당자 : 박한선 ☎ 430-8142]

- 신청기간 : 연중
- 지원대상 : 중위소득 100%이내 저소득층
- 소득기준 : 소득인정액 중위소득 100%이하 (단위 : 원)

구분	1인	2인	3인	4인
중위소득100%	2,077,892	3,456,155	4,434,816	5,400,964

- 지원내용 : 긴급 생계비, 의료비, 화재피해 지원(접수일로부터 15일 이내 지원)

구분	저소득층 응급지원 사업		재해·재난 긴급지원 사업		
상세 항목	생계 지원	의료 지원	화재피해	재해·재난피해	
				개인	법인·기관·단체·시설
지원 규모	· 1인 가구 : 40만원 · 2인 가구 : 60만원 · 3인 가구 : 80만원 · 4인 가구 이상 : 100만원	300만원 이내	· 전소 : 300만원 이내 · 반소/부분소 : 150만원 이내	500만원 이내	2,000만원 이내

※ 생계비 지원금 : 행복e음상의 가구원 수별 정액지원

- 지원방법 : 세대주 계좌 입금
- 신청방법 : 읍사무소 방문상담 후 지원내용별 구비서류 제출

3. 코로나19 입원·격리자 생활지원비 지원

[담당자: 박한선 02현 ☎ 430-8142 8138]

- 신청기관 : 확진자의 주민등록주소지 관할 읍·면·동
 - ※ 등록주소지가 없는 지원대상자는 입원의료기관 또는 격리지역의 관할 읍·면·동에 신청
- 신청방법 : 읍사무소 방문상담 후 지원내용별 구비서류 제출
 - ※ 비대면 신청 : 우편, 팩스, 이메일, 보조금24(온라인) → 격리당사자(확진자·격리자) 계좌로 제한
- 신청기간 : 격리 해제일로부터 3개월 이내
- 지원금액 : 가구 내 격리자가 1인인 경우 10만원 정액 지원
 - 2인 이상인 경우 50%를 가산한 15만원 정액 지원
 - ☞ 격리자가 3인 이상인 경우도 최대 15만원을 지원함에 유의
- 지원대상 : 감염병의 예방 및 관리에 관한 법률(이하 「감염병예방법」)에 따라 보건소의 입원·격리 통지서를 받은 사람 중 가구의 **기준중위소득 100% 이하**에 해당하는 사람

※ 지원제외 대상

- ① 격리기간 동안 「감염병예방법」 제41조의2에 따른 유급휴가 제공받은 자
- ② 해외입국 격리자
- ③ 격리·방역수칙 위반자
- ④ 입원·격리자 본인이 국가·지자체 등의 재정지원을 받는 아래 기관의 종사자(근로자)인 경우

- ※ 신청서류 : 생활지원비 신청서, 격리대상자 본인 통장, 본인 및 대리인 신분증 (주민등록증, 운전면허증, 여권), 주민등록등본 등

4. 복지사각지대 대상자 발굴 협조

[담당자: 박한선 02현 ☎ 430-8142 8138]

- 기 간 : 연중
- 발굴대상
 - 의료위기, 경제적 어려움을 겪는 가구
 - 각종 요금 장기 체납 가구 등
- 내 용 : 실직, 질병, 소득상실 등 사회적 위험 발생 시 신속 연락
 - 한부모 가구, 1인 가구, 주거취약 가구 등 위기우려 가구
 - 단전, 단수, 건강보험료 체납, 의료비 과다 지출 등 복지 위기 발생
 - 가족 구성원의 질병, 노령, 장애 등으로 돌봄 부담이 과중한 가구
- 협조사항 : 마을 내 취약가구 수시 확인 · 위기가구 발생시 맞춤형복지팀 신속의뢰

5. LED 전등 무료교체 설치 지원 사업 안내

[담당자 : 박한선 ☎ 430-8142]

- 기 간 : 2023년 2월 ~ 12월
- 대 상 : 연간 70여 세대(순차적 설치 예정)
- 신 청 : 읍사무소 맞춤형복지팀
- 지원내용 : 안방 및 거실 등 기존 노후화된 형광등, 백열등을 LED등으로 교체
- 협조사항 : 마을별 1세대 추천(저소득 에너지 취약계층 대상자)
- 지원방법 : 맞춤형복지팀, 협의체 위원 등 방문 설치
- ※ 후 원 : 제일전업사 재능 나눔

6. 복지대상자 요금감면 통합신청 안내

[담당자 : 이지현 ☎ 430-8138]

- 기 간 : 연중
- 대 상 : 기초생활수급자, 차상위, 장애인, 기초연금 수급자
- 신청방법 : 신분증, 고지서 지참 후 읍사무소 방문신청
- 감면종류 : TV수신료, 전기요금, 도시가스요금, 상하수도요금, 이동통신요금
 - 최대 5개까지 통합신청 가능
- ※ 상하수도요금 감면 신청(생계·의료급여 수급자, 심한장애인, 다자녀) 문의
 - ➔ 상하수도과 수도운영팀(☎ 430-8732)

【기부 프로그램】

■ 정기기부-착한가게

- 중소규모의 자영업에 종사하며 매출액의 일정액 기부를 통해 나눔을 실천하는 가게
- 3만원 이상, 일정액을 매월 기부
- ‘착한가게 인증현판’ 제공



■ 정기기부-착한가정

- 가족구성원 전체가 일정액을 어려운 이웃들에게 나누는 가정
- 가족구성원이 함께 2만원 이상, 일정액을 매월 기부
- ‘착한가정 인증액자’ 제공



■ 정기기부-1인 1계좌 갖기

- 어려운 이웃을 위해 한달에 한번 커피 한잔, 한끼의 식사 값을 기부
- 한달에 한번 일정액을 지속적으로 기부
- 연말 기부금영수증 발행 및 세제혜택

■ 일시기부

- 우리지역 복지사각지대 해소를 위하여 기부에 참여
- 연말 기부금영수증 발행 및 세제혜택

[착한가게/가정 인증 액자, 현판]



[붙임 2]

진안군 진안읍 복지허브화 정기기부(CMS) 지정기탁신청서

해당
칸에
√표시)

☐ 착한가게

☐ 착한가정

☐ 1인1계좌

자영업자 월3만원 이상 (인증현판)

가정 월2만원 이상 (인증액자)

금액 제한 없음

후원자	성명 명칭		사업자등록번호 (주민등록번호)	
	※ 기부금영수증 발급을 위한 주민번호 수집근거 - 소득세법 시행규칙 서식 45의2, 사회복지공동모금회법 제18조2항(영수증 발행)			
	연락처	핸드폰 : _____ 이메일 : _____		
대표자 (법인일 경우)			부서/담당자	
주 소	□□□□□□			
지정내용	진안군 진안을 지역사회보장협의체 복지허브화 사업			
약정금액	<input type="checkbox"/> 5,000원 <input type="checkbox"/> 10,000원 <input type="checkbox"/> 20,000원 <input type="checkbox"/> 30,000원 <input type="checkbox"/> 기타 (매월 _____ 원)			
자동이체신청 기재사항	예금주		생년월일	<input type="checkbox"/> 10일 <input type="checkbox"/> 25일
	은행명		계좌번호	
신청안내	※ 후원자와 입금자가 달라도 후원이 가능하며, 입금자의 생년월일 기재가 필요합니다. 전화) 063-282-0606 팩스) 063-282-0607 주소) (55005) 전북 전주시 완산구 기린대로 194. 9층 사랑의열매 ☞ 신청서 작성 후 FAX 또는 메일(jbchest@hanmail.net)로 회신 부탁드립니다.			
본사(법인)는 위와 같이 기부금을 정기 지정기탁하고자 신청하며, 기부금의 집행잔액이 발생할 경우 귀회 회규가 정하고 있는 바에 따라 일반성금으로 전환하는 것에 대하여 동의합니다.				
기부자 (명칭/성명)				년 월 일 (인)
☞안내사항) 다음 중 하나에 해당되는 경우에는 사회복지공동모금회가 재지정을 요청할 수도 있습니다. 1. 지정대상 가운데 부적격자가 있는 경우 2. 지정대상과 기부자가 <u>특수 이해관계</u> 에 있는 경우 3. 기타 지정내용이 사회복지공동모금회법과 회규에 위배되는 경우 ※ 특수 이해관계에 있는 경우란, 혈족·인척 등 친족관계에 있는 자 (6촌 이내의 혈족, 4촌 이내의 인척, 배우자, 친생자로서 다른 사람에게 친양자 입양된 자 및 그 배우자·직계비속), 임원·사용인 등 경제적 연관관계에 있는 자, 주주·출자자 등 경영지배관계에 있는 자 등 국제기본법 제2조제20호 및 동법시행령 제1조의 2에 해당하는 자를 말함.				
【개인정보 수집 · 활용 및 제3자 제공 동의서 】				
사회복지공동모금회(이하 “모금회”라 함)는 「개인정보 보호법」 제15조에 의거하여 개인정보수집 및 이용에 관한 정보주체의 동의절차를 준수하며, 고지 후 수집된 정보는 모금회의 개인정보 수집 및 이용목적외의 용도로는 절대 이용,제공되지 않습니다. 기부자는 정보주체로서 개인정보의 삭제 · 처리정지 요구와 개인정보의 수집 · 이용 및 제공에 대한 동의 거부할 수 있으나, 이 경우 모금회에서 수행하는 아래의 업무와 관련된 서비스제공이 불가합니다. 가. 기부금영수증의 발급, 나. 소득공제를 위한 국세청 연말정산 서비스에 필요한 자료제공, 다. 정기기부금의 CMS(금융결제원)연계 출금처리 1. 본인은 모금회가 「개인정보 보호법」 제15조제1항 및 제24조제1항제1호에 의거, 다음과 같이 본인의 개인정보 및 고유식별정보(이하 “개인정보”라 함)를 수집 · 이용하는 것에 대하여 <input checked="" type="checkbox"/> 동의합니다. <input type="checkbox"/> 동의하지 않습니다. 가. 개인정보의 수집 · 이용자(개인정보처리자) : 모금회 나. 개인정보의 수집 · 이용 목적 : 모금회에서 처리하는 기부금관련 업무(발급 · 기부내역제공 등) 다. 개인정보의 수집 · 이용 항목 : 개인정보 등(성명, 주민등록번호(외국인등록번호), 연락처, 주소, 전자메일주소, 계좌번호 등) 라. 개인정보의 보유 및 이용기간 : 5년 2. 본인은 모금회가 「개인정보 보호법」 제17조제1항제1호에 의거, 다음과 같이 본인의 개인정보를 제3자에게 제공하는 것에 대하여 <input checked="" type="checkbox"/> 동의합니다. <input type="checkbox"/> 동의하지 않습니다. 가. 개인정보를 제공받는 자 : 기부금의 자동 출금을 위한 금융결제원, 기부내역의 소득공제 확인을 위한 국세청 나. 개인정보를 제공받는 자의 이용 목적 : 정기기부금의 출금 및 기부금 소득공제 근거자료 활용 다. 제공하는 개인정보의 항목 : 위 1호 다목에 해당하는 개인정보 라. 개인정보를 제공받는 자의 보유 및 이용기간 : 5년 3. 본인은 위 1~2호에 대해 동의를 거부할 수 있다는 안내를 받았으며 <input checked="" type="checkbox"/> , 또한 본인의 동의가 없을 때에는 모금회가 처리제공하는 일부 서비스를 받을 수 없다는 안내를 받았습니다 <input checked="" type="checkbox"/> . 본인은 본 동의서의 내용과 개인정보 수집 · 처리 및 제3자 제공에 관한 본인의 권리에 대하여 이해하고 서명합니다.				
기부자 (명칭/성명)				년 월 일 (인)

1. 2023년 전라북도 농업·농촌 공익적 가치 지원사업(농민공익수당)

(담당자: 박창경 ☎ 430-8112)

○ 신청기간 : 2023. 2. 13.(월) ~ 4. 21.(금)

※ 집중 접수기간 : 2023. 2. 13. ~ 2. 28. (마을별로 취합 후 기간 내 제출)

○ 지원대상 : 농업경영체등록 농가 중 실제 영농에 종사하는 농가 및
전라북도 내에 양봉농가로 등록되어 있는 사람

○ 지원단가 : 농가당 연 60만원

○ 지원조건 : 지급대상자 요건 충족 및 이행조건 이행 농가

○ 지급대상자

- 1) 2020. 12. 31이전부터 계속하여 주민등록상 주소가 전라북도 내에 있을 것
- 2) 2020. 12. 31.이전부터 계속하여 등록되어있는 농업경영체 일 것
- 3) 신청년도에 전라북도 내에 있는 농지에서 실제 경작하는 면적이 1,000㎡이상 또는 전라북도 내 시·군에 등록되어 있는 양봉농가

○ 지급제외대상

- 1) 보조금을 신청한 전전년도(2021년) 농업외종합소득이 3천7백만원 이상인 자
- 2) 지급대상자와 실제 거주를 같이 하면서 주민등록 세대를 분리한 사람

※ 실제 거주를 같이하면서 주민등록만 세대를 분리한 경우 불인정(여의없이 주소 기준 한가구당 1명 지급)

- 부부, 직계존비속(부모, 자녀), 자녀의 배우자, 형제자매, 형제자매의 배우자가 주민등록상 같은 주소에 거주하고 있는 경우 ⇨ 한 명에게만 지급
- 실제 거주를 같이하는 한 세대이면서 가족 구성원이 주민등록 세대를 분리하여 경영체를 여러 건으로 등록한 경우 ⇨ 한 명에게만 지급
- 부부는 세대를 분리하여 주소를 달리하고 각각 경영체로 등록하더라도
⇨ 한 명에게만 지급
- 부부, 직계존비속(부모, 자녀), 자녀의 배우자, 형제자매, 형제자매의 배우자가 주민등록상 같은 주소에 거주하며 농업경영체와 어업경영체를 각각 등록한 경우
⇨ 한 명에게만 지급
- 농업과 양봉업, 수산업을 겸업하고 있는 경우 중복 신청 불가
⇨ 주 사업에 해당하는 1개 분야로 신청 및 지급

- 3) 보조금지급제한자, 농지관련 벌금·과태료 처분행정처분을 받은 사람,
농업부산물을 불법소각하여 행정처분을 받은 사람

- 4) 시행지침에서 정하는 이행점검 요건을 준수하지 않은 사람

○ 신청서 작성 시 유의사항

- 신청자와 배우자 주민등록번호 13자리 정확히 기록

- (필요시 별도 첨부해야 하는 서류)

- 22년 국가직불금 미수령 농가 : 2021년 소득금액증명원 첨부
- 양봉농가 : 양봉농가 등록증 사본 첨부
- 복지급여 수급자 : 지급동의서 첨부

○ 신청방법

구 분	농 가		이 장		읍사무소
마을단위 신청	① 신청서 (이장에게 제출)	⇒	① 신청서확인 ② 경작사실확인위원회 구성 ③ 경작사실확인위원회 심사 (경작 및 거주사실확인, 동일세대 내 중복확인) ④ 환경실천협약서(마을단위)	⇒	이장이 읍사무소에 일괄 신청
개별농가 신청	① 신청서 ② 경작사실확인서 ③ 환경실천협약서	⇒	농지소재지 이장님에게 경작 사실 확인(주소지와 경작 지가 불일치 할 경우)	⇒	농가가 읍사무소에 신청
양봉농가	① 신청서(양봉농가용) ② 양봉농가등록증사본 ③ 환경실천협약서 ④ 꿀벌사육증명서류 ⑤ 소득금액증명원	⇒	사육장소재지 이장님에게 사육 사실 확인 (주소지와 사 육장이 불일치 할 경우)	⇒	농가가 읍사무소에 신청

2. 2023년 벼 재배농가 육묘 지원사업

- 지원대상 : 관내 주소를 두고 1,000㎡이상 벼 재배 농업인
- 지원기준 : 1ha당 300상자 ※신청기한 : 2023. 02. 20.까지
* 경영체등록 벼 재배면적을 초과할 수 없음.
- 지원내용 : 육묘 구입비 지원(3,700원/상자 ※ 보조율 : 70%)
※ 전년도 신청서 참고 : 변경사항 유무확인

3. 2023년 벼 재배농가 우렁이 지원사업

- 지원대상 : 관내 주소를 두고 벼 재배 농업인 및 재배단지
- 지원기준 : 280,000원/ha 이하 ※신청기한 : 2023. 02. 20.까지
- 지원내용 : 왕우렁이 구입비 지원(※보조율 : 80%)
※ 우렁이(중) kg당 5,500원, 우렁이(소) kg 당 9,000원
(전년도 신청서 참고 : 변경사항 유무확인)

4. 2023년 달라지는 공익직불제 및 농업경영체 사전안내

(담당자 : 김초희 ☎ 430-8114)

【 2023년 기본형 공익직불금 신청 등 주요 일정 】

- 비대면 신청기간 : 2023년 2월(1개월간)
 - (대상) 2022년 기본직불 등록정보와 2023년 농업경영체 등록정보의 변동사항이 없는 농업인 / 대상자에게 별도 문자 발송(농림축산식품부)
- 방문 접수 기간 : 2023년 3 ~ 4월(2개월간)
 - (대상) 신규신청자, 농업법인, 비대면 미신청자 등
- ※ 3월중 마을별 집중 접수기간 운영
- 기본직불금 등록증 발부: 2023년 5월말까지
- 실경작 여부, 농지 분할 현장 조사 : 2023년 5~9월
- 농업인 준수사항 이행점검 기간 : 2023년 7~9월
- 기본직불금 등록자 확정 : 2023년 9월 30일
- 기본직불금 지급 : 2023년 11월 중

【 2023년 공익직불금 주요사항 】

- 공익직불제 주요 변경사항
 - '17~'19년도 직불금 미지급 농지도 직불금 지급가능
 - 경작사실 확인서 발급 강화 : 직불금 신규신청자, 관외경작자 등은 농지소재지 이장 및 마을농업인 2인으로부터의 경작사실 확인 필요
- 농업경영체 신규·변경등록 : 농지대장 등록 후 농업경영체 등록 신청
 - 개인간 임대차 대상이 아닌농지 : 한국농어촌공사 무진장지사 임대차 계약 체결 (신규임차, 기간만료, 소유자 변경 등이 있는 경우)
- 무진장 지사(2층 농지은행관리부) : 063-350-7031, 팩스 063-351-1652
- ※ 개인간 임대차 가능 농지(필지) : 1996년 이전 매매 농지, 상속농지

5. 2023년 전략작물 직불금 등록신청

[담당자 : 김초희 ☎ 430-8114]

○ 신청기간 : 2023. 2. 20. ~ 3. 31.

○ 대 상 : 농업경영정보를 등록한 농업인, 농업법인 및 공동농업경영체(들녘경영체)
가. 대상 농지

- 농지법상 농지로서 농업에 이용되는 논(畓)
- 종전의 「농업소득의 보전에 관한 법률」 제5조제1항 또는 제2항에 해당하는 농지
- 1998년 1월 1일 이후 조성된 농지로서 현재 논으로 활용되고 농지의 형상 및 기능을 유지하고 있는 농지

* 다만, 하천구역 농지, 농지처분 명령을 받은 농지, 농지전용 신고·허가를 거친 농지, 자기 소유가 아닌 농지를 적법한 권원 없이 점유 또는 사용하는 농지 등은 제외

나. 대상 농업인

- 농업 외 종합소득이 37백만원 미만이고, 0.1ha(1천㎡) 이상 지급대상 농지에서 전략작물 작물을 재배하고 아래의 요건 중 하나를 충족하는 자
- ① 농촌에 주소 또는 주된 사무소를 두고 전략작물을 재배하는 등 논을 활용·관리하는 자
- ② 농촌 외의 지역에 주소 를 둔 경우 ‘농업을 주업으로 하는 자’의 요건에 충족하는 자
- ③ 승계요건발생시 “승계대상 자격 요건”에 충족하는 자

다. 대상 품목

- 동계: 논에서 재배하는 식량 및 사료작물로 6월말 이전까지 수확이 가능한 품목
 - 겉보리, 쌀보리, 맥주보리, 밀, 호밀, 귀리, 감자 등
 - 알팔파, 청예보리 등 목초, 풋베기 사료작물

* 사료작물 : (목초) 알팔파, 오차드그라스, 이탈리아라이그라스, 토끼풀, 톨페스큐, 티모시 등 34종 (풋베기사료) 새싹보리, 수단그라스, 자운영, 청예갈대, 청예귀리, 청예밀, 청예보리, 청예벼, 청예수수, 청예옥수수, 청예유채, 청예피, 청예호밀

- 하계 : 논에서 재배하는 콩, 가루쌀 또는 하계조사료
 - 가루쌀은 공공기관에서 보급하는 ‘바로미2’를 재배한 경우에 한함
 - 논콩은 농축수산물 표준코드의 중분류를 기준으로 콩에 해당하는 품목
- * 논콩 : 황태, 청태, 흑태, 선비태, 아주까리콩, 서리태, 밤콩, 콩나물콩, 풋콩, 풋청태, 약콩, 갓끈콩, 양태, 장단콩, 울콩, 밭아콩, 백태, 호랑이콩, 알록콩, 서목태, 강낭콩, 동부, 칼콩, 제비콩, 병아리콩, 렌틸콩 등
- 하계조사료는 총채벼(청예벼), 옥수수 등 곡물 및 풋베기 사료작물로 하며, 직불금 신청 직전년도 대상농지에 벼를 재배하고, 알곡을 포함하여 조사료로 사용하는 경우에 한함

※ 이모작 인정기준 : 논에서 동계에는 밀이나 사료작물을 재배하여 6월말 까지 수확후 동일 필지에 하계 콩이나 가루쌀 재배한 경우

(가루쌀) '23년도 가루쌀 생산단지로 지정받아 가루쌀을 재배한 농지

(하계조사료) '22년도에 벼를 재배하고 '23년 하계에 신규로 조사료를 재배하는 필지

라. 지원단가 : ha당 50 ~ 250만 원 지급

- 단일재배 : 기존 논활용직불대상 동계작물은 50만원/ha 유지, 하계작물은 쌀과의 소득차를 고려하여 **콩·가루쌀 100만원, 하계조사료 430만원** 지급
- 이모작 : 전락작물 이모작 재배에 따른 생산감소 위험부담과 전락작물 생산 장려를 위해 동계(밀·조사료) 및 하계(콩·가루쌀) 이모작시 **250만원/ha** 지급

<전락작물직불금 지급단가(예시)>

구분		대상 품목	지급단가(ha당)
단작	동 계	밀, 보리, 귀리 등 동계 식량작물	50만 원
		청보리, 라이그라스 등 동계 조사료	50만 원
	하 계	가루쌀, 콩	100만 원
		하계 조사료	430만 원
이모작	인센티브 대상	밀 - 가루쌀, 밀 - 논콩	250만 원
		동계조사료 - 가루쌀, 동계조사료 - 논콩	250만 원
	인센티브 없음	기타 동계작물 - 콩 또는 가루쌀	150만 원
		보리 - 일반벼	50만 원
		밀 - 하계조사료, 동계조사료-하계조사료	480만 원

○ 제출서류

- 필수 : 직불등록신청서, 지급대상 농지를 증명하는 서류, 지급대상자임을 증명하는 서류
- 필요시 추가제출 : 지급대상 농지 확인서, 영농증명 자료, 임대차계약서 등

6. 2023년 통합마케팅 계통출하 운송비 지원사업 안내

(담당자 : 김초희 ☎ 430-8114)

- 기 간 : 2023. 1. ~12.
- 대 상 : 통합마케팅 전문조직(진안조공)에 계통 출하하는 농가
- 내 용 : 진안조공에 계통 출하하는 농산물 계통출하 시 소요되는 운송비
- 보 조 율 : 20 ~ 100%
- 신 청 처 : 진안군농협협동조합공동조합법인(진안조공)

7. 2023년 농촌융복합산업 자금(융재지원사업) 안내

[담당자 : 김초희 ☎ 430-8114]

- 대 상 : 농촌융복합산업을 현재 추진중이거나 창업계획이 있는자
- 대출조건 : 연 2.0% 또는 변동금리*
 - 시설자금 및 리모델링 자금: 5년 거치 5년 균분상환
 - 운영자금 : 2년 일시상환
- 대출한도 : 시설자금 및 리모델링 자금(최대 30억원), 운영자금(3억원)
- 접 수 처 : NH농협은행, 농축협(조합)

8. 2023년 6차산업 돌움지원 안내

[담당자 : 김초희 ☎ 430-8114]

- 대 상 : 농촌융복합산업 인증경영체(3년 평균 총매출 10억 미만)
- 지 원 액 : 개소당 2억원(도비 50%, 시군비 20%, 자부담 30%)
- 내 용 : 6차산업 관련시설(생산·판매·체험) 개보수, 가공장비 등 보강 지원

9. 2023년 6차산업 도약지원사업 안내

[담당자 : 김초희 ☎ 430-8114]

- 대 상 : 최근 3년(2020~2022) 평균매출* 10억~50억 미만 6차산업 인증경영체
 - *평균매출 증빙: 부가세 과세표준 증명원, 매출세금계산서 합계표, 부가세 신고서, 법인 부가세 과세표준 증명원 등
- 내 용
 - 운영지원 : 지역단위 농가 네트워크, 전문가(PM) 컨설팅 비용, 사업단 운영 (사업단 전담인력 지원), 상품개발 홍보 및 공동마케팅 R&D 지원, 체험관광 프로그램 개발 및 운영 등
 - 시설지원 : 가공용 농산물 생산지원, 가공시설 증설 및 개·보수(유통시설 연계 포함) 등
- 지원한도 : 500백만원(2년간/ 1년차 300, 2년차 200)

10. 2022년도 동절기 에너지바우처 지원단가 추가인상 안내

[담당자 : 김초희 ☎ 430-8114]

- 대 상 : 생계급여 또는 의료급여 수급자 중 노인, 영유아 장애인, 임산부, 중증질환자, 희귀질환자, 중증난치질환자, 한부모가족, 소년소녀가정

- 변경금액

구 분		1인 세대	2인 세대	3인 세대	4인이상 세대
하절기(동일)		29,600	44,200	65,500	93,500
동절기	변경 전	124,100	167,400	222,700	291,800
	변경 후	248,200 (+124,100)	334,800 (+167,400)	445,400 (+222,700)	583,600 (+291,800)

11. 2023년 취약계층 에너지 홀닥터 사업 대상자 추천 요청

[담당자 : 김초희 ☎ 430-8114]

- 기 한 : 2023. 2. 24.(금)까지
- 대 상
 - 기초생활수급자 중 노후주거환경 거주자
 - 노약자, 중증장애인, 독거노인, 소년소녀가장, 부자·모자세대, 만성희귀질환세대 등 사회적 소외계층 주거환경이 열악한 가구
- 내 용 : 난방시설 보일러 청소·점검 및 노후 부품 교체 등
 - ※ 열악한 주거환경에서 생활하는 대상자들로 보일러 등이 노후되어 연통교체나 배관청소 등이 필요한 가구 추천

12. 2023년 전북청년 지역청작 지원사업 홍보 [담당자 : 박민주 ☎ 430-8113]

- 추진배경 : 청년 지역 정착을 위해 소득수준을 전국 청년 임금근로자 평균에 가까운 지원으로 소득격차 해소 필요, 인구유출 방지와 지역경제 효과 기대
- 접수기간 : 2023. 1. 13.(금) ~ 2. 24.(금)
- 신청방법 : 전북형 청년수당 사이트(ttdezwel.com) 또는 전북청년허브센터(www.jb2030.or.kr)
- 지원 내용 : 매월 30만원/최대 12개월
 - 신용카드(체크카드 포함)와 연계한 포인트 지급
- 지원자격
 - 신청연령 : 공고일 기준 만18세 이상 ~ 만39세 이하(1983~2004년생)
 - 거주기간 : 접수마감일 기준(2.24) 도내에서 최소 1년 이상 거주
 - 활동분야 : 농·임·어업 중소기업 문화예술 연구소기억에 청년연령기간동안 6개월 이상 종사
 - 소득기준 : 가구기준 중위소득 180% 이하인 자

13. 귀농 농업창업 및 주택구입 지원사업 홍보

[담당자 : 박민주 ☎430-8113]

- 추진배경 : 귀농인에게 농업창업 및 주거공간 마련을 지원함으로써 신규 농업인력육성
- 신청기간 : 2023. 1. 17.(화) ~ 2. 10.(금)
- 신청장소 : 진안군청 농촌활력과 귀농귀촌팀(430-8072)
- 지원내용 : 농업창업자금, 주택마련자금
- 지원자격
 - 신청연령 : 만65세 이하(1957.1.1.이후 출생자)
 - 귀농·영농교육 100시간 이상 이수한 자

14. 청년월세 한시 특별지원사업

[담당자 : 박민주 ☎430-8113]

- 접수기간 : 2023. 8. 21.(월)까지
- 신청방법
 - 온라인 : 복지로 홈페이지
 - 오프라인 : 행정복지센터 방문신청
- 지원대상 : 만19~34세 이하 별도거주 무주택 청년
(청년가구 기준중위소득 60%이하, 원가구 기준중위소득 100% 이하)
- 지원내용 : 실제 납부하는 임대료 월 최대 20만원, 최대 12개월 분할 지급

15. 이웃과 함께하는 귀농귀촌 동아리 모집 홍보

[담당자 : 박민주 ☎430-8113]

- 추진배경 : 주민 간 소통과 화합을 통한 공감대 형성 및 귀농귀촌인의 안정적 정착 및 지역공동체 활성화에 기여
- 접수기간 : 2023. 2. 6.(월) ~ 2. 10.(금)
- 신청방법 : 아래 사이트 중 1곳에서 신청서 작성 후 메일 제출
 - 진안군귀농귀촌종합지원센터 홈페이지/진안군귀농귀촌종합지원센터 다음카페
 - 메일주소 : refarm_1@naver.com
- 신청자격 : 동아리별 10명 내외
- 지원내용 : 동아리 프로그램 운영에 소요되는 경비 지원
- 기타문의 : 진안군 귀농귀촌 종합지원센터(430-0243)

16. 2023년 농업정책과(농정기획) 지원사업 신청 안내

[담당자 : 박민주 ☎ 430-8113]

구분	지원대상	지원내용	신청 기한	비 고
출산여성 농가도우미 지원	<ul style="list-style-type: none"> - 출산, 출산예정 여성농어업인 - 주민등록상 관내 주소지 거주 - 출산전 30일 ~ 출산후150일 범위 내 70일 지원 	<ul style="list-style-type: none"> - 80,000원/일의 90% (72,000)지원 - 작업 8시간 이상/1일, 최대 70일(미만시 시간급 계산) 	연중	
농업인 안전보험 농가부담금 지원	<ul style="list-style-type: none"> - 만15~87세(단, 일부상품은 84세)로 영농에 종사하는 농업인 - 지원 자격 및 요건 <ul style="list-style-type: none"> · 농업인 : 농업경영체 등록자 · 임업인 : 산림조합에서 발급한 조합원확인증 소지자 	<ul style="list-style-type: none"> - 지원단가 : 농업인 안전보험 가입비의 94% 지원 - 지원내용 : 농업인 안전보험 가입비지원 (농작업 중 발생하는 신체상해 보상) - 접수처 : 지역농협 	연중	

17. 2023년 축산업관련 지원사업 신청안내 [담당자 : 박민주 ☎ 430-8113]

구분	지원대상	지원내용	신청 기한	비 고
흑염소 경쟁력 강화사업	<ul style="list-style-type: none"> - 염소 사육농가(축산업 등록 농가) * 흑염소 뿐만 아니라 유산양도 지원 	<ul style="list-style-type: none"> - 염소 사육기재, 시설·장비 지원 - 체중측정용 저울, 축사 바닥재, 탈부착 덩크 적재함, 축사 울타리, 사료 급이기 	2.10	
고품질축산물 생산지원(품질향상제)	<ul style="list-style-type: none"> - 축산업 허가(등록)농가 * 도내 축산물 브랜드 참여농가 우선 - 축산업 등록 안되는 축종도 지원가능 * 사료첨가제 중복신청 불가 	<ul style="list-style-type: none"> - 음용수질개선제, 생균제 * 전 축종 가능 - 돼지 우량정책 지원 	2.10	
가축폐사체 수거함 및 수거처리비 지원	<ul style="list-style-type: none"> - 양돈농가 또는 폐사체 위탁처리업체 - 폐사체수거함을 구입(제작)한 양돈농가 	<ul style="list-style-type: none"> - 양돈 폐사체 수거함 구입·제작비 및 폐사체 처리비용 	2.10	

18. 봄철 산불방지 대책본부 운영

[담당자 : 조순오 ☎ 430-8111]

- 기 간 : 2023. 2. 1. ~ 5. 15.(월)까지
- 설치장소 : 진안읍사무소(산업팀)
- 산불감시원 배치 : 7명(산상 2, 이동 5)
- 운영내용 : 산불 예방 예찰 활동 및 농산폐기물 소각 단속
- 협조사항 : 마을별 농산폐기물 소각 금지 홍보 안내

19. 2023년 사방사업 유지관리 대상지 조사 [담당자 : 조순오 ☎ 430-8111]

- 기 간 : 2023. 2. 16(목)까지
- 조사내용 : 사방시설(준설, 안내판, 시설보수 등) 유지보수 필요 대상지
- 제출서류 : 위치, 보수내용, 현장사진

20. 2024년 사방사업 대상지 조사

[담당자 : 조순오 ☎ 430-8111]

- 기 간 : 2023. 2. ~ 3. 22(수)
- 대상사업 : 산지사방 등 4개 사업
 - 산지사방, 야계사방사업(계류보전, 사방댐), 산림유역관리
- 조사기준
 - 재해방지가 필요한 생활권 산사태취약지역
 - 산사태(토석류)로 인한 인명·재산피해가 우려되는 생활권 인접지역
 - 임도 및 산지전용지 주변 등 재해 우려가 있는 산지·계곡부 지역
- 사업종별 세부기준
 - 〈 산지사방 〉
 - 산지의 붕괴·침식 또는 토석의 유출로 피해가 우려되는 황폐산지
 - 산사태 발생 시 하류 가옥·산업시설 등의 보호가 필요한 산지
 - 〈 계류보전 〉
 - 산림과 연접한 계천으로 양안의 침식이 진행되고 있어 집중호우 시 범람의 위험이 큰 황폐성 계류
 - 〈 사 방 댐 〉
 - 생활권 지역 상류 계곡의 임야 등에서 산사태 발생 시 재해 우려가 큰 곳
 - 과거 수해가 빈발하여 계류 내 침식이 진행 또는 잠재토사가 쌓여 집중호우 시 토석·유목 등이 유출될 우려가 큰 곳
 - 〈 산림유역관리 〉
 - 산림유역 전체를 통합하여 산사태 등 산림재해의 근원적 차단의 재해방지, 수원함양, 수질정화, 환경기능 증진 등의 다기능 복합관리로 산림의 공익적 기능을 최대한 발휘할 수 있는 곳

21. 2023년 3월중 전라북도 농식품인력개발원 교육 신청

(담당자 : 박민주 ☎ 430-8113)

- 신청기한 : 2023. 2. 10.(금)까지
- 신청방법 : 읍사무소 산업팀 방문 또는 전화 신청
- 교육과정
 - 식품가공기능사 등 17개 과정(과정별 교육인원, 교육기간 상이)

교육과정	교육기간	교육대상(선발순위)	교육인원	담당자
식품가공기능사 (필기시험대비)	3.6./3.13./ 3.20./3.27./ 4.3.(5회차)	1. 예비창업자 2. 기업종사자 3. 농업인	2	김형희 (290-6418)
상추 재배	3.7. (1일 7시간)	1. 상추 재배 농업인	1	최영국 290-6836
승계형 귀농	3.7.~3.10. (28시간)	1. 영농승계 예비 귀농인	1	강나겸 290-6419
귀농인 농식품 가공 입문 과정[초급]	3.8. ~ 3.10. (3일간)	1. 귀농인	1	김형희 (290-6418)
회계박사프로그램활용(1기)	3.9.	1. 농업인 2. 귀농귀촌인	1	송주창 (290-6417)
딸기 재배	3.14. ~ 3.16. 3.22. ~ 3.23. (5일 35시간)	1. 딸기 재배 농업인 2. 시설원예 농업인	1	최영국 290-6836
농업인 블로그 운영	3.14.~3.16 (20시간)	1. 희망농업인 (인터넷 활용 초급 이상)	1	김무연 290-6405
농업용로더 운전(1기)	3.14	1. 축산농업인	1	조민용 290-6413
음료(발효액, 식초) 제조	3.15. ~ 3.16. (2일간)	1. 농업인 2. 음료가공(제조)희망자	1	김형희 (290-6418)
농업용로더 운전(2기)	3.16	1. 축산농업인	2	조민용 290-6413
기계화영농사 과정	3.20. ~ 3.31. (10일 71시간)	1. 기계화영농 농업인 2. 청년농업인	1	박수용 290-6414
귀농인 스마트팜 입문(1기)	3.20. ~ 3.22 (3일 21시간)	1. 귀농 시설원예 농업인 2. 희망 농업인	1	전용균 290-6835
공모 사업계획서 작성(1기)	3.21.~3.22. 3.28.~3.29. (2회/28시간)	1. 사업자 등록증이 있는 기업 2. 농식품 가공·유통·체험 등 운영 기업 및 실무자	1	강나겸 290-6419
약용식물의 이해	3.29.	1. 농업인 2.. 약용가공(제조)희망자	1	정용철 (290-6411)
알기쉬운농촌생활법률(1기)	3.31.	1. 농업인 2. 귀농귀촌인	1	송주창 (290-6417)
양봉관리기초(1기)	3.7.~3.9. (3일간)	1. 양봉초보 농가 (3년미만) 2. 예비 양봉인	1	정용철 (290-6411)
지금 왜 농촌인가	3.23.	1. 희망 농업인	1	정용철 (290-6411)

22. 농업인 보험 지원사업 안내

[담당자 : 박창경 430-8112]

- 신청기간 : 2023. 2. ~ 2023. 9.
- 접 수 처 : 지역농협(NH농협생명)
- 세부사업

사 업 명	지원대상	지원비율	지원품목
농 기 계 종합보험	농기계(12종)를 보유한 만 19세 이상 농업인·농업법인	보조80% 자담20%	경운기, 트랙터, 콤바인, SS분무기, 승용관리기, 승용이앙기, 항공방제기 (드론포함), 광역방제기, 베일러, 농용 굴삭기, 농용동력운반차, 농용로우더
농 업 인 안전보험	만15세~87세 이하 영농에 종사하는 농업인	보조80% 자담20% (영세농업인 보조100%)	기본형(일반인, 산재형), 상해 및 질병치료급여금 부(不)담보형
농 작 물 재해보험	보험대상 농작물을 경작하는 농업인	보조95% 자담5%	[붙임 1] 농작물재해보험 지원품목 참조

[붙임 1] 농작물 재해보험 지원품목

연번	품목	가입기간
1	사과·배·단감·곶감	1월 ~ 3월
2	농업용시설 및 시설작물 (수박·딸기·오이·토마토·참외·꽃고추·호박·국화·장미· 파프리카·멜론·상추·부추·시금치·배추·가지·파·무· 미나리·쪽각·봄감자)	2월 ~ 12월
3	버섯재배사 및 버섯작물 (양송이·새송이·표고·느타리)	2월 ~ 12월
4	밤·대추·고추·호두	4월 ~ 5월
5	감귤	5월
6	고구마·옥수수(사료용) 옥수수	4월 ~ 6월
7	단호박	5월
8	감자	(봄감자) 4월 ~ 5월 (고랭지감자) 5월 ~ 6월 (가을감자) 8월 ~ 9월
9	배추	(고랭지) 4월 ~ 6월(월동) 9월 ~ 10월
10	무	(고랭지) 4월 ~ 6월(월동) 8월 ~ 10월
11	파	(대파) 4월 ~ 6월(쪽파) 8월 ~ 10월
12	벼(·사료용) 벼	4월 ~ 6월
13	참다래·콩·팥	6월 ~ 7월
14	인삼	4월 ~ 5월 10 ~ 11월
15	당근	7월 ~ 8월
16	양배추·메밀	8월 ~ 9월
17	브로콜리	8월 ~ 10월
19	마늘	(난지형 남도종) 9·10월 (난지형) 10월 (한지형) 10월 ~ 11월
20	차·양파·시금치	10월 ~ 11월
21	밀·보리	10월 ~ 12월
22	포도·자두·매실·복숭아·오디·복분자·오미자	11월 ~ 12월

1. 쓰레기 불법투기 집중단속 실시

(담당자 : 조세림 ☎ 430-8146)

- 집중단속기간 : 2023. 1. ~ 2.
- 단속구역 : 진안읍 일원
- 단속내용
 - 쓰레기 종량제봉투 미사용 배출
 - 음식물 종량제봉투 혼합 배출
 - 대형생활폐기물 스티커 미부착 배출



- 협조사항
 - 올바른 쓰레기 분리배출 방법 홍보
 - 우리마을 환경리더를 통한 마을 교육
- ※ 우리마을 환경리더 명단

이 름	전화번호	비 고
송영래	010-7613-2511	
서승희	010-3481-2798	
강정숙	010-2653-2499	
윤미옥	010-6615-6846	

2. 클린하우스 청결지킴이 교육

[담당자 : 조세림 ☎ 430-8146]

- 일 시 : 2023. 2. 22.(수) 10:00 ~ 11:00
- 장 소 : 진안읍 행정복지센터 2층 강당
- 대 상 : 진안읍 클린하우스 청결지킴이 74명
- 내 용 : 쓰레기 분리배출 요령 및 클린하우스 관리방법 설명 등
 - ※ 교육 참석시 추후 자원순환 실천마을 평가에 가점 예정
 - ※ 매달 읍 점검 후 자원순환 실천마을 12월 평가 시 반영 예정
- 클린하우스 관리 현황



3. 수변구역 주민직접지원사업 신청 안내

[담당자 : 조세림 ☎ 430-8146]

- 신청기간 : 2023. 2. 1.(수) ~ 2. 10.(금)
- 신청장소 : 주민등록 주소지 읍·면 행정복지센터
- 신청대상 : 2002. 9. 18. 이전부터 진안군에 계속 주민등록이 되어있고, 실제로 거주하면서 토지나 건물을 소유한 자
 - ※ 교육, 질병치료, 공무 등 부득이한 사유로 해당 지역에서 전출한 후 6개월 이내 재전입한 경우 인정(1회에 한함)
- 사업비 확정 및 배분 : 2023. 3. ~ 4.
- 추진방식 : 수변구역 주민지원 전용카드 사용 또는 가계지원비 지급
- 제출서류 : 직접지원신청서, 재산신청내역, 통장사본, 전용카드(금강수계 주민지원사업), 도장, 실거주여부확인자료(공과금 영수증 등)

직접지원사업비 지급 신청서 및 실거주 확인서

(앞쪽)

접수번호	접수일			
신청인	성명	연락처		
	주민등록번호	전입일		
	주민등록등(초)본 등록 주소			
실거주	지역구분	<input type="checkbox"/> 상수원보호구역 <input type="checkbox"/> 수변구역		
	확인방법	<input type="checkbox"/> 현장확인 <input type="checkbox"/> 공과금영수증 <input type="checkbox"/> 기타()		
	확인자	<input type="checkbox"/> 거주지관할 이·통장 <input type="checkbox"/> 담당공무원	확인일	. .
		<input type="checkbox"/> 성명		<input type="checkbox"/> 연락처
대상자 선정 구분	<input type="checkbox"/> 원대상자 <input type="checkbox"/> 상속 및 전부증여자 <input type="checkbox"/> 기타(사유:)			
(전용카드) 지급계좌	금융기관명		신청금액	
	계좌번호		예금주	

■ 상기 본인은 위와 같이 상수원관리지역에 실거주 및 토지 등을 소유하고 있는 등 직접지원사업 대상자 요건에 해당되어 「금강수계 물관리 및 주민지원 등에 관한 법률」 제21조에 따라 20 년도 상수원관리지역 주민지원사업 직접지원사업비 지급을 신청합니다.

■ 신청인 본인은 주민지원사업비 부담수급이 확인되었을 경우 「보조금 관리에 관한 법률」 제 30조 내지 제33조에 따라 부담 수령금액의 환수, 향후 주민지원사업 지원대상자로 선정 배제, 부담 수령금에 대한 5배의 제재부과금과 제40조 벌칙 규정에 따라 10년 이하의 징역 또는 1억원 이하의 벌금에 처해질 수 있음을 확인합니다.

년 월 일
신청인 (서명 또는 인)

진안군수 귀하

신청인 제출서류	1. 주민등록등(초)본 1부. 2. 토지(건축물)등기부등본 1부. 3. 가족관계증명서 1부 4. 토지대장 1부. 5. 건축물대장 1부. 6. 재산세 과세내역 자료 1부. 7. 실거주 여부를 확인할 수 있는 자료 1부.	※ <참고> 제16조제2항 관련(서류제출 범위 관련) <table border="1"> <tr> <th rowspan="2">구분</th> <th colspan="2">제출서류 목록</th> </tr> <tr> <th>필수제출</th> <th>필요시 제출*</th> </tr> <tr> <td>원대상</td> <td>1,2,7</td> <td>4,5</td> </tr> <tr> <td>상속</td> <td>1,2,3,7</td> <td>4,5</td> </tr> <tr> <td>전부증여</td> <td>1,2,3,6,7</td> <td>4,5</td> </tr> </table>		구분	제출서류 목록		필수제출	필요시 제출*	원대상	1,2,7	4,5	상속	1,2,3,7	4,5	전부증여	1,2,3,6,7	4,5
	구분	제출서류 목록															
필수제출		필요시 제출*															
원대상	1,2,7	4,5															
상속	1,2,3,7	4,5															
전부증여	1,2,3,6,7	4,5															
		* 등기부등본에 등기원인, 등기원인일이 없는 경우															

직접지원사업비 신청 토지(건물) 내역 (총 필지수 :)

대상구분 (○표)	재산 구분	읍·면·동	리	지번	면적 (㎡)	비고
상수원, 수변	토지					
상수원, 수변	건물					
상수원, 수변						
상수원, 수변						
상수원, 수변						

유의사항

1. 직접지원사업 대상자 요건: 가 또는 나에 해당되는 자

가. 원대상자 : 상수원관리지역 지정전부터 상수원관리지역에 계속하여 토지 및 그 토지에 부착된 시설(이하 “토지 등”)을 소유하고, 상수원관리지역 관할 관리청(시·군·구)에 계속하여 주민등록이 되어 있고, 실제로 거주하고 있는 주민 [교육, 질병치료, 공무 등 부득이한 사유로 해당 지역에서 전출한 후 6개월 이내에 재전입한 경우 1회에 한하여 인정]

* (상수원관리지역 범위) 상수원보호구역 및 수변구역만 해당 (특별대책지역은 제외)

** (상수원관리지역 지정 전) 상수원보호구역 : '02.7.15일 이전, 수변구역 : '02.9.18일 이전

*** 상수원관리지역 내 토지 등을 소유하고 있는 사람이 토지 소재지가 아닌 다른 상수원관리지역 관할 관리청(시·군·구)에 주민등록이 되어 있거나 거주하는 경우 대상자에 해당되지 않음

나. 상속 및 전부증여자 : “가”에 해당하는 주민이 상수원관리지역 지정전부터 해당 지역에 계속하여 소유하고 있는 토지 등을 상속 또는 전부 증여받은 배우자 또는 직계존비속으로써, 상속 또는 전부 증여를 받기 전부터 해당 상수원관리지역의 관할 관리청(시·군·구)에 계속하여 주민등록이 되어 있고, 실제로 거주하고 있는 주민[상속 또는 전부증여를 받은후 교육, 질병치료, 공무 등 부득이한 사유로 해당 지역에서 전출한 후 6개월 이내에 재전입한 경우 1회에 한하여 인정]

* 상속으로 새로이 지원대상자가 되기 위하여는 사망일(민법상 상속기준일) 이전에 관할 관리청(시·군·구)에 거주하고 있어야 하며 지원시점은 토지 등의 등기가 완료된 이후임

2. 실거주 기준

가. “실거주”라 함은 실제로 해당 지역에 터를 잡고, 일상적인 삶을 영위하는 것을 의미하며, 타 지역에서 생활을 주로 영위하고 주민등록상 주소지를 간헐적으로 방문하는 경우는 해당되지 않음

나. 이(통)장의 확인을 받지 못하는 경우에 한해 주소(실거주) 소재지 읍·면·동의 담당 공무원의 확인으로 현주소 소재지 이·통장의 확인을 갈음할 수 있음

다. 담당 공무원은 「공공주택 특별법 시행령」 제52조에 따라 입증자료의 확인 대상자 성명과 주소가 기재된 재산세 등 각종 세금 납입 증명서, 전화·전기·수도·가스·TV·인터넷 등 각종 공공요금 납입 영수증, 신용카드의 대중교통 이용명세서, 자녀의 재학증명서 등의 확인 후 실제 거주 사실 확인을 하여야 함

행정정보 공동이용 사전동의서

- 본인은 이 건 업무처리와 관련하여 「전자정부법」 제36조 제1항에 따른 행정정보의 공동이용을 통해 이용기관(해당 시·군·구, 금강수계관리위원회)의 업무처리담당자가 전자적으로 본인의 구비서류를 확인하는 것에 동의합니다. * 동의하지 아니하는 경우에는 신청인이 직접 관련 서류를 제출하여야 합니다.

년 월 일
동의인 (서명 또는 인)

210mm×297mm[백상지 80g/㎡]

※ <유의 사항> 관리청은 위 신청서 및 실거주 확인서에 기재되어 있는 내용이 모두 포함된 별도 서식을 운영하거나, 필요한 내용을 추가로 반영하여 운영할 수 있음

태양광 패널 환경성보장제도 시행 안내

(’23.1.1~)

「전기·전자제품 및 자동차의 자원순환에 관한 법률」의 의무대상제품 확대
[태양광 패널 품목 추가]에 따른 태양광 패널의 환경성보장제도가 시행됩니다.

태양광 폐패널 방문수거 방법

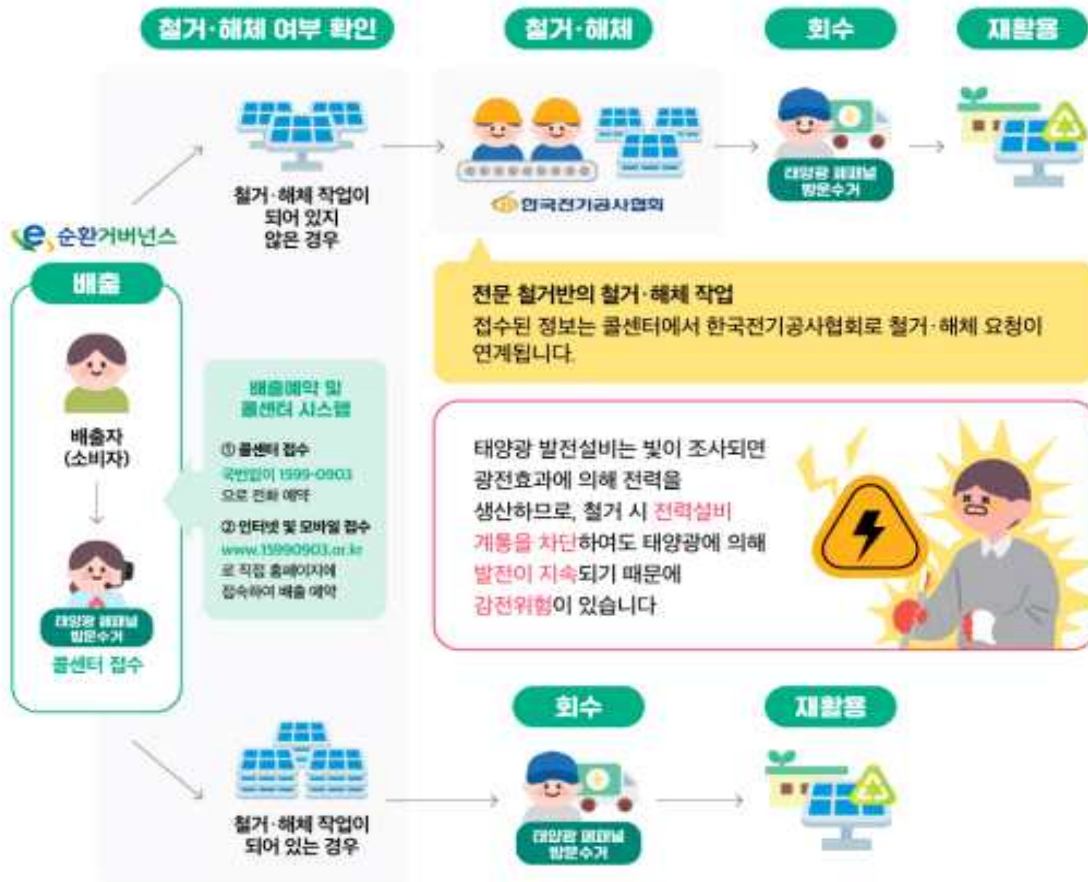

- 유의사항**
- 1) 철거·해체 비용: 패널 위치, 개수 등 난이도에 따라 상이, 소비자 부담 원칙
 - 2) 회수가능 규격: 최대 1200×2000mm/개 (35kg/개) (규격 초과시 접수 불가)
 - 3) 회수가능 수량: 단일 및 다량 배출 시 회수 가능

순환거버넌스

주민과 함께 하는 「쓰레기 3NO운동」

쓰레기 불법소각, 투기, 매립행위 근절 운동을 통하여 농촌형 쓰레기 발생량 감축과 자원화를 통해 주민이 행복한 생활환경 조성 및 청정진안의 미래를 위해 주민과 함께하는 실천 운동

□ 쓰레기 3NO운동 이란?

- 쓰레기를 제대로 수거하고 버려지는 자원을 재활용하기 위하여 다음의 3가지를 하지 않는 주민실천 운동

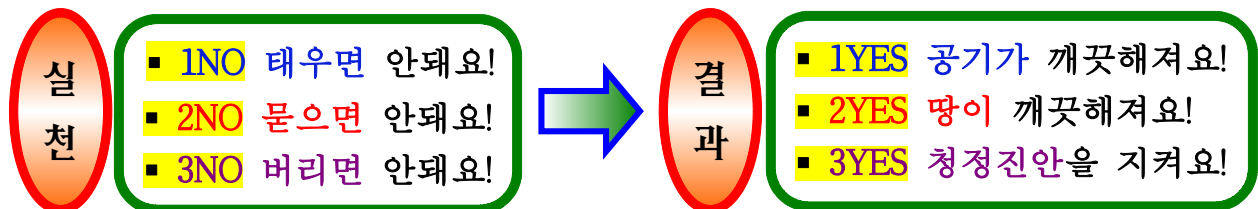

□ 쓰레기를 줄이는 방법

- 쓰레기와 재활용품은 분리해서 배출
- 물건 살 때 1회용봉투 대신 장바구니 사용
- 1회용봉투 대신 재사용 종량제봉투 사용(쓰레기버릴 때 다시 사용)
- 완제품보다 리필제품 사용
- 일회용품은 꼭 필요할때만 사용
- 음식물은 먹을 만큼 조리하고, 버릴 때 찌꺼기는 물기를 꼭짜서
- 재활용 가능 표시 제품 사용
- 쓰레기를 버리거나 태우지 않기
- 쓰레기를 버리거나 태우는 현장 발견시 환경과로 신고

□ 과태료 부과 안내

- 생활폐기물 투기 : 5만원 ~ 100만원 이하의 과태료
 - 음식물쓰레기 투기 : 10만원 ~ 100만원 이하의 과태료
 - 생활폐기물 매립 : 70만원 ~ 100만원 이하의 과태료
 - 생활폐기물 소각 : 50만원 ~ 100만원 이하의 과태료
- ※ 화목보일러 이용한 소각행위 집중단속

진안군 환경과 자원순환팀 ☎ 430-2336

재활용품 분리배출 안내

반드시 분리하여 재활용품 수거함에 넣어주세요

페페트병(음료·생수)

내용물 비우기

라벨 제거하기

짜그러트리기

투명 플라스틱 기타 플라스틱

투명과 유색을 분리해 지정된 배출함에 넣기

골판지 박스

백배 손상 스티커, 테이프 제거

- 테이프 등 종이류와 다른 재질 제거해주세요
- 이물질이 혼합되지 않도록 접어서 배출해주세요

신문·책자류

스프링은 매어서 따로 배출

- 스프링 등 종이류와 다른 재질은 제거후 배출해주세요

종이팩

- 종이팩은 일반 종이류와 구분하여 종이팩 전용 수거함에 따로 배출해 주세요 [수거함이 없는 경우 묶어 종이류로 배출]

플라스틱류

꼭 이물질·불가 제거 후 재활용품으로 배출

재질별로 분리하여 배출

- 음료 용기 > 온박지 제거
- 물티슈 > 컵 분리

기타

부착물을 제거한후 분리배출
[부착물 > 종량제봉투, 본체 > 재활용품]

폐가전제품(대형/소형) 분리배출 방법(무상수거)

대상품목	대형	소형
	냉장고, 세탁기, 에어컨, TV, 자동판매기, 런닝머신, 복사기, 전기정수기, 공기청정기, 전자레인지, 식기세척기, 냉온정수기, 제습기 등	전기밥솥, 청소기, 가습기, 노트북, 헤어드라이기, 선풍기, 다리미, 녹종(믹서)기, 휴대폰(배터리 포함), 비데 등
배출방법	<p>사전 예약방법 [배출자 개별신청]</p> <p>1. 콜센터 전화: 1599-0903 [평일 08:00~18:00] 2. 인터넷홈페이지: www.15990903.or.kr</p> <p>세트 품목: PC세트(본체+모니터), 오디오세트 / 소형가전은 5개 이상이 되어야 수거신청 가능</p>	

대형 폐기물

전기장판 / 욕매트 / 조명기기 / 악기 / 전기안마의자 / 가구(장롱, 침대, 매트리스 등)
대형 폐기물로 지자체 개인별 신청(문의는 해당 구 군청 청소관련부서)
 *별도 처리수수료 부담

진안군 환경과 자원순환팀 ☎ 430-2336

「음식물류 폐기물 종량제」 안내

일부 지역(공동주택, 음식점 등)으로 실시하던 음식물류 폐기물 종량제를
진안군 전지역으로 확대 시행

□ 음식물류 폐기물 종량제란?

- 음식물쓰레기를 수거전용 용기에 담아 배출하고 배출자 부담원칙에 따라 배출한 만큼 수수료를 부과하는 제도(일반쓰레기 혼합배출 금지)

□ 음식물류 수거 및 수수료 부과 방식

○ 납부칩 방식

- 납부칩을 구입하여 음식물 수거통에 꽂아 지정된 장소에 배출
- 수 수 료(납부칩 구입 : 쓰레기봉투 판매소)

구 분	용기규격	납부칩 판매 수수료(원)			비 고
		판매가격	공급가격	판매이윤	
일반주택	3ℓ	90	81	9	1~2인용
	5ℓ	150	135	15	3인용이상
마을공동(거점,음식점 등)	120ℓ	3,600	3,240	360	

○ 전자 태그 방식(120ℓ)

- 음식물 수거 시 배출량 자동 계량 후 고지서 발부
- 수 수 료 : 1KG당 30원

□ 읍면 수거주기 및 일정 : 진안읍(주1~2회), 면(주1회)

구분	월	화	수	목	금
1조	진안읍 (군상, 군하)	진안읍(구룡,물곡, 죽산,오천,가막)	진안읍 (연장,정곡,운산)	진안읍 (군상, 군하)	진안읍 (단양,반월,가림)
2조	용담,정천,주천	안천,동향,상전	백운, 성수	마령, 부귀	기타 지역

□ 배출 세부요령

- 이물질과 물기를 완전 제거 후 음식물 쓰레기만 전용용기에 배출
- 배출장소 : 마을공동(회관, 클린하우스 등), 단독주택, 음식점 도로변 등 지정된 장소에만 배출
- ※ 음식물과 일반쓰레기 혼합배출 시 100만원 이하의 과태료 부과

진안군 환경과 자원순환팀 ☎ 430-2339

가정에서 음식물쓰레기 줄이기 실천 방법

❖ 식단계획과 유통기한을 고려해 최소한의 식재료만 구입합니다!

- 음식물쓰레기의 1/10은 보관하다 먹지 못하게 되어 버리는 식재료

❖ 소포장, 깔끔포장, 반가공 식재료를 구매합니다!

- 음식물쓰레기의 절반 이상이 조리전에 발생

❖ 냉장고에 식재료를 보관할 때에는 투명용기 이용합니다!

- 내용물을 식별할 수 없는 검정 봉투는 이제 그만!

❖ 계량기구를 이용해 적정량을 조리

- 많이 요리하면 버리는 양도 많아짐, 조리시 가족의 식사량을 고려해 정량을 만들도록 계량기구 사용



❖ 냉장고를 정기적으로 정리합니다!

- 날짜를 정해 냉장고를 정리하고 수납목록표를 작성해 붙여 둠

❖ 자투리 식재료는 따로 모아 보관합니다!

- 쓰고 남은 재료를 한곳에 모아두면 다음에 편리하고 알뜰하게 사용할 수 있음

❖ 음식물쓰레기가 아닌 것들(일반쓰레기봉투에 배출)

채소류		쪽파·대파·미나리 등의 '뿌리', 고추씨, 고추대·양파·마늘 생강·옥수수 등의 '껍질'.	육류		소·돼지·닭 등의 '털 및 뼈다귀'
과일류		호두·도토리 등의 '딱딱한 껍데기' 복숭아·살구·감 등의 핵과류의 '씨'	어패류		조개·소라·전복·멍게·굴 등의 '껍데기' 게·가재 등의 '갑각류의 껍데기', 생선뼈
곡류		왕겨(벼의 겉겨)	기타		계란 등 '알껍데기' 각종 '차'류 '찌꺼기', 한약재 '찌꺼기'

진안군 환경과 자원순환팀 ☎ 430-2339

“종이팩” 따로 분리배출해 주세요!

www.plug.or.kr www.kora.or.kr

종이팩

따로 분리해 주세요!

종이팩은 일반폐지와 다르게
재활용되고 있어요!



반드시

일반쓰레기통과 구별하여
별도 배출해야 합니다.

수집에 응징하는 고급 재활용으로 만든 종이팩
용이율을 100% 재활용하면 연간 650억원의
수익이 생기고 20톤을 나무 130만 그루를
살릴 수 있습니다.



전라북도



KPRC



KORA



환경부

진안군 환경과 자원순환팀 ☎ 430-2336

종이팩을 가져오면 화장지로 교환해드립니다!

종이팩은 일반폐지와 분리하여 배출

종이팩이란?

100% 수입에 의존하는 천연펄프를 주원료로 하여 만든 포장재를 말하며, **우유팩 · 쥬스팩 · 두유팩 · 기타 음료팩** 등이 해당



- ☞ 우리나라에서 발생하는 종이팩은 연간 6.5만톤
- ☞ 종이팩 재활용만 잘해도
연 650억원의 외화 대체효과 !
- ☞ 20년생 나무 130만 그루를 심는 효과!

**"종이팩(우유팩, 쥬스팩 등)을 모아서 읍·면사무소에 가져 오시면
친환경화장지를 드립니다."**

- 장 소 : 읍·면사무소
- 이용방법 : 종이팩 수집 → 읍·면사무소 → 화장지 교환
- 배출방법 : 내용물을 비우고 물로 헹군 후 펼쳐서 건조

[교환 기준]

구 분	용량(ml)	수집량(매)	화장지 교환
종이팩 (우유 · 쥬스 · 두유)	200, 500	20	친환경화장지 1개
	1000	10	친환경화장지 1개

진안군 환경과 자원순환팀 ☎ 430-2336

투명 페트병 별도 분리배출 안내

- ◆ 투명 페트병 분리배출 대상 : 공동주택(2020.12.25.부터)
 ⇒ 300세대 이상, 150세대이상이면서 승강기가 설치된 아파트
 ※ 연립, 빌라 등 공동주택 및 단독주택 : 2021.12.25.부터 시행

왜 분리해서 버려야 할까요?



국내 재활용품은
유사품목 혼합배출로
고품질 재활용품 생산이 제한적



부족한 고품질
재활용 원료 확보를 위해
연 2.2만톤의 페페트 수입



투명 페트병 분리배출로
연 2.9만 톤에서 10만톤으로
국내 고품질 재활용원료 확보

투명 페트병! 이렇게 배출해 주세요



내용물은
싸~악
비우기!



라벨은
책!
제거하기



찌그러트리고
파~악
뚜껑 닫기~

진안군 환경과 자원순환팀 ☎ 430-2336

1. 진안읍 민방위 대피시설 안내

[담당자 : 김현우 ☎ 430-8120]

○ 진안읍 (1권역) 대피시설

번호	시설명	위치	면적/수용인원	관리책임자	대피유도요원
1	진안군청 구내식당	중앙로 67 (군하리 97-4)	317㎡ 384명	<p><정> 진안군 안전재난과 장</p> <p><부> 진안읍장</p>	(1) 이장 김영배
2	진안경찰서 지하	우화산길 3 (군상리 954-2)	70㎡ 84명		(2) 이장 정인철
3	KT 진안지점 지하주차장	중앙로 78 (군상리 947-1)	1194㎡ 1447명		(3) 이장 정인철
4	진안읍 주민자치센터 지하	대성길 3 (군하리 143)	102㎡ 123명		(4) 민방위담당자 김현우
5	한국전력공사 지하식당	대평이길 7-21 (군하리 121-2)	104㎡ 126명		(5) 이장 송현기
6	진안성당 지하식당	대광길 22 (군하리 421-1)	688㎡ 833명		(6) 이장 서미호
7	대아월랑 아파트 지하주차장	대광1길 4 (군하리 387-5)	1917㎡ 2323명		(7) 민방위대장 김순이
8	문예체육회관 주차장	진무로 1054-38 (군하리 34)	2310㎡ 2800명		(8) 이장 김정문
9	진안청소년 수련관 지하식당	진무로 1054-14 (군하리 233)	150㎡ 181명		(9) 이장 김정문

○ 대피도



○ 진안읍 (2권역) 대피시설

번호	시설명	위치	면적/수용 인원	관리책임자	대피유도요원
1	진안군의료원 지하	진무로 1145 (군상리 90-144)	556㎡ 673명	<정> 진안군 안전재난과장 <부> 진안읍장	(1) 이장 박석근
2	진안우체국 지하	진무로 1114 (군상리 403-4)	191㎡ 231명		(2) 이장 전경수
3	목화예식장 지하식당	진장로 19 (군상리 282-1)	254㎡ 307명		(3) 이장 전경수
4	에코르아파트 지하주차장	향교길 66 (군상리 1252)	1,401㎡ 1,698명		(4) 에코르 관리소장

○ 대피도



○ 진안읍 (3권역) 대피시설

번호	시설명	위치	면적/수용인원	관리책임자	대피유도요원
1	홍삼스파 지하	외사양길 16-10 (단양리 744)	509㎡ 616명	<정> 진안군 안전재난과장 <부> 진안읍장	(1) 이장 이옥례
2	홍삼빌 지하	외사양길 16-14 (단양리 743)	341㎡ 413명		(2) 이장 이옥례

○ 대피도



2. 주민등록증 전국 신규발급 · 수령 안내 [담당자 : 김현우 ☎ 430-8120]

- 시 행 일 : 2023. 1. 12.(목)
- 시행내용 : 기존 주민등록상 주민센터에서만 신청 가능했던 주민등록증 신규발급 및 수령이 전국 어디서나 가능
- 추가시행 : 2023. 2. 1.(수) 이후 인터넷(정부24)을 통한 주민등록증 신규 발급 신청 가능(신청 후 6개월 이내 지정한 지문등록 기관 방문 및 지문 등록 시 신청완료)

1. 한국농업기술진흥원 발작물 종자 신청

[담당자 : 이수윤 430-8122]

- 신청기간 : 2. 17.(금) 까지
- 대상작목 : 팥(서나,홍다,홍미인), 녹두(산포), 들깨(다유,들샘,들찬)
- 신청방법 : 희망농가 직접 농업인상담소 전화 신청(063-430-8122)
- ※ 참깨, 땅콩, 조, 수수, 기장, 콩(청자5호)은 추후 신청

2. 2022년산 콩·팥 보급종 신청

[담당자 : 이수윤 430-8122]

- 신청기간 : 3. 10.(목) 까지
- 품종/가격 : 선풍콩<27,800원/포당(5kg)>, 아라리팥<41,880원/포당(5kg)>
- 공급시기 : 2022. 4월중
- 신청방법 : (붙임 1) 콩·팥 보급종 신청서에 마을별 신청
- 품종특성

구 분	키 (cm)	개화기	내도복	병충해 저항성				백립 중(g)
				모자이크	괴저바이러스	자주무늬	콩나방	
선풍콩	67	8. 5.	강	강	강	강	강	25.9
아라리팥	51	8. 17.	강					13.1

3. 마늘·양파 웃거름 주기

[담당자 : 이수윤 430-8122]

- 1차 시용 : 2월 중·하순경(새뿌리가 나오는 시기)
- 2차 시용 : 1차 시용후 20일경
- 시 비 량 - 마늘 : 요소 17kg + 황산가리 13kg/10a당
- 양파 : 요소 17kg + 황산가리 6kg/10a당
- 포장관리 : 연약하게 자란 포장이나 물빠짐이 불량한 곳에서 노균병이 발생할 수 있으므로 적용 약제를 살포하여 피해를 사전에 예방

4. 맥류 및 사료작물 웃거름 주기

[담당자 : 이수윤 430-8122]

- 시용적기 : 2월 중·하순경 새뿌리가 2~3개 생기는 시기
- 대상작목 : 보리, 밀, 호밀
- 시 비 량 : 요소 9~12kg/10a당
- 포장관리 : 습해가 우려되는 포장은 배수로 정비를 잘해야 함

[붙임 1]

2022년산 콩 · 팥 보급종 신청서

성명	구분		수량 (5kg/포)	전화번호	비고
	선풍콩	아라리팥			

위와 같이 신청합니다.

2023년 월 일

진안읍 마을 이장 (인)

진안읍농업인상담소장 귀하