

2024. 1. 9.(화)

새로운 시작으로  
성공시대를 열어가는 **미래 진안**

# 이 장 회 의 자 료

(2024 - 1호)

- 이 회보는 사무관리규정 시행규칙에 의한 일반 문서임
- 이 회보는 내용에 따라 1년 이상 보관하여야 함

**진 안 읍**

진안읍	회보	제1회
팀별	적요	
총무팀	1. 진안읍 연초방문 안내 및 홍보 2. 2024년 농촌 빈집정비사업 홍보 3. 과속방지턱 정비대상지 추천 요청 4. 아파트 화재 피난행동대피요령 안내 5. 2024년 진안군민 안전보험 안내 6. 2024년도 진안장학숙 입사생 정기 모집 7. 2024년 리하부조직 정비내역 제출 8. 각종 동향파악 요청 9. 전북특별자치도 출범에 따른 사전 민원처리 협조요청 10. 내 집 앞 · 우리동네 눈치우기 홍보	
복지행정팀	1. 2024년 기초생활수급자 대상 확대 2. 정부양곡 신청 및 단가 안내 3. 긴급복지지원 안내 4. 이미용권 신청 및 배부 5. 목욕이용권 신청 및 배부 6. 기초연금 신청 7. 아이돌봄지원사업 정부지원 소득재판정 안내	
맞춤형복지팀	1. 2024년 ‘소금창고 만들기’ 추진 2. 진안군 위기가구 발굴 포상금 지원 사업 3. 희망2024 나눔 캠페인 「이웃돕기 성금 모금」 추진계획 안내 4. LED전등 무료 교체·설치 지원사업 안내 5. 사회복지 공동모금회 긴급지원 사업 안내 6. 복지대상자 요금감면 통합신청 안내 7. 복지사각지대 대상자 발굴 협조	
산업팀	1. 2023년 공공비축미곡 매입가격 확정 알림 2. 제17회 진안군마을축제 참여마을 모집 3. 2024년 농어촌소득지원기금 용자지원 4. 2024년도 등유·LPG 지원사업 신청 5. 2024년 유희토지·특용자원 조립사업 신청 안내 6. 2024년 산림소득분야 사업신청 안내	

진안읍	회보	제1회
팀별	적요	
산업팀	7. 2024년 FTA피해보전직불 지원 대상품목 신청 접수 8. 2024년 소규모가공시설 지원사업 9. 2024년 LPG용기 사용가구 시설개선사업 신청 10. 단체 농산물 직거래(도농교류) 지원사업 11. 2024년 2월중 전라북도 농식품인력개발원 교육 신청 12. 2024년 전주기전대학 산림치유과 신입생 모집 홍보 13. 2024년 진안군 농특산물 전자상거래 택배비 지원사업 14. 2024년 농특산물 박람회 및 직거래 참여농가 지원사업 15. 2024년 농특산물 포장재 지원 계획 16. 2024년 농업정책과 지원사업 신청 안내 17. 2024년 농축산유통과 지원사업 신청안내 18. 2024년 축산업 관련 지원사업 신청	
재무환경팀	1. 2024년 자동차세 연세액 일시납부(연납) 안내 2. 2024년 정기분 등록면허세(면허)납부 안내 3. 2024년도 클린하우스 청결지킴이 위촉 및 대상자 선발 4. 클린하우스 청결지킴이 운영현황 인식 설문조사 협조 요청 5. 국민기초생활수급자 종량제봉투 배부 안내 6. 2024년 공유재산 대부료 부과대상 정비 안내	
민원팀	1. 특별자치도 전환에 따른 민원업무 사전처리 안내 2. 민원팀 소관 홍보자료 안내	
농업인상담소	1. 2024년 새해농업인실용교육 계획 2. 2024년도 농기계 면허취득 위탁교육 신청안내 3. 벼 안전생산 육묘상자처리제 지원사업 4. 2024년 후계농업경영인 신청 접수 안내 5. 2024년도 기술보급사업 신청 안내	

## 1. 진안읍 연초방문 안내 및 홍보

[담당자 : 전재형 ☎ 430-8105]

- 일 시 : 2024. 1. 19. 13:50 ~
- 슬 로 건 : “더 깊이, 더 가까이 민생 속으로”
- 주요내용 :
  - 군민과의 대화 : 군정발전 제안 및 건의사항 수렴
  - 민생현장 및 군정현장 방문 : 애로사항 청취
- 협조사항
  - 소규모 주민숙원사업의 경우 읍사무소에 문의 및 건의
  - 서면건의 사항이 있을 경우 1. 10.까지 제출

## 2. 2024년 농촌 빈집정비사업 홍보

[담당자 : 임예지 ☎ 430-8104]

- 사업개요
  - 사업내용 : 주거환경 개선을 위한 농촌 빈집(주거·비주거용) 철거비 지원
  - ※ 슬레이트 지붕은 「슬레이트 처리지원사업」 별도 신청 必
  - 사업기간 : '24. 1. ~ 12. (예산 소진시까지)
  - 지원내용(변경)

구분	사업규모	지원금		비고
		지원율	지원금액	
2023년	(주거용) 100동 (비주거용) 50동	80%	(주거용) 최대 200만원 (비주거용) 최대 250만원	자부담 20%(의무)
2024년	(주거용) 45동 (비주거용) 25동	100%	최대 300만원	자부담 기준 삭제

- 신청방법
  - 신청기한 : '24. 1. 29. ~ 2. 29. (이후 수시 접수)
  - 신청방법 : 방문 접수(신청서, 건축물대장, 사업계획서, 견적서 등)

### 3. 과속방지턱 정비대상지 추천 요청

[담당자: 염예지 ☎ 430-8104]

- 추진개요 : 최근 과도한 과속방지턱의 충격에 따른 민원이 지속적으로 발생
- 조사개요
  - 조사기간 : ~ '24. 1. 31.(수)
  - 조사내용 : 설치기준\*에 적합하지 않아 정비가 필요한 과속방지턱
- \*설치기준 : 도로폭 ㄱ 6m이상 ⇒ 길이 3m60cm, 높이10cm  
                  ㄴ 6m미만 ⇒ 길이 2m, 높이 7.5cm
- 협조사항 : 마을 별 설치기준에 적합하지 않은 과속방지턱 제출 요청

### 4. 아파트 화재 피난행동대피요령 안내

[담당자: 염예지 ☎ 430-8104]

- 추진개요 : 최근 아파트 화재 시 대피 중 뛰어내려 사망 또는 부상 당하거나 연기흡입으로 사망하는 사례 발생
- 협조사항 : 「아파트 화재 발생 시 대피 행동요령」 홍보
  - 안내문 : A/V, 게시판, 관리사무소, 경비실 등 부착
  - 방송문 : 주기적인 안내방송 실시

### 5. 2024년 진안군민 안전보험 안내

[담당자: 염예지 ☎ 430-8104]

- 보장대상 : 진안군에 주민등록을 둔 모든 군민(자동 가입)
- 보장기간 : '24. 1. ~ 12. (1년)
- 보장내용 : 일상생활 중 예상치 못한 각종 안전사고\*로부터 사망 또는 후유장해 보장
- \*안전사고 : 폭발·화재·붕괴사고, 대중교통 이용 중 사고, 강도사고 등
- 보 험 료 : 진안군 부담
- 청구방법 : 한국지방재정공제회 직접 청구(사고일로부터 3년 이내)
- 협조사항 : 포스터 및 팜플렛 마을회관 비치 요청

### 6. 2024년도 진안장학숙 입사생 정기 모집

[담당자: 전재형 ☎ 430-8105]

- 접수기간 : 2024. 1. 2.(화) ~ 2. 2.(금)
- 선발인원 : 68명(남 32, 여 36)
- 지원자격 : 2가지 요건 충족
  - 전주시 소재 고등학교 및 전라북도 소재 대학교(전문대 포함) 신입생·재학생
  - 진안군 주민등록자[학생 또는 보호자, 선발 공고일(2023년 12월 말 기준)]
- 접 수 처 : 거주지 읍·면사무소(총무팀)

## 7. 2024년 리하부조직 정비내역 제출

[담당자: 전재형 ☎ 430-8105]

### ○ 내 용

- 「진안군 리의 하부조직 운영에 관한 조례」에 따라 2024년도 리하부 조직을 이끌어 나갈 지도자(이장, 반장, 개발위원장, 새마을지도자, 부녀회장) 선출
- 「개인정보 보호법」 제2조 제6호 규정에 따라 개인정보 제공동의서를 함께 작성하여 제출

### ○ 제출기한 : 2024. 1. 12.한

### ○ 협조사항 :

- 첨부자료(조직도)에 작성하여 기일 내 제출
- 이장님 사진(조직도 갱신용), 반장님 수당지급 계좌 제출

## 8. 각종 동향파악 협조 요청

[담당자: 전재형 ☎ 430-8105]

### ○ 대 상 :

- 마을행사 또는 기관·단체 각종 행사, 사건·사고, 주민 애·경사 등
- 교통사고, 입원, 사망, 출산, 결혼, 야유회, 마을 단합대회, 주요인사 방문 등

### ○ 협조사항

- 동향 및 행사예정시 읍사무소에 연락 요망(430-8101, 8105)

## 9. 전북특별자치도 출범에 따른 사전 민원처리 협조요청

[담당자: 전재형 ☎ 430-8105]

### ○ 일 시 : 2024. 1. 17. 18:00 ~

### ○ 내 용

- 행정서버 갱신 작업 및 전산시스템 안정화 작업
- 업무시스템 재정비 및 구역 명칭변경 작업 실시

### ○ 협조사항

- 해당기간 중 민원서류 발급 지연 및 민원처리 불가 할 수 있으므로 사전 서류 발급 및 민원처리 홍보 요청

### 겨울철 “내 집 앞 · 우리동네 눈치우기” 협조

- 근거법률 : 「자연재해대책법」 및 「진안군 건축물 관리자의 제설·제빙 책임」 조례
  - 법 제27조 및 조례 제3조(건축물관리자의 제설 책임) :  
건축물의 소유자·점유자 또는 관리자로서 그 건축물에 대한 관리 책임이 있는 자는 관리하고 있는 건축물 주변의 보도, 이면도로, 보행자 전용도로, 시설물의 지붕에 대한 제설·제빙 작업을 하여야 한다.
- 기타사항
  - 염화칼슘 마을별 최대5포(1포/25kg) 지급(이장님께 지급)  
→ 읍사무소 방문 후 수령증 작성하여 로터리철물점에 제출,  
명부(마을/이름/전화번호 등) 작성 필수
  - 내 집 앞·우리동네 및 내 점포 앞 눈치우기 의무 이행으로 안전한 겨울나기가 될 수 있도록 적극 동참하여 주시기 바랍니다.
  - 제설작업으로 인한 민원이 없도록 방송 안내 등 협조 부탁드립니다.



# 2024년 진안군민 안전보험 보장내용

연번	담보명	보장내용	보장금액
1	자 연 재 해 상 해 사 망	일사병, 열사병 등 사고로 상해 사망한 경우 (만15세 미만자 제외)	1,000만원
2	자 연 재 해 상 해 후 유 장 해	일사병, 열사병 저체온증포함 으로 3%~100%의 상해 후유장해가 발생한 경우	1,000만원 한도
3	온 열 질 환 진 단 비	열사병 및 일사병 등 진단 확정을 받은 경우	10만원
4	개 인 형 이 동 장 치 상 해 사 망	개인형이동장치 사고로 상해 사망한 경우 (만15세미만자 제외)	1,000만원
5	개인형이동장치상해후유장해	개인형이동장치 사고로 3%~100%의 상해 후유장해가 발생한 경우	1,000만원한도
6	전 세 버 스 이 용 중 상 해 사 망	전세버스이용 중 사고로 상해 사망한 경우 (만15세미만자 제외)	1,000만원
7	전세버스이용중상해후유장해	전세버스이용 중 사고로 3%~100%의 상해 후유장해가 발생한 경우	1,000만원 한도
8	사 회 재 난 사 망	사회재난(감염병제외)으로 사망한 경우(만15세미만자제외)	1,000만원
9	사 회 재 난 상 해 후 유 장 해	사회재난 (재난상황에 보고된건) 3%~100% 상해후유장해가 발생한 경우	1,000만원 한도
10	폭 발 · 화 재 · 붕 괴 · 산 사 태 사 고 상 해 사 망	폭발, 화재, 붕괴, 산사태 사고로 상해 사망한 경우(만15세미만자 제외)	1,500만원
11	폭 발 · 화 재 · 붕 괴 · 산 사 태 사 고 상 해 후 유 장 해	폭발, 화재, 붕괴, 산사태 사고로 3%~100%의 상해 후유장해가 발생한 경우	1,500만원 한도
12	대중교통 이용 중 상해 사망	대중교통 이용 중 상해 사망한 경우 (만15세미만자 제외)	1,000만원
13	대중교통 이용 중 상해 후유장해	대중교통 이용 중 3%~100% 상해 후유장해가 발생한 경우	1,000만원 한도
14	뺑소니·무보험차 상해사망	뺑소니사고 또는 무보험자동차에 의한 사고로 사망한 경우(만15세미만자 제외)	1,000만원
15	뺑소니·무보험차 상해후유장해	뺑소니사고 또는 무보험자동차에 의한 사고로 상해후유장해가 발생한 경우	1,000만원 한도
16	강 도 상 해 사 망	강도에 의해 발생한 사고로 상해 사망한 경우(만15세미만자 제외)	1,000만원
17	강 도 상 해 후 유 장 해	강도에 의해 발생한 사고로 상해 후유장해가 발생한 경우	1,000만원 한도
18	익 사 사 고 사 망	익사사고로 사망한 경우(만15세 미만자 제외)	1,500만원
19	의 료 사 고 법 률 비 용	의사의 진단에 따른 치료 중 또는 그 치료의 직접 결과로 의료사고가 발생하여 법원에 소를 제기한 경우	1,000만원 한도
20	스쿨존 교통사고 부상치료비	(만12세 이하)이 공제기간 중에 어린이보호구역으로 지정한 지역에서 교통사고로 상해를 입은 경우	1,000만원 한도
21	농 기계 사 고 상 해 사 망	농기계사고에 의해 발생한 상해의 직접적인 결과로 사망한 경우(만15세미만자 제외)	2,000만원
22	농기계사고 상해 후유장해	농기계사고에 의해 발생한 상해의 직접적인 결과로 3%~100% 상해 후유장해가 발생한 경우	2,000만원 한도
23	가 스 상 해 사 고 사 망	가스사고로 인하여 발생한 사고로 상해 사망한 경우(만15세미만자 제외)	1,000만원
24	가스상해사고 상해후유장해	가스사고로 인하여 발생한 사고로 상해 후유장해가 발생한 경우	1,000만원 한도
25	자 전 거 상 해 사 망	자전거 사고로 인하여 발생한 사고로 상해 사망한 경우(만15세미만자 제외)	1,000만원 한도
26	자 전 거 상 해 후 유 장 해	자전거 사고로 인하여 발생한 사고로 상해 후유장해가 발생한 경우	1,000만원 한도
27	개물림사고 응급실내원치료비	개물림사고로 응급실에 내원하여 진료를 받은 경우	50만원 한도
28	실버존 교통사고 부상치료비	(만65세 이상)이 보험기간 중에 노인보호구역으로 지정한 지역에서 교통사고로 상해를 입은 경우	1,000만원 한도
29	야생동물 피해보상 치료비	야생동물에 의해 직접적인 신체상의 피해의 경우 치료비	100만원

※ 「상법」 제732조에 따라 만 15세 미만자는 사망 담보내용에서 보장하지 않습니다.

※ 후유장해라 손해가 치유된 후 신체에 남아있는 영구적인 훼손 상태를 범위에서 진단 받은 경우를 말하며, 장해가 없는 일반 손해는 보장하지 않습니다.



# 아파트 화재 피난 대피요령

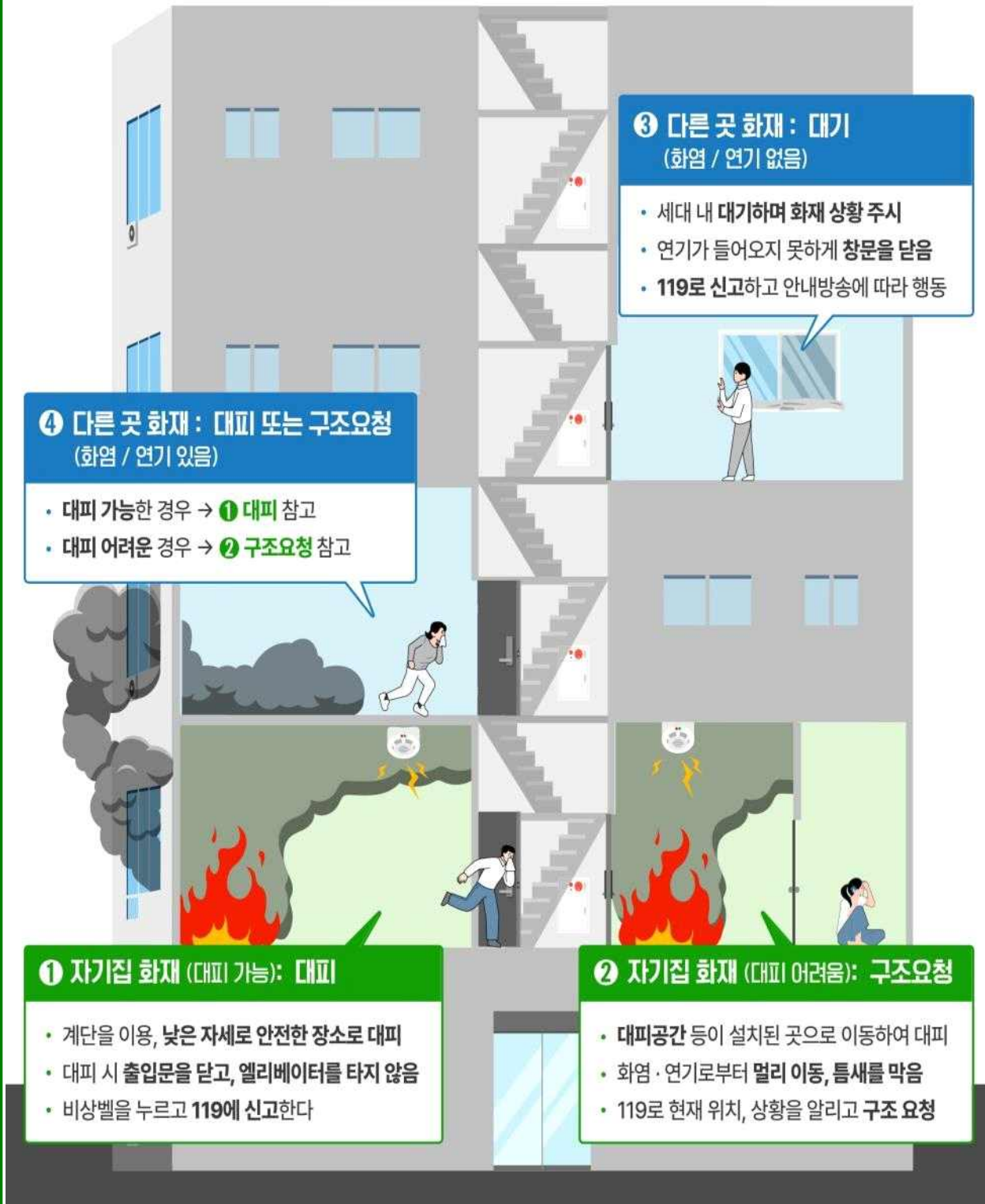

# 공직선거법 안내

## I 당부사항

- 이장은 지역사회 발전을 선도하고 지역주민을 위해 봉사하는 사람으로서 지역의 여론을 주도하는 중요한 위치에 있음
- 2024. 4. 10. 실시하는 제22대 국회의원선거 등 공직선거가 깨끗한 선거분위기 속에서 치러질 수 있도록 적극적인 역할과 협조 당부

## II 선거운동 및 선거에 영향을 미치는 행위 금지

### 1. 법원 판례 주요내용

- 선거운동을 할 수 없는 자의 하나로 이장을 들고 있는 이유는, 이장은 그 업무 및 직책상 선거에 직·간접적으로 영향을 미칠 수 있는 지위에 있어 선거에 있어서 중립성이 특히 요구되는 것이므로, 선거의 자유·공정성을 확보하기 위하여 그로 하여금 선거운동을 할 수 없도록 한 것이고, 이러한 제한은 헌법에 위반되는 규정이라고 할 수 없을 것임.(대전고등법원 1996. 12. 27. 선고 96노242 판결)

### 2. 관련법령

#### 가. 「공직선거법」 제60조(선거운동을 할 수 없는 자)

- 통·리·반장은 선거운동을 할 수 없으며,
- 선거사무장, 선거연락소장, 선거사무원, 회계책임자, 활동보조인, 연설회원, 대담·토론자 또는 투표참관인이나 사전투표참관인이 되기 위해서는 선거일전 90일까지 사임해야 하고, 선거일후 6개월 이내에는 종전의 직에 복직 불가

#### 나. 「공직선거법」 제86조(공무원등의 선거에 영향을 미치는 행위금지)

- 통·리·반장은 다음의 행위를 할 수 없음.
  - 언제나 금지하는 행위(상시 제한)
  - 소속직원 또는 선거구민에게 교육 기타 명목여하를 불문하고 특정정당이나 후보(예정)자의 업적을 홍보하는 행위

#### 업적 홍보의 개념

- 「업적」이라 함은 선거에서 긍정적 평가자료가 될 수 있는 일체의 사회적 행위를 말하고, 미담사례를 발굴 소개하려는 취지였다 하여 홍보에 해당하지 않는다고 볼 수 없음(대법원 1997.4.25. 선고 97도320).

- 지위를 이용하여 선거운동의 기획에 참여하거나 그 기획의 실시에 관여하는 행위

#### ‘선거운동 기획 참여 및 기획의 실시관여 행위’의 의미

- 특정 후보자의 당선 내지 득표, 또는 낙선을 목적으로 하는 선거운동에는 이르지 아니하는 것으로서 공무원이 선거운동의 효율적 수행을 위한 일체의 계획 수립에 참여하는 행위 또는 그 계획을 직접 실시하거나 실시에 관하여 지시·지도하는 행위를 함으로써 선거에 영향을 미치는 행위를 말하며,
- “기획(企劃)”이란 일을 계획하는 것을 의미하고, “참여”란 참가하여 관계함을 뜻하며, “관여”는 관계하여 참여함이 그 사전적 의미임(헌법재판소 2008.5.29. 결정 2006헌마1096).
- 선거운동에 필요한 자료제공, 홍보물 문안 검토, 연설문 작성, 인터뷰자료 작성, 토론관련 질문수집, 당선소감문 작성 등이 이에 해당됨.

- 정당 또는 후보(예정)자에 대한 선거권자의 지지도를 조사하거나 이를 발표하는 행위

### 3. 벌칙 : 3년 이하 징역 또는 6백만원 이하 벌금(선거법 제255조①2호, 10호.)

#### 4. 위반행위 주요사례

- OO읍의 이장인 甲은 기초의원 선거에 입후보한 000 후보자의 선거운동에 도움을 주기 위하여 지체장애인협회 소속 장애인 300여명에게 자신의 전화로 선거운동을 한 행위
- OO면의 이장인 甲은 A정당 후보자 乙과 함께 A정당 후보자의 당선에 도움을 줄 목적으로 거소투표대상자인 丙외 9명의 선거인의 집을 방문하여 그들의 투표용지에 A정당 후보자에게 직접 기표하거나, 기표하도록 종용하는 등 투표의 비밀을 침해하고, 거소투표에 영향을 준 행위
- OO면 이장인 甲은 000후보자의 선거운동을 돕고 있던 乙을 만나 ‘선거때 도와달라’는 부탁을 받은 이후 수시로 본인이 살고 있는 지역의 선거분위기를 乙에게 보고하거나, 무소속 후보자 추천을 위하여 약20여명의 선거구민들로부터 서명·날인을 받아주는 등 선거운동을 하였으며, 그 대가로 2회에 걸쳐 130만원을 제공받았음

- 주민들을 상대로 특정 정당·후보자(입후보예정자 포함)를 지지·반대하는 발언을 하는 행위
- 반상회 기타 주민모임에서 선거에 관하여 금품, 선물, 향응을 제공 또는 전달배부하는 행위
- 특정 정당·후보자(입후보예정자 포함)의 선거홍보물을 전달하거나 연설회 일정 등의 동정을 알려주는 행위
- 특정 정당·후보자(입후보예정자 포함) 또는 운동원의 부탁에 따라 통·리·반 명부를 제공하거나 주민의 성향·지지도 및 여론 등을 알려주는 행위
- 선거인명부를 열람하는 주민에게 특정 정당이나 특정 후보자에 대한 지지 또는 반대 의사를 표시하는 언행을 하는 행위
- 정당의 집회나 특정후보자 연설회시 주민을 동원하고 참여주민에게 교통비를 지급하는 행위

#### < 안 내 >

본 문서에 할 수 없는 사례로 제시된 경우 이외에도 그 행위의 주체·시기·목적·방법·대상 등 구체적인 양태에 따라 판단이 어려운 경우 진안군선거관리위원회 (☎433-2624)로 문의하여 주시기 바랍니다.

# 1

## 빈대 바로 알고 예방하기

### □ 빈대란 무엇인가?

- 피를 빨아 생명을 유지하는 불쾌 곤충으로 전세계에서 발견됨
- 감염병을 옮기지는 않으나, 낮에 가구, 침대, 벽 틈 등에 숨어 있다가 주로 잠자는 동안 노출된 피부를 물어 붉은 반점, 가려움증을 유발함

### □ 빈대에 물렸을 때 치료 방법

- 빈대에 물린 부위를 긁지 말 것
- 가려움증과 2차 감염을 예방하기 위해 증상에 따른 치료  
(항히스타민제 복용, 코르티코스테로이드 도포 등 의사 처방에 따름)

### □ 빈대 방제 방법

2023.11.9.
질병관리청

## 빈대 방제 방법

빈대를 확인 후 실시(예방적 살포 비효율적)  
다가구, 숙박업소 등 오염장소 주변으로 물리적 방제를 우선 실시하고,  
화학적 방제는 보조적으로 수행

---

**물리적 방제 방법**

**1**

스팀 고열을  
빈대가 서식하는  
가구 틈과 벽 틈에 분사

**2**

청소기의 흡입력을  
이용하여 제거

**3**

오염 직물은  
50~60°C 건조기에  
약 30분 이상 처리

---

**화학적 방제 방법**

**1**

살충제 처리(공기소독 금지)  
\*환경부 승인 제품  
직접분무 시 보호복과 보호장비 필요  
(가정에서는 마스크 등 보호장비 착용 필수)

**2**

가열 연막 또는  
훈증(일명 연막탄) 이용 금지,  
숨어 있던 빈대가 약제를 피해  
다른 곳으로 이동

**3**

피부에 직접 닿을 수 있는 의류,  
매트리스, 베개, 침대 등  
살충제 사용 제외

5/7

## 2

## 2023-2024절기 코로나19 무료 예방접종

☐ **접종 일정 : 2024. 3. 31. 까지**

☐ **접종 비용 : 무료**

☐ **접종 연령 및 횟수**

접 종 연 령	접 종 횟 수	비 고
12세 이상	1회 접종	
5 ~ 11세(소아)	1회 접종	
6개월 ~ 4세 영·유아 미접종자	2회 접종 (8주 간격)	※ 영·유아는 백신 간 교차 접종 불가

※ 백신은 의료기관별로 상이 할 수 있음.

☐ **접종기관 : 위탁의료기관, 예약 없이 당일 접종 가능**

- 12세 이상 : 진안군의료원, 구세의원, 김홍기가정의학과의원, 마령가정의학과의원,  
마이외과정형외과의원 송외과의원, 우리가정의학과의원, 진안의원
- 11세 이하(소아 및 영·유아) : 진안군의료원, 우리가정의학과의원, 보건소

※ 영·유아는 백신 교차 접종이 불가하므로 의료기관 문의 후 방문

의 료 기 관 명	전 화 번 호
구세의원	063-433-2620
김홍기가정의학과의원	063-433-2341
마령가정의학과의원	063-432-2524
마이외과 정형외과의원	063-432-6000
송외과의원	063-433-4188
우리가정의학과의원	063-433-6800
진안의원	063-433-6312
진안군의료원	063-430-7000

진안군 보건소 감염병관리팀 ☎ 063-430-8548



### 3

## 마이코플라스마 폐렴균 감염증 예방하기

### □ 마이코플라스마 폐렴균이란?

- 마이코플라스마 폐렴균에 의해 감염되는 급성 호흡기 감염증으로  
주로 학령기 아동 및 젊은 성인에서 폐렴의 주요 원인
- 환자가 기침, 재채기 등을 할 때 **비말(호흡기 분비물)**로 전파

### □ 임상적 특징

- 감염 초기 발열, 두통, 콧물, 인후통, 기침이 2주 이상 지속  
호흡기 증상 이외에는 구토, 복통, 피부발진 동반 등
- 증상 악화 시 폐렴, 폐농양, 폐기종, 기관지확장증 등 합병증 발생 가능

### □ 예방 방법

- 마이코플라스마 폐렴균 백신은 없으나 호흡기 감염병 예방을 위한 5대 수칙 준수 시 예방 가능

#### ※ 호흡기 감염병 5대 예방수칙



#### 첫째, 기침예절 실천

- ① 호흡기 증상 있을 시 마스크 착용하기
- ② 기침할 때는 휴지와 옷소매로 입과 코 가리기
- ③ 기침한 후에는 비누로 손씻기
- ④ 사용한 휴지나 마스크는 바로 쓰레기통에 버리기



#### 둘째, 올바른 손씻기의 생활화

- ① 흐르는 물에 비누로 30초 이상
  - ② 외출 전후, 식사 전후, 코 풀거나 기침·재채기 후, 용변 후 등
- ※ 비누로 손 씻으면, 호흡기 감염병 5명 중 1명이 예방 가능



#### 셋째, 씻지 않은 손으로 눈, 코, 입 만지지 않기



#### 넷째, 실내에서는 자주 환기하기

- ① 하루에 최소 3회, 매회 10분 이상 창문 열기
- ② 학교, 어린이집 등 공공시설에서는 출입문과 창문을 동시에 열기



#### 다섯째, 발열 및 호흡기 증상 시 의료기관 방문하여 적절한 진료받기

진안군 보건소 감염병관리팀 ☎ 063-430-8521~3



## 1. 2024년 기초생활수급자 대상 확대

[담당자: 임지영 ☎ 430-8137]

○ 기준 중위소득 확대 : 1인가구 기준 7.25%, 4인가구 기준 6.09% 인상

구분	2023년	2024년
1인 가구	2,077,892	2,228,445
2인 가구	3,456,155	3,682,609
3인 가구	4,434,816	4,714,657
4인 가구	5,400,964	5,729,913

\* 기준 중위소득 : 기초생활보장제도 급여별 선정기준 등에 활용하기 위해 중앙생활보장위원회의 심의·의결을 거쳐 보건복지부장관이 고시하는 국민가구소득의 중위값

- 급여종류별 선정기준 : 생계급여 30% → 32%, 주거급여 47% → 48%

<2023년도 및 2024년도 급여별 선정기준>

(단위: 원/ 월)

가구원 수		1인	2인	3인	4인	5인	6인
생계급여 (중위 32%)	' 23년	62만3,368	103만6,846	133만445	162만289	189만9,206	216만8,394
	' 24년	71만3,102	117만8,435	150만8,690	183만3,572	214만2,635	243만7,878
의료급여 (중위 40%)	' 23년	83만1,157	138만2,462	177만3,927	216만386	253만2,275	289만1,193
	' 24년	89만1,378	147만3,044	188만5,863	229만1,965	267만8,294	304만7,348
주거급여 (중위 48%)	' 23년	97만6,609	162만4,393	208만4,364	253만8,453	297만5,423	339만7,151
	' 24년	106만9,654	176만7,652	226만3,035	275만358	321만3,953	365만6,817
교육급여 (중위 50%)	' 23년	103만8,946	172만8,077	221만7,408	270만482	316만5,344	361만3,991
	' 24년	111만4,222	184만1,305	235만7,328	286만4,956	334만7,867	380만9,184

\* 2027년 35% 이하 가구까지 단계적으로 상향

○ 2024년 변경 내용

- 2000cc 미만 자동차는 소득 산정에서 제외
- 의료 급여 부양의무자 재산 기준 상향 : \*4급지의 경우 1억 9,500만원 ~ 3억 6,400만원
- 의료급여 수급자 중증 장애인 포함 부양의무자 기준 미적용
- \* 4급지 : 서울, 경기, 광역, 세종, 창원 외 지역

## 2. 정부양곡 신청 및 단가 안내

[담당자: 임지영 ☎ 430-8137]

- 지원대상 : 기초생활수급자, 차상위계층 중 정부양곡 구입 신청자
- 신청기간 : 매월 5일 이전에 신청(연중상시 신청가능)
- 신청방법 : 진안읍 복지행정팀 방문 및 온라인 신청
- 공급방법 : 매월 정해진 기간에 해당가정으로 배달

구 분			양곡대금(원)	군 지원(원)	개인부담(원)
신곡(23년산)	10Kg	생계·의료급여 수급자	27,380	24,880	2,500
		주거·교육급여 수급자 및 차상위		17,380	10,000

### 3. 긴급복지지원 안내

[담당자 : 임지영 ☎ 430-8137]

- 신청기간 : 연 중
- 대 상 : 갑작스러운 위기상황 발생으로 생계유지가 어려운 가구
  - 주소득자 또는 부소득자의 실직이나 휴폐업으로 인한 소득상실
  - 수술 또는 입원이 필요한 중한 질병·부상을 당한 경우
  - 화재나 자연재해로 인한 거주지에서 생활 곤란 등
- 소득·재산기준
  - 소득기준 : 소득인정액 중위소득 75%이하(4인기준, 월 4,297,435원 이하)
  - 재산기준 : 농어촌 1.3억원 이하(일반재산, \*금융재산, 보험, 주택청약 등)  
\*금융재산 합계액 : 4인 기준 1천 173만원 이하(1인 기준 822만원 이하)
- 지원내용

종류	생계지원	의료지원	주거지원	비고
금액	1,833.5천원/월(4인기준)	300만원 이내	250.5천원/월 이내(4인기준)	

- 신청방법 : 읍 복지행정팀 상담 후 신청

### 4. 이미용권 신청 및 배부

[담당자 : 우광일 ☎ 430-8147]

- 대 상 : 만 70세이상(1954년 1월생)
  - 지급기준 : 연 120,000원(월 10,000원)
  - 사용방법 : 이용 후 지급(10,000원 3매, 5,000원 6매, 초과분 본인부담)
  - 신청제외대상: 노인요양시설 입소자 제외, 전출자
- ※ 일괄사용 및 현금 교환 절대 불가(부정사용 적발시 지원 대상에서 제외)

### 5. 목욕이용권 신청 및 배부

[담당자 : 우광일 ☎ 430-8147]

- 대 상 : 만 65세이상(1959년 1월생), 장애인, 수급자
- 지급기준 : 연 18매(월 2매 지급) / 1매당 6천원 \*하절기(7.8.9월 제외)
- 신청제외대상: 노인요양시설 입소자, 수급변동자, 전출자

#### <유 의 사 항>

- 목욕이용권 지원 대상자 외 타인 부정사용 금지
  - ⇒ 지원대상자 외 타인 양도 불가 및 부당사용 금지
  - ⇒ 목욕이용권 사용 대상자 확인(목욕탕 사업자)
  - ⇒ 미사용 목욕이용권에 대해 부정수령(현금 교환 등) 금지(목욕탕 사업자)
- 부정사용 발견시 지원조례에 따라 환수 및 목욕비 지원 중단 조치 실시

## 6. 기초연금 신청

[담당자 : 우광일 ☎ 430-8147]

- 신청대상 : 만 65세 이상의 한국 국적을 갖고 관내 거주하는 어르신
- 신청기간 : 만 65세 생일이 속하는 달의 1개월 전부터 신청 가능  
※ 2024년 01월 신청대상 : 1959년 02월생
- 신청 : 읍 복지행정팀 또는 국민연금공단 진안 지사, 온라인(복지로)
- 제출서류 : 신분증, 기초연금 지급받을 통장, 배우자의 금융정보제공동의서, 전·월세계약서(해당자), 부채증명서(해당자)

## 7. 아이돌봄지원사업 정부지원 소득재판정 안내[담당자 : 우광일 ☎ 430-8147]

- 내용 : 부모의 맞벌이 등으로 양육공백이 발생한 가정의 만 12세 이하 아동을 대상으로 찾아가는 아이돌봄미 서비스 제공
- 신청대상 : 정부지원 가정(가,나,다형) 및 아이돌봄서비스를 이용하고자 하는 가정
- 기간 : 2024년 1월 1일 ~ 1월 31일  
※ 소득재판정 받지 않은 이용자는 2024.2.1.부터 정부지원 중단
- 신청 : 읍 복지행정팀 또는 온라인(복지로 bokjiro.kr) 신청

저소득층 아동 청소년  
인공달팽이관 수술지원사업

# 우리루키

## WOORI LOOK&HEAR



우리금융미래재단과 사랑의달팽이가 함께  
인공달팽이관 수술이 필요한  
저소득층 아동·청소년에게 소리를 선물합니다.

### 지원대상

- 연령: 0~만 24세 이하 아동 및 청소년
- 대상: 기준 중위소득 120% 이하 (기초생활수급자, 차상위계층 포함)
- 2023년 건강보험료납입 산정표

가구원수	건강보험료 자기부담금		
	직장가입자	지역가입자	혼합
1인	105,874원	64,626원	127,958원
2인	147,280원	105,944원	148,789원
3인	189,109원	147,855원	191,845원
4인	230,142원	196,236원	233,952원

※ 2024년 건강보험료납입 기준은 변경되오니 참고 바랍니다.

### 지원내용

아동	(요양급여 적용시) · 인공달팽이관 수술비 · 언어재활 치료비
성인 (만 24세 이하)	· 인공달팽이관 수술비

※ 아동 인공달팽이관 수술 요양급여 미적용 시,  
1천만 원 한도로 수술비만 지원

### 접수 및 문의

접수기한: 2024년 7월까지

접수방법: 사랑의달팽이 홈페이지 접수

※ 본 프로젝트 종료후에도 기존 인공달팽이관 수술 사업은  
상시접수 받습니다. (기준중위소득 100% 이내)

문의: 02-541-9555



수술신청  
바로가기 ▶



## 1. 2024년 '소금창고 만들기' 추진

[담당자 : 박한선 ☎ 430-8142]

○ 사업명 : **소금창고** 만들기

- 소중한 후원금으로 희망 창문을 달아주려 언제든지 달려가는 사업

○ 사업기간 : 2024년 연중 \* 모금 목표액 : 24,000천원

○ 추진주체 : 진안읍 지역사회보장협의체

○ 사업내용 : 모금액으로 진안읍 특화사업 추진 및 복지사각지대 대상자 지원

○ '23년도 추진 성과

- 사랑 굽는 삼겹 파티(연 36가구, 비예산 / 후원: 진안농협) : 연 중
- 홍삼 갈비탕 지원(연 36가구), 비예산 / 후원: 우래한우) : 연 중
- 밑반찬 배달지원 사업 운영(연 264세대, 6,240천원) : 연 중
- LED전등 교체 지원 운영(연 47가구, 1,000천원) : 연 중
- 아동 책놀이 프로그램(지역아동센터이용아동 20명, 2,400천원) : '23.4~11.
- 착한가게 단체 가입식 진행(8개소/한우전문점 외 7개소) : '23.10.6.
- 방한용품(이불) 지원(10세대, 1,000천원) : '23.12.



착한가게 단체가입식



아동책놀이 프로그램 운영



방한용품(이불) 지원

○ 모금대상 : 관내·외 진안읍민 모두(지역 주민 및 기관, 단체, 향우회 등)

※ 기부프로그램(붙임1 참고) / 지정기탁신청서 별첨

○ 소금접수 : 매월 또는 수시(소금 : 소중한 후원금(품), 소중한 민·관 후원 협약)

○ 신청방법 : 읍사무소 방문상담 후 구비서류 제출

○ 후원계좌 : 농협(508-01-042675) / 전북은행(505-13-0311109)

(예금주 : 전라북도사회복지공동모금회)

○ 접수처 : 진안읍행정복지센터(☎430-8142), 진안읍지역사회보장협의체

○ 사업내용 : 모금액으로 진안읍 특화사업 추진 및 복지사각지대 대상자 지원

※ 기부혜택 : 연말 기부금영수증 발행 및 세제 혜택



## 2. 진안군 위기가구 발굴 포상금 지원 사업

[담당자 : 박한선 ☎ 430-8142]

- 내 용 : 「진안군 위기가구 발굴 포상금 지원 조례」 제3조에 따른 위기가구로 신고된 가구의 구성원이 「국민기초생활보장법」에 따른 생계·의료급여수급자로 새로 선정되는 경우 해당 가구를 신고한 사람에게 예산의 범위에서 위기가구 발굴 포상금 지급
- 지원제외
  - 「사회보장급여의 이용·제공 및 수급권자의 발굴에 관한 법률」 제13조제2항 각 호의 신고의무자나 공무원이 신고한 경우
  - 신고된 가구의 구성원 또는 친족이 신고한 경우
- 지원금액 : 1건당 50,000원 / (연간상한액) 신고자 1인당 300,000원
- 신청서류 : 위기가구 발굴포상금 지원 신청서, 개인정보 제공 동의서
- 추진절차 :

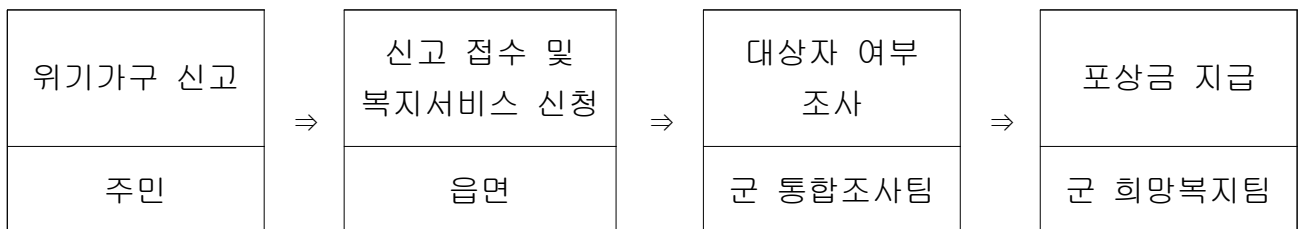

## 3. 희망2024 나눔캠페인 『이웃돕기성금 모금』 추진계획 안내 [담당자: 이선화 ☎ 430-8141]

- 기 간 : 2023. 12. 1. ~ 2024. 1. 31.(2개월간)
- 주 관 : 전라북도 사회복지공동모금회
- 목 표 액 : 63,000천원
- 참여대상 : 진안읍민(기관·사회단체, 주민 등 자율참여)

#### 4. LED 전등 무료 교체·설치 지원사업 안내

[담당자 : 박한선 ☎ 430-8142]

- 기 간 : 2024년 1월 ~ 12월
- 대 상 : 연간 30여 세대(순차적 설치 예정)
- 신 청 : 읍사무소 맞춤형복지팀
- 지원내용 : 저소득 취약계층(중위소득 100%이내)에 안방 및 거실 등 기존 노후화된 형광등, 백열등을 LED등으로 교체
- 협조사항 : 대상자 추천 요망
- 지원방법 : 맞춤형복지팀, 협의체 위원 등 방문 설치
- 후 원 : 진안사랑봉사회, 제일전업사 재능 나눔

#### 5. 사회복지 공동모금회 긴급지원 사업 안내

[담당자 : 박한선 ☎ 430-8142]

- 신청기간 : 연중
- 지원대상 : 중위소득 100%이내 저소득층
- 소득기준 : 소득인정액 중위소득 100%이하 (단위 : 원)

구 분	1인	2인	3인	4인
중위소득100%	2,228,445	3,682,609	4,714,657	5,729,913

- 지원내용 : 긴급 생계비, 의료비, 화재피해 지원(접수일로부터 15일 이내 지원)

구분	저소득층 응급지원 사업		재해·재난 긴급지원 사업		
상세 항목	생계 지원	의료 지원	화재피해	재해 . 재난피해	
				개인	법인.기관.단체.시설
지원 규모	. 1인 가구 : 40만원 . 2인 가구 : 60만원 . 3인 가구 : 80만원 . 4인 가구 이상 : 100만원	300만원 이내	. 전소 : 300만원 이내 . 반소/부분소 : 150만원 이내	500만원 이내	2,000만원 이내

※ 생계비 지원금 : 행복e음상의 가구원 수별 정액지원

- 지원방법 : 세대주 계좌 입금
- 신청방법 : 읍사무소 방문상담 후 지원내용별 구비서류 제출



## 6. 복지대상자 요금감면 통합신청 안내

[담당자 : 김이안 ☎ 430-8138]

- 기 간 : 연중
- 대 상 : 기초생활수급자, 차상위계층, 장애인, 기초연금 수급자
- 신청방법 : 신분증, 고지서 지참 후 읍사무소 방문신청
- 감면종류 : TV수신료, 전기요금, 도시가스요금, 상하수도요금, 이동통신요금  
(최대 5개까지 통합신청 가능)

※ 상하수도요금 감면 신청(생계·의료급여 수급자, 심한장애인, 다자녀) 문의

➡ 상하수도과 수도운영팀(☎430-8732)

## 7. 복지사각지대 대상자 발굴 협조

[담당자 : 박한선 김이안 ☎ 430-8142, 8138]

- 기 간 : 연중
- 발굴대상
  - 의료위기, 경제적 어려움을 겪는 가구
  - 각종 요금 장기 체납 가구 등
- 내 용 : 실직, 질병, 소득상실 등 사회적 위험 발생 시 신속 연락
  - 한부모 가구, 1인 가구, 주거취약 가구 등 위기우려 가구
  - 단전, 단수, 건강보험료 체납, 의료비 과다 지출 등 복지 위기 발생
  - 가족 구성원의 질병, 노령, 장애 등으로 돌봄 부담이 과중한 가구
- 협조사항
  - 마을 내 취약가구 수시 확인
  - 위기가구 발생 시 맞춤형복지팀 신속의뢰

## 【기부 프로그램】

### ■ 정기기부-착한가게

- 중소규모의 자영업에 종사하며 매출액의 일정액 기부를 통해 나눔을 실천하는 가게
- 3만원 이상, 일정액을 매월 기부
- ‘착한가게 인증현판’ 제공

### ■ 정기기부-착한가정

- 가족구성원 전체가 일정액을 어려운 이웃들에게 나누는 가정
- 가족구성원이 함께 2만원 이상, 일정액을 매월 기부
- ‘착한가정 인증액자’ 제공

### ■ 정기기부-1인 1계좌 갖기

- 어려운 이웃을 위해 한달에 한번 커피 한잔, 한끼의 식사 값을 기부
- 한달에 한번 일정액을 지속적으로 기부
- 연말 기부금영수증 발행 및 세제혜택

### ■ 일시기부

- 우리지역 복지사각지대 해소를 위하여 기부에 참여
- 연말 기부금영수증 발행 및 세제혜택

[착한가게/가정 인증 액자, 현판]



[붙임 2]

## 진안군 진안읍 복지허브화 정기기부(CMS) 지정기탁신청서

해당  
칸에  
√표시)

## □ 착한가게

☐ 착한가정

☐ 1인1계좌

자영업자 월3만원 이상 (인증현판)

가정 월2만원 이상 (인증액자)

금액 제한 없음

<b>후원자</b>	성명 명칭	사업자등록번호 (주민등록번호)			
	※ 기부금영수증 발급을 위한 주민번호 수집근거 - 소득세법 시행규칙 서식 45의2, 사회복지공동모금회법 제18조2항(영수증 발행)				
	연락처	핸드폰 : 이메일 :			
<b>대표자 (법인일 경우)</b>			부서/담당자		
<b>주 소</b>	□□□□□□				
<b>지정내용</b>	<b>진안군 진안읍 지역사회보장협의체 복지허브화 사업</b>				
<b>약정금액</b>	<input type="checkbox"/> 5,000원 <input type="checkbox"/> 10,000원 <input type="checkbox"/> 20,000원 <input type="checkbox"/> 30,000원 <input type="checkbox"/> 기타 (매월      원)				
<b>자동이체신청 기재사항</b>	예금주	생년월일		이체일	<input type="checkbox"/> 10일 <input type="checkbox"/> 25일
	은행명	계좌번호			
<b>신청안내</b>	※ 후원자와 입금자가 달라도 회원이 가능하며, 입금자의 생년월일 기재가 필요합니다. 전화) 063-282-0606    팩스) 063-282-0607 주소) (55005) 전북 전주시 완산구 기린대로 194. 9층 사랑의열매 <b>☞ 신청서 작성 후 FAX 또는 메일(jbchest@hanmail.net)로 회신 부탁드립니다.</b>				
본사(본인)는 위와 같이 기부금을 정기 지정기탁하고자 신청하며, 기부금의 집행잔액이 발생할 경우 귀회 회규가 정하고 있는 바에 따라 일반성금으로 전환하는 것에 대하여 동의합니다.					
				년	월
				일	
<b>기부자 (명칭/성명) (인)</b>					
<b>☞안내사항)</b> 다음 중 하나에 해당되는 경우에는 사회복지공동모금회가 재지정을 요청할 수도 있습니다.					
1. 지정대상 가운데 부적격자가 있는 경우    2. 지정대상과 기부자가 특수 이해관계에 있는 경우 3. 기타 지정내용이 사회복지공동모금회법과 회규에 위배되는 경우 ※ 특수 이해관계에 있는 경우란, 혈족·인척 등 친족관계에 있는 자 (6촌 이내의 혈족, 4촌 이내의 인척, 배우자, 친생자로서 다른 사람에게 친양자 입양된 자 및 그 배우자·직계비속), 임원·사용인 등 경제적 연관관계에 있는 자, 주주·출자자 등 경영지배관계에 있는 자 등 국제기본법 제2조제20호 및 동법시행령 제1조의 2에 해당하는 자를 말함.					
<b>【개인정보 수집 · 활용 및 제3자 제공 동의서 】</b>					
사회복지공동모금회(이하 “모금회”라 함)는 「개인정보 보호법」 제15조에 의거하여 개인정보수집 및 이용에 관한 정보주체의 동의절차를 준수하며, 고지 후 수집된 정보는 모금회의 개인정보 수집 및 이용목적외의 용도로는 절대 이용,제공되지 않습니다. 기부자는 정보주체로서 개인정보의 삭제 · 처리정지 요구와 개인정보의 수집 · 이용 및 제공에 대한 동의 거부할 수 있으나, 이 경우 모금회에서 수행하는 아래의 업무와 관련된 서비스제공이 불가합니다.					
가. 기부금영수증의 발급, 나. 소득공제를 위한 국세청 연말정산 서비스에 필요한 자료제공, 다. 정기기부금의 CMS(금융결제원)연계 출금처리					
1. 본인은 모금회가 「개인정보 보호법」 제15조제1항 및 제24조제1항제1호에 의거, 다음과 같이 본인의 개인정보 및 고유식별정보(이하 “개인정보”라 함)를 수집 · 이용하는 것에 대하여 <b>■ 동의합니다. □ 동의하지 않습니다.</b>					
가. 개인정보의 수집 · 이용자(개인정보처리자) : 모금회 나. 개인정보의 수집 · 이용 목적 : 모금회에서 처리하는 기부금관련 업무(발급 · 기부내역제공 등) 다. 개인정보의 수집 · 이용 항목 : 개인정보 등(성명, 주민등록번호(외국인등록번호), 연락처, 주소, 전자메일주소, 계좌번호 등) 라. 개인정보의 보유 및 이용기간 : 5년					
2. 본인은 모금회가 「개인정보 보호법」 제17조제1항제1호에 의거, 다음과 같이 본인의 개인정보를 제3자에게 제공하는 것에 대하여 <b>■ 동의합니다. □ 동의하지 않습니다.</b>					
가. 개인정보를 제공받는 자 : 기부금의 자동 출금을 위한 금융결제원, 기부내역의 소득공제 확인을 위한 국세청 나. 개인정보를 제공받는 자의 이용 목적 : 정기기부금의 출금 및 기부금 소득공제 근거자료 활용 다. 제공하는 개인정보의 항목 : 위 1호 다목에 해당하는 개인정보 라. 개인정보를 제공받는 자의 보유 및 이용기간 : 5년					
3. 본인은 위 1~2호에 대해 동의를 거부할 수 있다는 안내를 받았으며 <b>■</b> , 또한 본인의 동의가 없을 때에는 모금회가 처리제공하는 일부 서비스를 받을 수 없다는 안내를 받았습니다 <b>■</b> .					
본인은 본 동의서의 내용과 개인정보 수집 · 처리 및 제3자 제공에 관한 본인의 권리에 대하여 이해하고 서명합니다.					
				년	월
				일	
				<b>기부자 (명칭/성명) (인)</b>	

## 1. 2023년 공공비축미곡 매입가격 확정 알림 [담당자 : 박창경 ☎ 430-8112]

○ '23년산 공공비축미곡 등급별 매입가격 (단위 : 원, 조곡/40kg)

등 급	특 등	1 등	2 등	3 등
포대벼 (가격지수)	72,440	70,120	67,010	59,640
산물벼	71,640	69,320	66,210	58,850

## 2. 제17회 진안군마을축제 참여마을 모집 [담당자 : 김초희 ☎ 430-8114]

○ 신청기한 : 2024. 1. 11. (목)까지

○ 모집분야

① 마을

- 마을의 관광자원과 연계한 계절별 이야기가 있는 마을축제
- 마을만의 특색있는 전통행사를 진행하며 농촌의 공동체 문화를 복원할 수 있는 마을축제
- 마을만들기사업과 연계한 체험 등 마을의 주제가 있는 마을축제

② 기관단체

- 지역민들의 공동체성을 장려하고 함께 살고싶은 지역사회를 만들어 가는데 부합한 프로그램을 진행할 수 있는 기관단체
- 지역사회의 발전과 주민생활에 도움이 되며, 구성원과 참여대상이 마을(마을 주민)이 되는 기관단체

○ 지원금 : 개소당 200만원~ 500만원

※ 지원금 집행가능항목 : 홍보비, 공연비, 소모품(재료)구입비, 물품 및 차량 임대비, 체험비, 강의비, 음식 식재료비 \* 행사준비식사비, 인건비 유류비는 절대 불가

## 3. 2024년 농어촌소득지원기금 용자지원 [담당자 : 박민주 ☎ 430-8113]

○ 신청기한 : 24년 상·하반기(미정)

○ 지원대상 및 조건

- 고소득, 고부가가치 소득원개발 및 유통으로 소득증대 가능 농가
- 지원금액 : 농가 50백만원, 법인 70백만원

※ 2년거치 5년 균분 상환, 연이율 1.5% / 총사업비에서 인건비로 30%를 초과할 수 없음

○ 신청방법 : 읍사무소 산업팀 방문 ※ 용자실행기관 : 농협은행 진안군 지부

## 4. 2024년도 등유 · LPG 지원사업 신청

[담당자 : 김초희 ☎ 430-8114]

- 대 상 : 등유 또는 LPG 보일러 사용하는 기초생활수급세대 및 차상위계층
- 신청기한 : 2024. 1. 16.(화)까지 ※ 방문시 도장 지참
- 사용기한 : '24. 1. 10. ~ '24. 6. 30.
- 신청방법 : 읍사무소 방문 후 신청서 작성
- 지원금액 및 이용권 형태

구분		세대수	지원금액	이용권형태	비고
기초생활 수급자	에너지바우처 수급	1인	343,800원	실물카드 (체크, 무계좌, 선불카드) *기존카드 사용가능 *재발급 가능	
		2인	256,600원		
		3인	136,100원		
		4인 이상	-		
	에너지바우처 비수급	-	592,000원		
차상위계층		-	592,000원	선불카드	

## 5. 2024년 유휴토지 · 특용자원 조림사업 신청 안내

[담당자 : 조순오 ☎ 430-8111]

- 신청기한 : 2024. 1. 17.(수)까지
- 지원대상 : 임가 · 농가
- 지원요건 : 7,200천원/ha(보조 90%, 자담 10%)
  - 유휴토지
    - 2년 이상 해당 토지 본래의 용도로 사용하고 있지 아니하는 토지
    - 전, 답, 과수원, 목장용지 또는 잡종지로서, 토지소유자가 산림으로 전환하려는 토지
    - 마을 공한지, 도심지 자투리 땅, 녹지조성 대상지, 도로·하천변에도 가능
  - 특용자원
    - 1년 이내 벌채 된 임지 및 본인 소유의 임야 또는 대리 경영을 통하여 미립목지에 유실수를 조림하고자 하는 경우
- 지원수종 : 수실류, 약용류(밤나무는 과잉 생산을 감안 지원대상 수종에서 가급적 제외)
  - 밤, 감, 잣, 호두, 대추, 은행, 도토리, 개암, 석류, 돌배 등(ha당 1,000본)
  - 오갈피, 산수유, 구기자, 두충, 헛개, 음, 참죽, 산초, 초피, 옷 등
  - ※ 머루, 다래, 복분자 딸기, 산딸기, 오미자, 골담초, 화살나무, 목단 제외
- 제출서류 : 신청서, 등기부등본, 임야(토지)대장, 임대차 계약서(타인소유인 경우) 등

## 6. 2024년 산림소득분야 사업신청 안내

[담당자 : 조순오 ☎ 430-8111]

- 신청기한 : 2024. 1. 17.(수)까지
- 지원자격
  - 임업인, 임업후계자, 독립가, 신지식농업인(임업분야), 영농조합법인, 농업회사법인, 산림조합 등
- 제출서류 : 신청서, 임업인 증빙자료, 견적서(2개 이상) 등
- 세부 지원요건

세부사업	보조비율(%)				지원내용	비고
	국비	지방비 (3:7)	융자	자부담		
합 계						
<input type="checkbox"/> 친환경 임산물 재배관리	1,400원	600원 ~			○ 유기질비료 지원(원/20kg)	정액
	1,000 ~ 1,400원	600원 ~			○ 부속유기질비료(원/20kg)	정액
<input type="checkbox"/> 산림작물 생산단지 조성	20	30	30	20	○ 생산기반시설 규모화·현대화 지원 * 울타리, 관정·관수, 감시시설, 작업로 등 임산물 생산에 직접적으로 사용되는 기반시설 * 종자·종묘, 인건비 등	자체
	0	50	30	20		
<input type="checkbox"/> 임산물 생산기반 조성	20	30	30	20	○ 생산장비 및 생산기반시설 현대화(보완) 지원 * 생산장비(차량은 대상 아님), 산림버섯재해예방시설(보완), 작업로 보수, 밤나무노령목 관리	
<input type="checkbox"/> 임산물 상품화 지원	20	30	30	20	○ 표준규격 내·외부포장재, 포장디자인 개선 지원 등 * 지리적표시 등록단체는 총사업비의 50%이하 홍보 및 마케팅 사용 가능	
<input type="checkbox"/> 임산물 유통기반 조성	20	30	30	20	○ 유통시설 장비 지원 - 유통 화물차량, 유통장비 및 기자재, 저장·건조시설, 가공장비 등	
<input type="checkbox"/> 산양삼 생산과정 확인	40	60	-	-	○ 산양삼 생산적합성조사·품질검사 수수료 지원 * 1인당 5건까지, 1건당 38만원	
<input type="checkbox"/> 산림작물생산시설 자재지원	-	50	-	50	○ 기시설된 생산기반시설 보수 및 유지관리 지원 - 방초매트, 비닐, 입간판, 호스 등 자재	

## 7. 2024년 FTA 피해보전직불 지원 대상품목 신청 접수

[담당자 : 박창경 ☎ 430-8112]

- 신청기한 : 2024. 1. 19.(금)까지
- 신청품목 : 피해를 받은 품목 중 노지채소류·특용작물 품목 추가 신청
- 현재 대상품목 ※ 유의사항 : 현재 대상품목은 별도 신청 불필요

구 분	FTA 수입피해 모니터링 품목(42개 품목)
식량분야(11)	보리, 밀, 옥수수, 조, 수수, 울무, 감자, 고구마, 대두, 녹두, 팥
축산분야(9)	쇠고기(한우/육우/송아지), 돼지고기, 닭고기, 오리고기, 우유, 계란, 꿀
원예·특작분야(17)	참깨, 체리, 키위, 감귤(시설/노지/만감류), 포도(노지/시설), 상추, 당근, 오이, 멜론, 딸기, 양파, 카네이션, 선인장, 수삼
임업분야(5)	호두, 밤, 잣, 은행, 대추 ※ 임업분야 신청기한 : 2024. 1. 8.(월)까지

## 8. 2024년 소규모가공시설 지원사업

[담당자 : 김초희 ☎ 430-8114]

- 신청기한 : 2024. 1. 24.(수)까지
- 지원대상
  - 농업인 5인이상 참여 작목반(회) 및 생산자단체, 영농조합법인, 농업회사법인
  - 연 매출액 2억 미만의 소규모 식품기업 ※홍삼 가공시설 지원 제외
- 지원내용 : 농산물 가공시설 개·보수 / 농산물 가공 기계·장비
  - ※ 신축·증축 제외 / 소모성 장비 제외
- 보조비율 : 보조 50%, 자부담 50%
- 지원한도 : 개소당 50,000천원 이내
- 신청서류

공통	<ul style="list-style-type: none"> <li>- 신청서 및 사업계획서, 통장사본, 토지 및 건물 등기부 등본</li> <li>- 세부사업별 견적서 2부 이상, 견적업체 사업자등록증, 자격증 사본</li> <li>- 전년도 원료농산물 구입실적 및 계획, 원료구입 증빙서류</li> <li>- 전년도 재무제표 또는 부가가치세증명원</li> <li>- 가정자료 : 친환경인증, GAP인증, 6차산업 인증사업자, HACCP인증 등</li> </ul>
개별	<ul style="list-style-type: none"> <li>- 생산자단체(작목반, 법인 등) : 참여농가현황, 개인별농업경영체 등록증, 협동조직 관리카드(작목반)/등기부등본(법인), 법인 농어업경영체 등록증, 회칙(규약), 조직 명부, 회의록</li> <li>※ 회의록은 연명 서명 또는 도장/ 운영방법, 설치장소, 자부담 확보계획 등 기록</li> <li>※ 농업법인 지원요건 : 법인농업경영체등록, 출자금 1억, 농업인 5인이상, 운영실적 1년이상 등</li> <li>- 가공업체 : 영업등록증, 사업자등록증</li> </ul>



## 9. 2024년 LPG용기 사용가구 시설개선사업 신청 [담당자 : 김초희 ☎ 430-8114]

- 신청기한 : 2024. 1. 24.(수)까지
  - 지원대상 : LPG용기 사용가구 중 고무호스 사용가구
  - 지원금액 : 가구당275,000원(자부담50,000원 포함)
  - 지원내용 : LPG호스(고무)를 금속배관으로 교체
  - 협조사항 : 신청자의 주소, 전화번호, 이름 등 대상자 정보 정확히 기재
- ※ 2030년 이후 고무호스 사용가구는 최대 200만원의 과태료 부과 대상

## 10. 단체 농산물 직거래(도농교류) 지원사업 [담당자 : 김초희 ☎ 430-8114]

- 신청기한 : 2024. 1. 26.(금)까지
- 지원대상 : 도농교류를 하고자 하는 생산자 단체 및 마을 및 농산물 직거래 행사를 정기적으로 추진하고 있는 단체 및 마을기업
- 지원내용 : 대도시 직거래 행사에 필요한 경비 지원 ※ 보조: 70%
- 지원범위 : 관외 직거래 행사, 소속단체 참여농가(4명 한도)에게 지원

- 교통비 : 실비기준, 체크카드 사용 원칙(유류비, 통행료 포함) ※ 1회당 최대 차량 4대 지원
- 숙박비 : 1일 실비지급기준 한도(가급적 공동숙소 이용), 체크카드 사용 원칙  
 ※ 상한액 : 서울특별시·경기도 100,000, 광역시 80,000, 그 밖의 지역 : 70,000
- 식비 : 1인 1일 25,000원 한도, 체크카드 사용 원칙, 세부영수증(세부내역) 필수
- 홍보비 : 플래카드 및 전단지 제작, 계좌이체 및 체크카드 사용, 사진(필수) 등 첨부
- 물품구입비 : 시식물품 구입(배정받은 군비의 30% 이내) 등, 계좌이체 및 체크카드 사용, 사진(필수) 등 증빙서류 첨부
- 부스임차료 : 계좌이체 및 세금계산서, 증빙서류 첨부

## 11. 2024년 2월중 전라북도 농식품인력개발원 교육 신청

[담당자 : 박민주 ☎ 430-8113]

- 기 한 : 2024. 1. 17.(수)까지
- 신청방법 : 읍사무소 산업팀 방문 또는 전화 신청
- 교육과정 : 소형 건설기계 면허 외 7개 과정 ※ 선착순 신청

교육과정	교육대상 (선발순위)	교육 인원	교육과정	교육대상 (선발순위)	교육 인원
소형 건설기계 면허(농지대장, 1종면허 보유)	◦ 농지대장 및 경영채등록 농업인 ◦ 1종보통면허 보유자 ◦ 농업마이스터대학 재학생	4	토마토 재배	◦ 토마토재배 기술 습득을 희망하는 농업인	1
창업형 귀농	◦ 창업형 예비 귀농인 ◦ 영농경력 1년 이하 귀농인	1	시설원에 전기전자 설비 운영	◦ 시설원에 농업인	1
귀농인 스마트팜 입문	◦ 시설원에 예정인 귀농 3년차 이상 귀농인	1	장류(된장,간장) 제조	◦ 농업인, 교육희망자	1
아스파라거스 재배	◦ 아스파라거스 기술 습득을 희망하는 농업	1	농업인 엑셀 기초 활용	◦ 희망농업인	1

## 12. 2024년 전주기전대학 산림치유과 신입생 모집 홍보

[담당자 : 조순오 ☎ 430-8111]

### ○ 지원자격

- 고등학교 졸업 또는 이와 동등 이상의 학력이 있다고 인정되는 자
- 모집당시 산업체에 근무(재직) 중인 자/개인사업자/임업 및 농·축산·어업인
- ※ 취득가능 자격증 : 숲해설가, 유아숲지도사, 숲길등산지도사, 산림치유지도사

### ○ 모집일정

전형구분	원 서 접 수	면 접	합격자 발표	합격자 등록
1차	2024.01.03.(수) ~ 2024.01.15.(월)	2024.01.17.(수) ~ 19.(금)	2024.01.23.(화)	2024.02.07.(수) ~ 2024.2.13.(화)
추가	2024.02.14.(수) ~ 2024.02.29.(목)	수시면접	수시발표	수시등록

### ○ 모집학과 및 인원

학 과	수업연한	강 의 일	모집인원	강 의 장 소
산림치유과	2년 (4학기)	야 간 (주2회 및 토요일)	20명	진안산약초타운 전시관 (진안읍 외사양길 16-19)

### ○ 원서접수

- 창구접수 : 전주기전대학 입학홍보처/진안군일자리센터(진안읍 대성길 7-8)
- 우편접수 : 우)54989 전주시 완산구 전주천서로 267 전주기전대학 입학홍보처 귀중  
(“입학원서 재중” 명기)

### ○ 등록금 및 장학제도

학 과	1학기		2학기
	입학금	수업료	수업료
산림치유과	181,500원	3,094,500원	3,094,500원

- 신입생 첫 학기 전액 장학금 지원(국가장학금 신청 필수)
- 만25세 미만자 중 산업체 근무자로 증명이 가능한 자의 경우, 수업료의 30% 장학금 혜택
- 만25세 이상 만39세 이하일 경우, 수업료의 30% 장학금 혜택
- 만40세 이상일 경우, 수업료의 40% 장학금 혜택
- 산업체 지원 금액에 따라 장학금이 상향 조정될 수 있음
- 소득분위에 따라 국가장학금등 추가 장학혜택 가능
- 2023학년도 수업료 기준 예시(2024학년도 수업료 미확정)

※ 구비서류 등 기타 자세한 사항은 전주기전대학 입학홍보처(063-280-5250)으로 문의

### 13. 2024년 진안군 농특산물 전자상거래 택배비 지원사업 [담당자: 김초희 ☎ 430-8114]

- 신청기한 : 2024. 1. 24.(수)까지
- 지원대상 : 사업장 또는 주소지가 관내이면서 통신판매업 신고·등록한 농가 및 법인, 가공업체 등
- 지원금액 : 택배 1건당 2,500원 \* 업체별 최대 50만원
- 지원내용 : 관내에서 직접 생산한 농특산물 및 이를 재료로 가공한 식품의 전자상거래 유통·판매 택배비 지원
- 보조율 : 100%

### 14. 2024년 농특산물 박람회 및 직거래 참여농가 지원사업 [김초희 ☎ 430-8114]

	농·특산물 판촉박람회 및 엑스포 참가 지원	농·특산물 홍보 판매 참가 보상비 (숙박비, 식비, 교통비) 지원	비 고
사업대상	진안 농·특산물을 생산하는 영농법인, 기업 및 기관	농특산물 직거래 및 박람회에 참여하는 진안군 농특산물 생산 농가 및 업체	
사업내용	판촉박람회 및 엑스포 참가 부스비 지원	직거래장터 및 박람회에 참여하는 업체의 실비 지원	
지원한도	1회당 1,500천원 한도	참여농가 한도(2명까지) - 숙박비 : 서울특별시·경기도 100,000 광역시 80,000 그 밖 지역 70,000 *가급적 공동사용 - 식 비 : 1인 1일 25,000원 이내	
신청서류	1. 신청서 2. 사업 계획서 3. 사업자 등록증 4. 박람회 및 엑스포 자료(카탈로그 등)	별도의 신청서 없이, 참여 후 결과 보고 및 청구서 제출 *별도의 결과 보고서 필수	
보조율	100%	100%	
신청기한	2024.1.26.(금)까지	연중신청	

### 15. 2024년 농·특산물 포장재 지원 계획 [담당자 : 김초희 ☎ 430-8114]

- 신청기한 : 2024. 1. 19.(금)까지
- 지원대상 :
  - 영농조합법인, 농업회사법인, 영세기업 : 읍면사무소 신청
  - 개인농가 : 농협신청
- 지원내용 : 지역 농특산물 포장재 제작비용 지원
  - ※ 부가세 환급대상품목은 부가세 제외 후 지급/ 동판제작비, 타부서 지원 품목지원제외
- 지원품목 : 칼라박스, 칼라비닐, 쇼핑백 등 디자인이 개발된 고급포장재
  - ※ 무지골판지상자, 단순 택배박스, 저급포장재, 스티로폼 박스, 플라스틱 용기 등은 지원제외
- 필요서류 : 신청서, 개인정보 활용 동의서, 직원별 세부내역, 법인 등기부등본, 사업자등록증(보조사업자), 회의록(영농조합법인 농업회사법인), 매출증명서(2023년), 견적서(2부), 사업자등록증, 진안군 농산물 이용 확인(농업경영체, 구매계약서 등)
- 보조율 : 40%

## 16. 2024년 농업정책과 지원사업 신청 안내 [담당자 : 박창경 ☎ 430-8112]

구분	지원대상	지원내용	신청 기한	비고
노후하우스 비닐교체 지원	· 관내 주소를 두고 5년이상 된 내재해형 노후하우스 농가(경영체 등록 필수)	· 보조 50%, 자부담 50% - (단동 1중) 1,500원/㎡ - (단동 1중+2중) 3,000원/㎡ - (연동) 8,500원/㎡	1.24	
GAP 원예농산물 생산활성화 지원(육묘)	· 진안군에 주소를 두고 특화품목(수박, 딸기, 깻잎, 오이, 상추)을 재배하는 농업경영체 · gap 인증 필수	· 보조 40%, 자부담 60% · 육묘비 또는 토양병해충 방제약제 지원 - 수박 275천원/660㎡ - 토마토 900천원/660㎡ 등	1.24	
시설원에 양액비료 배지 지원	· 진안군에 주소를 두고 특화품목(수박, 딸기, 깻잎, 오이, 상추)을 재배하는 농업경영체	· 보조 40%, 자부담 60% · 시설원에 양액비료, 배지 지원 - (비료) 토마토, 오이 3,600원/㎡ - (배지) 토마토, 오이 2,500원/㎡	1.24	
특화품목 연작피해 방지 객토지원	· 관내 주민등록 및 경작자로 3년 이상 전작물(인삼제외) 연작으로 인한 피해 방지용 양질의 흙작업이 필요한 농업인	· 보조50%, 자담50% - 최대지원: 0.5ha - 단가 :1,020원/㎡	1.17	
특화품목 미량요소 지원	· 진안군에 주소를 두고 특화품목 (수박,깻잎)을 재배하는 농업경영체	· 보조50%, 자담50% - 미량요소 7종 지원 - 농협공급(개인구입 불가)	1.24	
수박 멀칭비닐 지원	· 진안군에 주소를 두고 특화품목 (수박)을 재배하는 농업경영체	· 보조50%, 자담50% - 노지용, 하우스용 - 농협공급(개인구입 불가)	1.24	
농산물 저온저장고 지원	- 저온저장고 설치에 따른 각종 법적제한이 없는 지역으로 농산물(채소, 특용작물 등) 을 공동저장 활용코자 하는 농업인	· 보조40%, 자담60%(소규모) - 기준단가 : 6,000천원 - 소규모 : 9.91㎡, ※ 예산사정 상 소규모만 지원 가능	1.24	
중소형 농기계 지원	- 관내 주민등록 및 거주하며, 농기계 구입을 희망하는 농업인	· 보조40%, 자담60% - 기준단가 : 2,500천원 - 관리기, 이앙기, 콩탈곡기, 톤백저울 등 ※ 정부지원 농업기계 목록집 등록된 기종에 한함	1.24	
원예관정 지원	- 660㎡ 이상 하우스 재배 농가 - 1,650㎡ 이상 과수 실경작 농가 - 원예작물 3,000㎡ 이상 단지화 농가	· 보조40%, 자담60% - 기준단가 : 8,000천원 ※ 1일 채수량 60톤이상,심도 70m이상, 구경 150mm이상	1.24	
친환경자재 지원	- 관내거주, 관내경작 하는 유기, 무농약 인증 받은 농가	- 유기인증 200만원/ha, 무농약 인증 150만원/ha	1.17	
과수산업 현대화 지원	- 관내 거주하고, 포도, 체리 등 과수(사 과제외) 실경작하는 농가 - 주민등록상 관내 등록 및 관내 거주	· 보조50%, 자담50% - 무인방제, 비가림시설, 비가 림하우스, 다겹보온커튼 등 - 단가 : 농림부 제시 기준단가 ※ 세부사업단가 산업팀 문의	1.24	
과수 반사필름 지원	- 관내 거주하고, 착색유도가 필요한 사과를 1,000㎡ 이상 실작하는 농가	· 보조40%, 자담60% - 단가:968천원/ha(88,000원/통)	1.24	

구분	지원대상	지원내용	신청 기한	비고
진안고원 고품질 사과생산 지원사업	- 관내 거주하고, 사과 실경작 농가	· 보조50%, 자담50% · 배수시설, 토양개량, 지주시설, 관수시설, 묘목구입 등	1.24	
농업용 급유기 지원사업	- 관내 거주 하고, 농업용 급유기 구입을 희망하는 농업인	· 보조50% ,자담50% · 자부담 일부 농협 추가지원 예상 (농협20%, 자담30%)	1.24	
특화품목 하절기 생산기반 조성 지원사업	- 진안군에 주소를 두고 특화품목(수박, 딸기, 깻잎, 오이, 상추)을 재배하는 농업경영체	· 보조60%, 자담40% · 지원단가 : 4,500천원/330㎡ · 철재파이프, 관수자재, 차광막, 하우스비닐, 전기자재 등 지원 · 내재해형 규격 시설이 아닌 간이 시설 지원(재해보험 및 재해보상 지원 안됨)	1.24	
농기계 종합보험 지원	- 보험대상 농기계(12종) 소유 또는 관리 하는 농업인 및 법인	- 보험금의 80% 지원 - 영세농업인(기초수급자 및 차상위계층) 100% 지원	연중	
농업자금 이차보전	- 진안군에 주소를 두고 농작물을 재배 하는 농업경영체	- 사업내용 : 농업인의 농기계 구입시 용자 지원 - 지원내용 : 융자(2% 또는 변동금리) - 신청방법 : 지역농협		

[담당자 : 박민주 ☎ 430-8113]

구분	지원대상	지원내용	신청 기한	비고
출산여성 농가도우미 지원	- 출산, 출산예정 여성농어업인(겸업 제외) - 주민등록상 관내 주소지 거주 - 출산전 30일 ~ 출산후 150일 범위 내 70일 지원	- 90,000원/일의 90% (81,000원)지원 - 영농·영어 작업(35일 이상) - 가사작업 일부(35일 이하)	연중	
여성농업인 특수건강검진 지원	- 진안군에 거주하는 만51~70세 여성 농업인 중 짝수년도 출생자 ('54.1.1. ~ '73.12.31. 출생자 중 짝수년도 출생) ※ 농업경영체 등록 필수	- 보조 100% - 검진항목 : 근골격계, 심혈 관계, 골절·손상위험도, 폐 활량, 농약중독, CT, 초음파	1월중	
여성농업인 생생카드	- 만 20세~75세 미만 여성농업인 (1950. 1. 1. - 2004. 12. 31.) - 지원제외 : 23.1.1. 이후 경영체등록자, 농업외소득 3천7백만원 이상, 유사 복지서비스 수혜자(문화누리카드 등)	- 보조비율 : 보조100% - 지원단가 : 150천원/명 - 지원내용 : 여성농업인 건강관리 및 문화활동을 위한 카드 발급 지원	1 ~ 2 월중	
여성농업인 편의장비 지원	- 농어촌지역 또는 준농어촌지역에 거주 하는 여성농업인으로 농업외 타산업분야 사업자등록 소지자 및 전업적직업 종사자도 포함 (전업농+겸업농) * 단, 본인(여성농업인)의 농업외 종합소득 37백만원 미만 * 23.1.1. 이후 경영체등록 농업인 제외	- 보조비율(%) : 보조80, 자담 20 - 지원단가 : 500천원/대당 - 기 종 : 농작업대, 고추수확차 충전분무기, 충전운반차, 충전식 예초기, 다용도파종기	1월중	
농업인 안전보험 농가부담금 지원	- 만15~87세(단, 일부상품은 84세)로 영농에 종사하는 농업인 - 지원 자격 및 요건 · 농업인 : 농업경영체 등록자 · 임업인 : 산림조합에서 발급한 조합원 확인증 소지자	- 지원단가:농업인안전보험 가입비의 94% 지원 - 지원내용 :농업인안전보험 가입비지원(농작업 중 발생하는신체상해 보상) - 접수처 : 지역농협	연중	

구분	지원대상	지원내용	신청 기한	비 고
전북형 청년창업농 영농정착 지원	<ul style="list-style-type: none"> <li>- 사업 시행연도 기준 만 41세 ~ 만 45세 미만</li> <li>- 독립경영 3년 이하(예정자 포함) (2021.1.1. 이후 경영주 등록자)</li> <li>- 제외: 일정수준 재산 및 소득 보유자, 사업자등록자, 타직종 취업자 등</li> </ul>	<ul style="list-style-type: none"> <li>- 월 80만원/인, 최대 2년간</li> <li>- 지역상품권으로 지급</li> </ul>	1월중	
청년창업농 영농기반 임차지원	<ul style="list-style-type: none"> <li>- 농식품부 청년후계농 영농정착지원사업 또는 전북형 청년창업농 영농정착지원사업 지원 대상으로 선발된 자</li> <li>- 독립경영 5년 이하(독립경영예정자 포함)</li> </ul>	<ul style="list-style-type: none"> <li>- 영농기반 임차료 50% (최대 5백만원)</li> </ul>	1월중	
청년농업인 영농정착 지원	<ul style="list-style-type: none"> <li>- 청년창업형 후계농업경영인(청년창업농)으로 선발된 자 (만18세~40세 미만/ 1984.1.1.~2006.12.31.)</li> <li>- 독립경영(경영주) 3년 이하</li> <li>- 진안군 실제 거주자</li> </ul>	<ul style="list-style-type: none"> <li>- 영농경력에 따라 월 최대 1백 (1년차 110만원 2년차 100만원 3년차 90만원/월)</li> <li>- 농림사업정보시스템을 통한 온라인 접수</li> </ul>	1. 27.	
청년농업인 영농정착 지원(자체)	<ul style="list-style-type: none"> <li>- 농식품부 청년창업농 신청요건을 갖추고 <u>서면평가 기준점수(60점) 이상을 충족한 자</u></li> <li>- 진안군 거주자</li> <li>- 영농정착지원금 지급에 따른 의무사항을 이행하기로 확약한 자</li> </ul>	<ul style="list-style-type: none"> <li>- 지급기간중 500천 원/월</li> <li>- 추가지원을 받지 않은 청년창업농 선정자는 영농 4년차에 지급</li> </ul>	연중	
청년농업인 생생동아리 지원	<ul style="list-style-type: none"> <li>- 만 18세 ~ 45세 미만 청년농업인 8~12명</li> <li>- 농업경영체 등록 농업인(70%), 예비농업인</li> <li>- 경영주 등록 3년 이하 농업인(20%) 포함</li> </ul>	<ul style="list-style-type: none"> <li>- 1.5백만원/동아리</li> <li>- 영농 정보교류, 선배농업인 초청 강의 그룹스터디 문화활동 등</li> </ul>	1~2 월중	
농번기 공동급식 지원	<ul style="list-style-type: none"> <li>- 마을 공동 급식시설(마을회관 등, 취사시설 포함)을 구비하고, 농업인(가족포함) 급식을 희망하는 마을</li> </ul>	<ul style="list-style-type: none"> <li>- 지원금액 : 3,200천 원 (인건비 1,600/부식비 1,600천원)</li> <li>- 신청인원에 따라 부식비 차등지원</li> </ul>	1월 중	
농어촌민박 시설현대화 지원	<ul style="list-style-type: none"> <li>- 농어촌민박 신고필증을 발급받은 사업자 ※ 사업자등록 필수</li> </ul>	<ul style="list-style-type: none"> <li>- 보조 50%</li> <li>- 개소당 총사업비 15백만원 이내 (자부담 포함)</li> <li>- 안전시설 및 환경개선비 지원 (소방설비, 안전난간 미끄럼방지, 화장실 출입문 교체 등)</li> </ul>	미정	

## 17. 2024년 농축산유통과 지원사업 신청 안내 [담당자 : 김초희 ☎ 430-8114]

구분	지원대상	지원내용	신청 기한	비고
친환경 인삼자재 지원사업	- 관내 인삼재배 농가 중 친환경 인삼 재배를 희망하는 농업인 및 단체	· 보조 60%, 자부담 40% · 인삼용 미생물제, 토양환경 개선제 등 지원	1월중	
인삼 차광망 지원사업	- 인삼 경작신고 및 당해연도 의무자조금 납부농가 (GAP 또는 친환경인증 농가 우선)	· 보조 40%, 자부담 60% · 인삼재배용 자재(차광망) 지원	1월중	
인삼 목재 지주목 지원사업	- 인삼 경작신고 및 당해연도 의무자조금 납부농가 (GAP 또는 친환경인증 농가 우선)	· 보조 50%, 자부담 50% · 인삼재배용 목재지주목 지원	1월중	
인삼 연작피해 방지 객토 지원사업	- 인삼 연작피해의 최소화를 위한 객토사업을 희망하는 농업인 (객토 후 3년 안에 인삼식재가능농가)	· 보조 50%, 자부담 50% · 5년근 이하(19,800천원/ha) 6년근(29,700천원/ha)	1. 17.	
홍삼 가공시설 지원사업	- 관내 진안삼 사용 홍삼가공업체 - 농업인 조직(영농조합법인, 농업회사법인)	· 보조 60%, 자부담 40% · 홍삼가공업체 시설현대화 지원 · 소규모HACCP시설,	1. 24.	
홍삼약초 공동브랜드 포장재 지원사업	- 홍삼·약초 관련 식품 제조·가공업 등록업체	· 보조 50% 자부담 50% · 홍삼·약초 가공업체 포장재 (박스, 파우치 등) 지원 ※ 디자인 개발비, 동판 제작비 지원 제외	1. 24.	
농산물 유통장비 지원사업	- 영농법인, 농업회사법인, 지역농협, 작목반(회) 등 ※ 개별농가 지원 제외	· 보조 40%, 자부담 60% · 파레트, 운반상자 등 (과수 및 원예농산물 분야 지원)	1. 26.	
진안홍삼 품질인증제품 택배비 지원사업	- 진안홍삼 품질인증을 획득한 홍삼가공업체	· 보조 60% 자부담 40% · 개소당 150만원 이내	1. 23.	
고추 세척기· 건조기 지원사업	- 진안군에 거주하며 고추를 재배하고 있는 농업경영체 등록농가	· 보조 40%, 자부담 60% · 세척기(2,000천원/대) · 건조기(5,000천원/대) 지원	1. 19.	
로컬푸드 소규모 비닐하우스 지원사업	- 로컬푸드 직매장에 납품을 하고 있거나, 참여를 희망하는 농업경영체	· 보조 60%, 자부담 40% · 비닐하우스(3중 보온다겹) 지원 (물통(5톤), 스프링클러, 포함)	1.26.	
로컬푸드 하우스 난방시설 지원사업	- 내재해형 비닐하우스에 난방시설을 보강하여 직매장에 납품하고자 하는 농가	· 보조 60%, 자부담 40% · 2중하우스 보강→3중(골조+다겹 커튼) : 20,000원/m <sup>2</sup> · 농업용난방기 : 실단가 적용	1월중	
고추포장재 지원	- 진안군에 거주하며 고추를 재배하는 농업경영체	· 보조 40% 자담 60% · 종류 : 3kg(5근), 6kg(10근), 12kg(20근), 18kg(30근)	1월중	



## 18. 2024년 축산업 관련 지원사업 신청

[담당자 : 박민주 ☎ 430-8113]

구분	지원대상	지원내용	신청 기한	비고
한우시설 현대화사업	- 한우사육농가 (축산업 등록·허가농가)	- 보조 50%, 자담 50% - 웬시설, 한우보정잠금장치, 다목적로더집게, 자동급수기	1~2 월중	
폭염대비 가축사육 환경 개선	- 전 축종 (축산업 등록·허가농가) - 가금 및 양돈농가 우선	- 보조 60%, 자담 40% - 자가발전기, 스프릴클러, 환풍기, 제빙기, 쿨링패드 등	1~2 월중	
양계사시설 개보수 지원	- 축산업 허가·등록된 양계농가	- 보조 50%, 자담 50% - 웬, 열풍기, 급이·급수시설 등	1~2 월중	
고품질 양봉기자재 지원	- 30군 이상 사육농가 (단, 한봉은 10군 이상)	- 보조 50%, 자담 50% - 양봉벌통, 소초광, 화분, 탈봉기, 화분채취기, 사료 등	1~2 월중	
축산물 품질향상제 지원	- 축산업 허가·등록 농가	- 보조 50%, 자담 50% - 음용수질개선제, 생균제, 돼지우량정액 지원	1~2 월중	
친환경축산물 인증비 지원	- 친환경축산물 인증을 받은 농가 (무항생제, 유기축산물)	- 400천원 한도 친환경축산물 인증비용 지원	연중	
축산물 포장재 지원	- 축산농가, 영농법인, 농업회사법인	- 보조 40%, 자담 60% - 진안군에서 생산되는 축산 물에 대한 포장재 지원	1~2 월중	
수분조절제 지원	- 관내로 주소가 되어있는 가축사육농가 - 축종별 지원개체 수 상이	- 보조 40%, 자담 60% - 톱밥(300천원/톤) - 왕겨(150천원/톤)	1월중	
가축분뇨처리 개별시설 지원	- 주소가 관내로 되어있는 축산농가, 생산자단체, 농업법인	- 보조 50%, 자담 50% - 퇴비사(악취저감시설 의무 설치) 및 가축분뇨처리장비 지원	1월중	
축산환경 개선사업	- 주소가 관내로 되어있는 양돈농가 또는 법인	- 보조 80%, 자담 20% - 악취저감제(급이용 제외) 지원	1월중	
동물사체 처리시설 지원	- 축산업 허가·등록 양돈농가, 가금농가	- 보조 50%, 자담 50% - 폐사축 처리기 지원 - 30백만원(500kg/회) - 15백만원(200kg/회)	1월중	

## 1. 2024년 자동차세 연세액 일시납부(연납) 안내 [담당자 : 김주희 ☎ 430-8134]

- 신청기간 : 2024. 1. 1. ~ 1. 31.(1개월간)
- 내 용 : 자동차세 1년분을 1월에 미리 신고납부하면 연세액의 4.5%를 공제
- 연납공제율

	당초( '23년)	변경( '24년)
계산방법	연세액 × 334/365 × 7%	연세액 × 334/365 × <u>5%</u>

- 신청방법 : 군청 재무과 또는 읍사무소 재무환경팀 방문, 전화신청
- 납부방법 : 고지서 금융기관 방문납부, 가상계좌입금, 카드납부, CD/ATM이용, 위택스 및 스마트 위택스를 통한 인터넷 납부

※ 전년도 연납 신청자는 별도 신청 없이 1.10일 고지서 발송

※ 자동차세 연납고지서는 자동이체 불가

## 2. 2024년 정기분 등록면허세[면허] 납부 안내 [담당자 : 김주희 ☎ 430-8134]

- 과세 기준일 : 매년 1월 1일
- 납세 의무자 : 각 법령에 규정된 면허·허가 등 행정청의 각종 면허를 받는 자
- 과 세 표 준 : 면허의 종류(5종~1종)와 지역별 세액(4,500원~27,000원) 적용
- 납 부 기 간 : 2024. 1. 16. ~ 1. 31.
- 고지서 발송 : 2024. 1. 10.
- 납 부 방 법 : 고지서 금융기관 방문 납부, 자동이체, 가상계좌, 카드납부, CD/ATM이용, 위택스 및 스마트 위택스 등

## 3. 2024년도 클린하우스 청결지킴이 위촉 및 대상자 선발

[담당자 : 조세림 ☎ 430-8146]

- 위촉기간 : 2024. 1. 1. ~ 12. 31.
- 선발기한 : 2024. 1월중
- 내 용 : 클린하우스 1개소 마다 청결지킴이 위촉하여 청결 유지업무 수행  
1인당 100,000원/월 지급 ※ 현재 진안읍 클린하우스 76개소

○ 협조사항

- 2023년도 청결지킴이 및 마을이장은 가급적 위촉 제외
- 부녀회, 청년회, 노인회 등 단체에서 책임관리 권장
- 마을 좌담회 개최 후 주민의견 수렴 결과에 따라 선발
- 선정된 청결지킴이는 신분증, 통장을 재무환경팀에 제출

#### 4. 클린하우스 청결지킴이 운영현황 인식 설문조사 협조 요청

[담당자 : 조세림 ☎ 430-8146]

○ 조사기간 : 2023. 11. ~ 2024. 1.

○ 조사대상 : 주민, 지킴이

○ 내 용 : 클린하우스 청결지킴이 운영 및 향후 운영계획 사전조사를 위한 설문조사 실시

○ 협조사항 : 설문조사 실시 후 재무환경팀에 제출

#### 5. 국민기초생활수급자 종량제봉투 배부 안내 [담당자 : 조세림 ☎ 430-8146]

○ 지원근거 : 「진안군 폐기물 관리에 관한 조례」 28조(수수료의 감면)

○ 지원방법 : 「국민기초생활보장법 제7조제1항」에 따른 생계·의료급여자

○ 지원기준 : 1인당 20L/연 36장

※ 구성세대원 모두에게 지급, 연중 일괄지급

○ 수령방법

- 직접수령자는 신분증 지참 후 방문 수령
- 마을이장 및 요양보호사 등을 통한 대리수령가능 (수령자 신분증 지참)

#### 6. 2024년 공유재산 대부료 부과대상 정비 안내 [담당자 : 김호진 ☎ 430-8132]

○ 기 간 : 2024. 1. 2. ~ 1. 26.

○ 대 상 : 2024. 1. 1.현재 대부중인 공유재산

○ 내 용 : 부과대상 공유재산 자료 정비

○ 금후계획 : 2024년 공유재산 대부료 고지서 발송(2024. 1. 26.한)

# 주민과 함께 하는 「쓰레기 3NO운동」

쓰레기 불법소각, 투기, 매립행위 근절 운동을 통하여 농촌형 쓰레기 발생량 감축과 자원화를 통해 주민이 행복한 생활환경 조성 및 청정진안의 미래를 위해 주민과 함께하는 실천 운동

## □ 쓰레기 3NO운동 이란?

- 쓰레기를 제대로 수거하고 버려지는 자원을 재활용하기 위하여 다음의 3가지를 하지 않는 주민실천 운동

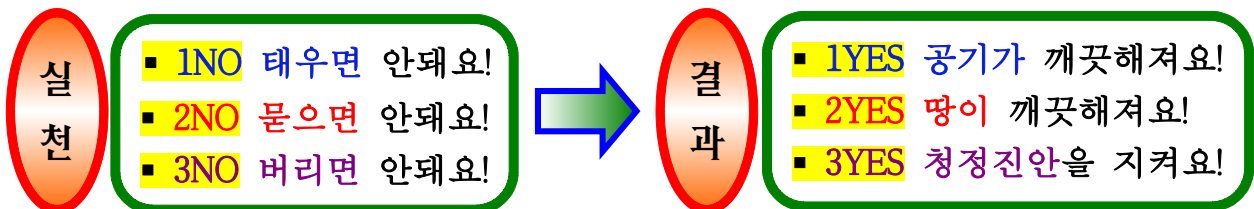

## □ 쓰레기를 줄이는 방법

- 쓰레기와 재활용품은 분리해서 배출
- 물건 살 때 1회용봉투 대신 장바구니 사용
- 1회용봉투 대신 재사용 종량제봉투 사용(쓰레기버릴 때 다시 사용)
- 완제품보다 리필제품 사용
- 일회용품은 꼭 필요할때만 사용
- 음식물은 먹을 만큼 조리하고, 버릴 때 찌꺼기는 물기를 꼭짜서
- 재활용 가능 표시 제품 사용
- 쓰레기를 버리거나 태우지 않기
- 쓰레기를 버리거나 태우는 현장 발견시 환경과로 신고

## □ 과태료 부과 안내

- 생활폐기물 투기 : 5만원 ~ 100만원 이하의 과태료
- 음식물쓰레기 투기 : 10만원 ~ 100만원 이하의 과태료
- 생활폐기물 매립 : 70만원 ~ 100만원 이하의 과태료
- 생활폐기물 소각 : 50만원 ~ 100만원 이하의 과태료
- ※ 화목보일러 이용한 소각행위 집중단속

진안군 환경과 자원순환팀 ☎ 430-2336

재활용품 분리배출 안내

반드시 분리하여 재활용품 수거함에 넣어주세요

페트병(음료·생수)

내용물 비우기

라벨 제거하기

피그러트리기

투명 병과 유색 병 분리해 지정된 배출함에 넣기

골판지 박스

테이프 등 종이류와 다른 재질 제거해주세요  
이물질이 혼합되지 않도록 겹쳐서 배출해주세요

신문·책자류

스프링 등 종이류와 다른 재질은 제거후 배출해주세요

종이팩

종이팩은 일반 종이류와 구분하여 종이팩 전용 수거함에 따로 배출해 주세요  
(수거함이 없는 경우 묶어 종이류로 배출)

플라스틱류

꼭 이물질 제거 후 재활용용으로 배출

재질별로 분리하여 배출  
- 음료 용기 > 문박치 제거  
- 물티슈 > 겹 분리

기타

부착물을 제거한 후 분리배출  
[부착물] > 종량제봉투, 본체 > 재활용품

폐가전제품(대형/소형) 분리배출 방법(무상수거)

대상품목	대형	소형
	냉장고, 세탁기, 에어컨, TV, 자동판매기, 전냉어선, 복사기, 전기청소기, 공기청정기, 전자레인지, 식기세척기, 냉온정수기, 제습기 등	전기밥솥, 청소기, 가습기, 노후복, 헤어드라이머, 선풍기, 다리미, 녹음(복사)기, 휴대전화(리모컨, 배터리 등)
배출방법	<p>사전 예약방법 (배출자 개별신청)</p> <p>1. 콜센터 전화: 1599-0903 (평일 08:00~18:00) 2. 인터넷홈페이지: <a href="http://www.15990903.or.kr">www.15990903.or.kr</a></p> <p>세트 품목: PC세트(본체+모니터), 오디오세트 / 소형가전은 5개 이상이 되어야 수거신청 가능</p>	

대형 폐기물

전기장판 / 욕배트 / 조명기기 / 악기 / 전기안마의자 / 가구(장롱, 침대, 매트리스 등)  
대형 폐기물로 지자체 개인별 신청(문의는 해당 구 군청 청소관련부서)  
\*병도 처리수수료 부담

# 「음식물류 폐기물 종량제」 안내

일부 지역(공동주택, 음식점 등)으로 실시하던 음식물류 폐기물 종량제를  
진안군 전지역으로 확대 시행

## □ 음식물류 폐기물 종량제란?

- 음식물쓰레기를 수거전용 용기에 담아 배출하고 배출자 부담원칙에 따라 배출한 만큼 수수료를 부과하는 제도(일반쓰레기 혼합배출 금지)

## □ 음식물류 수거 및 수수료 부과 방식

### ○ 납부칩 방식

- 납부칩을 구입하여 음식물 수거통에 꽂아 지정된 장소에 배출
- 수 수 료(납부칩 구입 : 쓰레기봉투 판매소)

구 분	용기규격	납부칩 판매 수수료(원)			비 고
		판매가격	공급가격	판매이윤	
일반주택	3ℓ	90	81	9	1~2인용
	5ℓ	150	135	15	3인용이상
마을공동(거점,음식점 등)	120ℓ	3,600	3,240	360	

### ○ 전자 태그 방식(120ℓ)

- 음식물 수거 시 배출량 자동 계량 후 고지서 발부
- 수 수 료 : 1KG당 30원

## □ 읍면 수거주기 및 일정 : 진안읍(주1~2회), 면(주1회)

구분	월	화	수	목	금
1조	진안읍 (군상, 군하)	진안읍(구룡,물곡, 죽산,오천,가막)	진안읍 (연장,정곡,운산)	진안읍 (군상, 군하)	진안읍 (단양,반월,가림)
2조	용담,정천,주천	안천,동향,상전	백운, 성수	마령, 부귀	기타 지역

## □ 배출 세부요령

- 이물질과 물기를 완전 제거 후 음식물 쓰레기만 전용용기에 배출
- 배출장소 : 마을공동(회관, 클린하우스 등), 단독주택, 음식점 도로변 등 지정된 장소에만 배출
- ※ 음식물과 일반쓰레기 혼합배출 시 100만원 이하의 과태료 부과

## 가정에서 음식물쓰레기 줄이기 실천 방법

### ❖ 식단계획과 유통기한을 고려해 최소한의 식재료만 구입합니다!

- 음식물쓰레기의 1/10은 보관하다 먹지 못하게 되어 버리는 식재료

### ❖ 소포장, 깔끔포장, 반가공 식재료를 구매합니다!

- 음식물쓰레기의 절반 이상이 조리전에 발생

### ❖ 냉장고에 식재료를 보관할 때에는 투명용기 이용합니다!

- 내용물을 식별할 수 없는 검정 봉투는 이제 그만!

### ❖ 계량기구를 이용해 적정량을 조리

- 많이 요리하면 버리는 양도 많아짐, 조리시 가족의 식사량을 고려해 정량을 만들도록 계량기구 사용







### ❖ 냉장고를 정기적으로 정리합니다!

- 날짜를 정해 냉장고를 정리하고 수납목록표를 작성해 붙여 둬

### ❖ 자투리 식재료는 따로 모아 보관합니다!

- 쓰고 남은 재료를 한곳에 모아두면 다음에 편리하고 알뜰하게 사용할 수 있음

### ❖ 음식물쓰레기가 아닌 것들(일반쓰레기봉투에 배출)

채소류		쪽파·대파·마늘 등의 '뿌리', 고추씨, 고추대·양파·마늘 생과·옥수수 등의 '껍질'	육류		소·돼지·닭 등의 '알 및 뼈다귀'
과일류		호두·도토리 등의 '박박한 껍데기', 복숭아·살구·감 등의 핵과류의 '씨'	어패류		조개·소라·전복·멍게·굴 등의 '껍데기', 게·가재 등의 '갑각류의 껍데기', 생선뼈
유제품		밀가루(비)의 겉지	기타		계란 등 '알껍데기', 각종 '자류', '배려기', '원마체', '떡볶이'

진안군 환경과 자원순환팀 ☎ 430-2339



**“종이팩” 따로 분리배출해 주세요!**

www.gwangju.go.kr www.korea.or.kr

# 종이팩

## 따로 분리해 주세요!

종이팩은 일반쓰레기와 다르게  
재활용되도록 했어요!



**바라보시**  
종이팩은 일반쓰레기와 다르게  
재활용되도록 했어요!

수집할 때 주의사항: 1. 고급 포장재와 함께 종이팩을  
분리하여 100% 재활용가능한 종이팩을 분리하여  
수집하여 주시기 바랍니다. 2. 종이팩은 분리하여  
수집하여 주시기 바랍니다.

전라북도 KPRC KORA 환경부

진안군 환경과 자원순환팀 ☎ 430-2336

# 종이팩을 가져오면 화장지로 교환해드립니다!

## 종이팩은 일반폐지와 분리하여 배출

### 종이팩이란?

100% 수입에 의존하는 천연펄프를 주원료로 하여 만든 포장재를 말하며, **우유팩 · 주스팩 · 두유팩 · 기타 음료팩** 등이 해당

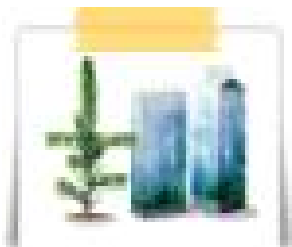

- ☞ 우리나라에서 발생하는 종이팩은 연간 6.5만톤
- ☞ 종이팩 재활용만 잘해도  
연 650억원의 외화 대체효과 !
- ☞ 20년생 나무 130만 그루를 심는 효과!

**"종이팩(우유팩, 주스팩 등)을 모아서 읍·면사무소에 가져 오시면  
친환경화장지를 드립니다."**

- 장 소 : 읍·면사무소
- 이용방법 : 종이팩 수집 → 읍·면사무소 → 화장지 교환
- 배출방법 : 내용물을 비우고 물로 헹군 후 펼쳐서 건조

### [교환 기준]

구 분	용량(ml)	수집량(매)	화장지 교환
종이팩 (우유 · 주스 · 두유)	200, 500	20	친환경화장지 1개
	1000	10	친환경화장지 1개

진안군 환경과 자원순환팀 ☎ 430-2336

# 투명 페트병 별도 분리배출 안내

- ◆ 투명 페트병 분리배출 대상 : 공동주택(2020.12.25.부터)  
 ⇒ 300세대 이상, 150세대이상이면서 승강기가 설치된 아파트  
 ※ 연립, 빌라 등 공동주택 및 단독주택 : 2021.12.25.부터 시행

## 왜 분리해서 버려야 할까요?



국내 재활용품은  
유사품목 혼합배출로  
고품질 재활용품 생산이 제한적



부족한 고품질  
재활용 원료 확보를 위해  
연 2.2만톤의 페페트 수입



투명 페트병 분리배출로  
연 2.9만 톤에서 10만톤으로  
국내 고품질 재활용원료 확보

## 투명 페트병! 이렇게 배출해 주세요



내용물은  
싸~악  
비우기!



라벨은  
척!  
제거하기



찌그러트리고  
파~악  
뚜껑 닫기~

진안군 환경과 자원순환팀 ☎ 430-2336

## 1. 특별자치도 전환에 따른 민원업무 사전처리 안내

[담당자 : 정혜윤 ☎ 430-8120]

○ 일 정 :

- 2024. 1. 17. 18:00 ~ 1. 18. 09:00 : 민원 및 서류발급 중단 및 서버 갱신
- 2024. 1. 18. 09:00 ~ : 행정 시스템 재기동(예정, 오류발생가능성 있음)

○ 내 용 :

- 특별자치도 출범에 따른 시스템 서버 및 인증서 갱신 작업 실시
- 업무권한 재배정 및 시스템 행정구역 명칭변경수행

○ 대 상 : 무인민원발급기, 민원 24 시스템 등, 읍사무소 전반 시스템

○ 협조사항 : 민원발급서류(각종 증명서) 사전 발급 및 민원업무(주민등록 및 가족관계 등록)를 사전 처리 할 수 있도록 마을 방송 등으로 홍보 요청

## 2. 민원팀 소관 홍보자료 안내

○ 진안군 인구늘리기 시책 지원사업 : 3종

○ 진안군 출산장려 지원사업 : 2종

○ 안심상속 원스톱 서비스 안내

○ 지문정보 재등록 시 주민등록증 무료 재발급 안내

○ (전북특별자치도 출범에 따른) 각종 민원서류 사전발급 사용 안내

# [ 진안군 인구늘리기 시책 지원사업 ]

## 1 전입장려 지원사업

### □ 지원근거 및 대상

- 지원근거 : 진안군 인구늘리기 시책 지원 조례
- 지원대상 : 전입신고일 기준 다른 시·군·구에 주소를 두고 있다가 전입한 세대의 세대원
- ※ '17. 8. 1. 이후 전입자부터 지원 가능

### □ 지원내용

지원사업명	구 분	지 원 내 용	비 고
전입장려 지원사업	전 입 장 려 금	<p>&lt;지원내용&gt;</p> <ul style="list-style-type: none"> <li>▪ (1) 전입 6개월 경과 : 10만원</li> <li>▪ (2) 전입 1년 6개월 경과 : 10만원(단, 1번 항목을 신청하지 못하여 지원금을 수령하지 못한 경우에는 20만원을 일시에 지급)</li> </ul> <p>&lt;지원횟수&gt;</p> <ul style="list-style-type: none"> <li>▪ 세대원 1명당 생애 1회</li> </ul> <p>&lt;지원중단&gt;</p> <ul style="list-style-type: none"> <li>▪ 전출 시 지원 중단</li> <li>※ 다만, 전입 후 6개월이 경과하여 10만원을 지원받고 전출 후 다시 전입한 경우 다시 전입한 날로부터 1년 6개월이 경과하면 10만원 지급(전출 후 다시 전입한 사람은 신청서를 다시 작성하여야 함)</li> </ul>	현금
	전 입 세 대 쓰 레 기 종 량 제 봉 투 지 원	<p>&lt;지원자격&gt;</p> <ul style="list-style-type: none"> <li>▪ 전입신고일 기준 다른 시·군·구에 주소를 두고 있다가 전입한 세대</li> </ul> <p>&lt;지원내용&gt;</p> <ul style="list-style-type: none"> <li>▪ 1명 전입 세대당 20리터 10매</li> <li>▪ 2명이상 전입 세대당 20리터 20매</li> </ul> <p>&lt;지원횟수&gt;</p> <ul style="list-style-type: none"> <li>▪ 세대당 1회</li> </ul>	

□ 신청장소 : 읍사무소 민원팀(☎ 430-8117)

## ② 결혼장려 지원사업

### □ 지원근거 및 대상

- 지원근거 : 진안군 인구늘리기 시책 지원 조례
- 지원대상
  - 연령요건 : 만49세 이하(재혼 포함)
  - 주소요건
    - '19. 1. 1. 이후 혼인신고자 중 혼인신고일 전 또는 혼인신고일부터 6개월 이상 군에 주민등록을 둔 부부
    - 다문화가정의 경우 군의 동종 사업 보조를 받지 않는 당사자로 군에 주민등록이 등록된 배우자와 혼인신고 후 출입국관리법에 따라 체류지를 진안군으로 6개월 이상 등록한 사람

### □ 지원내용

- 지 급 액 : 부부당 500만원 3회 분할 지급
- ※ 현금 또는 진안고원행복상품권

- ▶ 신청 시 : 100만원
- ▶ 최초 신청일부터 1년 경과 후 : 200만원
- ▶ 최초 신청일부터 2년 경과 후 : 200만원

### ○ 지원금 중단 및 환수

- 혼인관계를 유지하고 있지 않은 경우 지급 중단
- 결혼장려금을 최초 지급 받은 날로부터 1년 이내에 타 시·군·구 전출 또는 허위·부정한 방법으로 지원금을 받았을 경우 지원금 전액 환수

### □ 신청장소 : 읍사무소 민원팀(☎ 430-8117)

### **③ 인구늘리기 유공자 지원사업**

#### **□ 지원근거 및 대상**

- 지원근거 : 진안군 인구늘리기 시책 지원 조례
- 지원대상
  - 전입실적 : 매년 1월 1일부터 12월 31일까지 전입 실적이 5명 이상인 유공자(기관, 단체, 기업체, 군부대, 마을 등의 대표)
  - 소속요건 : 신청 유공자의 소속 임직원
  - 주소요건 : 매년 12월 31일 기준 군에 전입 후 3개월 이상 주민등록을 유지하고 있는 경우에만 실적으로 인정

#### **□ 신청기간**

- 매년 4월
  - ※ 신청기간 내 신청을 하지 못한 경우, 다음연도 신청기간 동안 신청 가능. 다만, 이 경우 신청일 기준 군에 주민등록을 계속 유지하고 있어야 함.

#### **□ 지원내용**

- 지 급 액 : 1인당 10만원
  - ※ 현금 또는 진안고원행복상품권
- 지원횟수 : 소속 임직원 개인당 생애 1회
- 지원금 중단 및 환수
  - 부정한 방법(중복 신청 등)으로 신청하여 지원금을 받은 경우, 해당 기관, 단체, 기업체, 군부대에 지원한 지원금 전액을 환수하고, 신청일 기준 1년 동안 지원금 지급 중단

#### **□ 신청장소 : 읍사무소 민원팀(☎ 430-8117)**



# [ 진안군 출산장려 지원사업 홍보자료 ]

## 1 출산장려금 안내

### ☐ 지원대상

- 출산일 또는 입양일 기준 1년 전부터 진안군에 주민등록을 두고 거주하고 있는 영유아의 부 또는 모  
(1년 거주기간 미충족 시 1년 이상 거주 시 신청 가능)
- 출산 전 군으로 전입할 계획이 있었으나, 출산예정일보다 이른 출산으로 출생일 당시 군에 주민등록을 두고 있지 않은 경우, 출생신고 된 날로부터 군에 주민등록을 두고 1년 이상 거주한 자  
(단, 부동산 계약서, 진단서 등을 통해 확인 필요)
- 다문화가족이 군에 주민등록을 두고 거주하면서 해외(산모모국)로 부모 모두 출국하여 출산 한 경우 지원  
(단, 입국 이후 진안군에 출생신고 및 지원금 신청기한 내 지원금 신청)

### ☐ 지원내용

구분	신청 첫달	12개월째	24개월째	36개월째
첫째아 (300만원)	100만원	50만원	50만원	100만원
둘째아 (500만원)	150만원	100만원	100만원	150만원
셋째아 이상 (1,000만원)	300만원	300만원	200만원	200만원

### ☐ 신청방법

- 신청장소 : 읍·면 행정복지센터(출생신고 시)
- 신청기한 : 신청 가능일 이후 6개월 이내 신청
- 신청서류 : 지원신청서, 출생증명서, 통장 사본 등

문의사항 : 진안군 보건소 건강증진팀 ☎ 430-8513

## 2 출산부 산후조리비용지원 안내

### ☐ 지원대상

- 진안군에 신생아 출생등록을 한 출산부로서, 출생일을 기준으로 1년 전부터 군에 주민등록을 두고 있는 출산부  
(1년 거주기간 미충족 시 1년 이상 거주 시 신청 가능)

### ☐ 지원내용

- 적용시기 : **'23. 5. 24.(수) 이후 출산 가정** 신청 가능(조례공포일부터)
- 지원금액 : 국민기초생활보장 수급자 산모 200만원(1회)  
그 외 산모 100만원(1회)
- 신청기한 : 신청 가능일 이후 6개월 이내 신청

### ☐ 신청방법

- 신청장소 : 읍·면 행정복지센터
- 신청서류 : 지원신청서, 주민등록등본, 통장 사본 등
- \* 국민기초생활보장수급자의 경우 수급자 증명서 추가 제출

문의사항 : 진안군 보건소 건강증진팀 ☎ 430-8513

금융거래·토지·건축물·세금·연금·자동차·공제회 등 사망자·파후견인의 재산조화를 한 번에 통합신청하는 서비스입니다.



- 제1순위 상속인(자녀) 및 배우자
  - 제1순위가 없는 경우, 제2순위 상속인(부모) 및 배우자
  - 제1,2순위 및 배우자가 모두 없는 경우, 제3순위 상속인(형제, 자매)
- 대습상속인, 실종선고자의 상속인, 상속재산관리인, 상속권한 있는 자의 대리인

· 법원에 의해 선임된 성년후견인 및 권한있는 한정후견인

- 사망일이 속한 달의 말일부터 1년 이내



```

graph TD
    A[신청] -- "신청정보 전송" --> B[재산조회]
    B -- "기관별 조회결과 제공" --> C[결과확인]
  
```

**신청** 온라인 : 정부24([www.gov.kr](http://www.gov.kr))  
 방문 : 전국 시·구청 및 읍·면·동 주민센터

↓ 신청정보 전송

**재산조회** 금융협회·국세청·연금공단·지자체 등

↓ 기관별 조회결과 제공

**결과확인** 해당기관에서 전송된 문자,이메일 등 안내에 따라 결과 확인

# 주민등록증 재발급을 통해 현재의 지문을 재등록하세요!



가까운 주민센터에서 기존 주민등록증 반납하고 무료로 재발급 받으세요.  
(미반납시 재발급 비용 부담)

01



**주민센터 방문 재발급 신청**  
(6개월 이내 사진 지참)

02



**지문 재등록**

03



**방문 수령**



**등기 수령**

**왜?  
지문 재등록이 필요할까요?**

지문등록 후 오랜 기간이 지나면서 지문이 흐릿해지거나 주름이 생길 경우 인식률이 떨어지기 때문에 지문 재등록이 필요합니다!



행정안전부

## 〈각종 민원서류 사전발급 사용 안내〉

전북특별자치도 출범에 따른  
[행정구역 명칭 변경 시스템] 작업을 위해

2024년 1월 17일(수) 오후 6시부터

1월 18일(목) 오전 9시까지

각종 민원서류 발급이 중단됩니다.

또한, 시스템 작업 중 오류 발생 시에는

1월 18일(목) 오전 9시 이후에도 민원처리가

지연될 수 있음을 알려드리오니

필요한 민원서류가 있는 경우에는

사전에(1월 17일(수) 오후 5시 이전에) 미리

민원서류를 발급받아 사용하시기 바랍니다.

2024년 1월 3일

진 안 읍 장

# 1. 2024년 새해농업인실용교육 계획

[담당자 : 이수윤 430-8122]

- 교육기간 : 2024. 1. 10. ~ 2. 16.(기간중 14일)
- 장 소 : 농업기술센터 강당(비대면 라이브방송, 집합교육 병행)
- 인 원 : 820명
- 교육과정 : 고추, 수박, 포도, 스마트팜, 마늘, 상추, 블루베리, 콩, 미생물, 토양관리, GAP, 벼, 공익직불제

일 시	과정명	인원(명)		교육장소	강의주제	강 사
		온라인	집합			
	14과정	230	590			
1.10.(수) 14:00~17:00	고추	30	60	농업기술센터	고추 재배기술	김영철(농수산대학)
1.11.(목) 14:00~17:00	수박(시설)	20	40	농업기술센터	수박 시설 재배기술	고곤규(고창군농업기술센터)
1.12.(금) 14:00~17:00	수박(노지)	20	40	농업기술센터	수박 노지 재배기술	강인진(농협종묘)
1.16.(화) 14:00~17:00	마늘	20	30	농업기술센터	마늘 재배기술	권영석(前원예특작과학원)
1.17.(수) 14:00~17:00	콩	20	40	농업기술센터	콩 재배기술	이상복(前국립식량과학원)
1.26.(금) 14:00~17:00	스마트팜	20	30	농업기술센터	스마트팜 기초	배우진(씨브스트라투스)
1.29.(월) 14:00~17:00	포도	20	30	농업기술센터	포도 재배기술	이대훈(로컬랜드)
1.30.(화) 14:00~17:00	상추	20	30	농업기술센터	상추 재배기술	장석우(前원예특작과학원)
1.31.(수) 14:00~17:00	블루베리	20	30	농업기술센터	블루베리 재배기술	김신중(농업마이스터)
2.5.(월) 14:00~17:00	미생물	20	30	농업기술센터	농업 미생물 활용기술	홍석일(우림바이오)
2.6.(화) 14:00~18:00	토양관리	20	40	농업기술센터	토양관리 교육	원우연(진안군농업기술센터)
	GAP				GAP	전나해(국립농산물품질관리원)
2.14.(수) 14:00~18:00	벼	-	80	진안읍사무소	벼 재배기술	남정권(국립식량과학원)
	공익직불제				공익직불제	영상시청
2.15.(목) 14:00~18:00	벼	-	60	마령면사무소	벼 재배기술	남정권(국립식량과학원)
	공익직불제				공익직불제	영상시청
2.16.(금) 14:00~18:00	벼	-	50	정천면사무소	벼 재배기술	남정권(국립식량과학원)
	공익직불제				공익직불제	영상시청

※ 상기 일정은 교육 상황 및 여건에 따라 변경 될 수 있음

## 2. 2024년도 농기계 면허취득 위탁교육 신청안내 [담당자 : 이수윤 430-8122]

- 소형 농업기계 면허취득 교육 지원
  - 교육인원 : 40명
  - 교육기간 : 2024. 2. ~ 3.
  - 교 육 비 : 300천원 ※ 면허취득자는 교육비 50% 지원
  - 교육장소 : 전주시 · 임실군 전문교육기관
  - 교육내용 : 농업용 굴삭기, 스kid로더, 지게차 이론 · 실습교육(12시간)
  - 제출서류 : 농업경영체등록증 1부, 주민등록초본 1부, 교육수료증 각 1부, 운전면허증 사본(지게차 신청시) 1부
  - 신청기간 : 2024. 1. 30. 까지
- 농업용 드론 면허취득 교육 지원
  - 교육인원 : 10명
  - 교육기간 : 2024. 2. ~ 11. ※ 교육기간 내 면허취득 필요
  - 교 육 비 : 1,500천원 ※ 면허취득자는 교육비 100% 지원
  - 교육장소 : 진안군 전문학원
  - 교육내용 : 농업용 드론 이론 · 실습 교육(20시간)
  - 신청기간 : 2024. 1. 30. 까지

## 3. 벼 안전생산 육묘상자처리제 지원사업 [담당자 : 이수윤 430-8122]

- 사 업 비 : 351,000천원(도비 20,000, 군비 311,000)
- 사 업 량 : 1,800ha
- 사업대상 : 관내 0.1ha 이상 벼 재배농가
- 지원약제 : 벼 육묘상자처리제
- 지원기준 및 방법 : 660㎡당 13,000원 상당 쿠폰(지원금외 추가비용 농가부담)

## 4. 2024년 후계농업경영인 신청 접수 안내 [담당자 : 이수윤 430-8122]

- 신청기간 : 2024. 1. 31. 까지
- 대출한도 : 세대당 최대 5억 원
- 상환기간/금리 : 5년거치 20년 원금 균등분할상환 / 연리 1.5%(고정금리)
- 신청대상
  - 사업 시행연도 기준 만 18세 이상 ~ 만 50세 미만
  - 영농에 종사한 경력이 없거나 독립 영농 10년 미만
  - 대학의 농업관련 학과나 농업계 고등학교를 졸업하였거나 시장·군수·구청장이 인정한 농업 교육기관에서 관련 교육을 100시간 이상 이수한 자
- 신청방법 : 농업기술센터 농업인육성팀 신청서 작성·제출
- 지원내용 : 2024년 후계농업경영 지원사업 시행지침 참고(홈페이지 공고)



## 5. 2024년도 기술보급사업 신청 안내

[담당자 : 이수윤 430-8122]

- 사 업 량 : 35개 사업
- 공고기간 : 2024. 12. 14. ~ 2024. 1. 12.(30일간)
- 접수기간 : 2024. 1. 15. ~ 1. 29.(15일간)
- 제출서류 : 사업신청서 및 사업계획서(※ 농업기술센터 및 농업인 상담소 비치)
- 사업내용

사 업 명	사 업 량	사업비 (천원)		
		계	보조	자담
35개 사업				
선도 농업경영체 우수 모델화 사업	1개소	28,000	28,000	
영농부산물 수거 및 파쇄지원단 운영	1개소	105,000	105,000	
신기술접목 차세대 영농인 육성 지원	1개소	50,000	50,000	
청년농업인 드론활용 농작업지원단 운영사업	1개소	150,000	150,000	
젊은 농업인 인재양성 시범영농 지원사업	4개소	200,000	164,000	36,000
신규 농업인 현장실습 교육	10팀	30,000	30,000	
지역특색농업 발굴 소득화사업	1개소	40,000	40,000	
농촌자원 활용 치유농업 육성 사업	1개소	100,000	100,000	
농업인 재해 안전마을 육성사업	1개소	50,000	50,000	
농업인 소규모 창업기술 지원	1개소	100,000	80,000	20,000
흑삼생산 시설지원	3개소	240,000	240,000	
농촌자원 활용기술 시범	1개소	40,000	32,000	8,000
논콩 재배단지 병충해 종합관리 시범	10ha	100,000	100,000	
벼 키다리병 방제 온탕소독 시범	10대	55,000	33,000	22,000
벼 상자처리 입제 자동살포기 시범	30대	54,000	32,400	21,600
원예작물 생산성 향상을 위한 생태적 종합관리 시범	1개소	80,000	80,000	
고랭지 비가림 엽채류 안정생산 종합기술 시범	1.3ha	50,000	50,000	
기후변화 대응 다목적 햇빛차단망 보급 시범	0.8ha	100,000	100,000	
고온기 수경재배용 양액냉각기 신기술 시범	2개소	80,000	80,000	
기후변화대응 아열대 채소 시범단지 조성	2개소	30,000	30,000	
기후변화대응 노지 체리재배 실증	1ha	60,000	60,000	
농작업환경개선 수경재배 전환 시범	1ha	60,000	60,000	
저온기 시설채소 재배환경개선 시범	1개소	37,500	30,000	7,500
겨울철 소득작물 발굴 시범	5ha	100,000	80,000	20,000
기능성 잎고추 보급 시범	0.3ha	8,250	6,600	1,650
바이오차 활용 수박 하우스토양환경 개선 시범	4ha	70,000	56,000	14,000
하우스 생력화 수박 수직재배 시범	0.4ha	20,000	16,000	4,000
새로운 소득작목 멜론 실증단지 조성	0.4ha	170,000	102,000	68,000
딸기 안정생산을 위한 우량묘 생산 시범	2개소	160,000	112,000	48,000
시설과수 과원 생육 환경 개선 시범	2개소	80,000	64,000	16,000
기후변화 대응 신소득 작목 도입	0.1ha	90,000	54,000	36,000
진안 맞춤형 유럽종 포도 재배시설 시범	2개소	360,000	288,000	72,000
지황 국내육성 품종 보급 시범	1개소(1.0ha)	100,000	100,000	
새소득사업 개발을 위한 실증 시범사업	2개소	80,000	80,000	
한우 스마트팜 번식관리시스템 보급 시범	5개소	100,000	100,000	

※ 사업별 자세한 사항은 농업기술센터 홈페이지 공지사항 참조

# MEMO

# MEMO

