

2023. 4. 6.(목)

새로운 시작으로
성공시대를 열어가는 **미래 진안**

이 장 회 의 자 료

(2023 - 4호)

- 이 회보는 사무관리규정 시행규칙에 의한 일반 문서임
- 이 회보는 내용에 따라 1년 이상 보관하여야 함

진 안 읍

진 안 읍	회 보	제4회
팀 별	적 요	
총 무 팀	<ol style="list-style-type: none"> 1. 전국노래자랑(진안군편) 홍보 및 알림 2. 전국노래자랑에 따른 교통통제 알림 3. 제22회 진안읍민의날 알림 4. 읍민의날 체육대회 선수선발 협조요청 5. 제22회 진안읍민의 장 수상 대상자 추천 6. 제4차 재난기본소득지원금 지급 안내 7. 마을별 마스크 배부안내 8. 용담댐 지원사업 중단 알림 9. 문화누리카드 읍민의날 사용가능 안내 10. 각종 동향과악 협조 요청 11. 전학장려금 지원사업 신청안내 12. 진안사랑장학재단 장학생 선발 13. 대학생 학자금 대출이자 지원사업 14. 전라북도 도민안전보험 안내 	
복 지 행 정 팀	<ol style="list-style-type: none"> 1. 긴급복지지원 안내 2. 저소득계층 임대보증금 무이자 지원사업 안내 3. 기초연금 신청 4. 화장장려금 신청 5. 독거노인 응급 안전안심서비스사업 안내 6. 저소득 난청 어르신 보청기 지원 안내 7. 진안군 효지도사양성교육 3시 모집 	
맞춤형복지팀	<ol style="list-style-type: none"> 1. 소금창고 만들기 추진 2. 사회복지 공동모금회 긴급지원사업 안내 3. 코로나 19 입원·격리자 생활지원비 지원 4. LED 전등 무료교체 설치 지원 사업 안내 5. 복지사각지대 대상자 발굴 협조 6. 복지대상자 요금감면 통합신청 안내 	
산 업 팀	<ol style="list-style-type: none"> 1. 2023년 임업 직불제(임산물생산업, 육림업)신청 안내 2. 2023년 논타작물 생산장려금 지원사업 3. 농업관련 보험 지원사업 4. 도·농 인력중개 플랫폼 홍보 5. 보조사업으로 지원된 중요재산 사후관리 철저 홍보 	

진 안 읍	회 보	제4회
팀 별	적 요	
	6. 2023년 GAP인증확대 및 안정성 분석 지원사업 7. 2023년 기본형 공익직불금 신청안내 8. 2023년 전략작물 직불금 신청 기간 연장 9. 2023년 진안군 농산물 가격안정 지원사업 10. 한국식품안전관리인증원 HACCP 기술지원 운영 프로그램 안내 11. 2023년 귀농인의 집 조성사업 홍보 12. 귀농농업창업 융자금 이차지원 사업 홍보 13. 2023년도 우유바우처 시범사업 홍보 14. 농지대장관련 농지이용 변경신청 의무화 홍보 15. 농막관련 안내사항 홍보	
재무환경팀	1. 2023년도 상반기 체납차량 번호판 특별영치기간 운영 2. 슬레이트 철거 지원사업 안내 3. 2023년 상반기 영농폐자재 무상 집중수거기간 운영 4. 2023년 자원순환 실천마을 평가계획	
민 원 팀	1. 민방위 사이버교육(1차) 안내 2. 민방위 기본교육 안내	
농업인상답소	1. 2023년 농기계 순회수리교육 일정 안내 2. 2022년산 벼 정부 보급종 공급 3. 고추 육묘상 관리요령 4. 사과 화상병 적기방제(2차, 3차) 5. 벼 육묘상자처리제 지원사업 추진 6. 벼 『키다리병·도열병』 예방 종자소독 요령	

1. 전국노래자랑(진안군편) 홍보 및 알림

[담당자: 전재형 ☎ 430-8105]

- 일 시 : 2023. 4. 8.(토) 14:00 ~
- ※ 예 심 : 2023. 4. 6.(목) 12:20
- 행사장소 : 진안읍 역사박물관 특설무대
- 초대가수 : 박상철, 장민호, 정미애, 채윤, 김현 등

2. 전국노래자랑에 따른 교통통제 알림

[담당자: 전재형 ☎ 430-8105]

- 통제일시 : 2023. 4. 8.(토) 10:00 ~ 17:00
- 통제인원 : 86명(진안군 직원 및 모범운전자회, 경찰)
- 통제구간 : 진안읍 회전교차로(로터리) ~ 마이산 북부 관광단지 안
 - 마이산 북부 관광단지 안 일방통행 운행
 - 스파입구 사거리부터 관광단지 주차장까지 반시계방향으로 유도
 - 무진장여객 농어촌버스 마이돈 4거리에서 회차 10:00 ~ 17:00
 - 내사양마을, 외사양마을 등 버스 이용 주민 착오 없도록 사전 안내

3. 제22회 진안읍민의 날 알림

[담당자: 전재형 ☎ 430-8105]

- 행사일시 : 2023. 5. 1.(월) 09:30 ~ 17:00
- 행사장소 : 문예체육회관
- 행사내용 : 읍민의 날 기념행사 및 읍민 화합행사
 - 1부 : 기념식(10:00 ~ 12:00)
 - 2부 : 체육행사(13:00 ~ 15:00)
 - 3부 : 읍민 화합행사(15:00 ~ 17:00)

4. 읍민의 날 체육대회 선수선발 협조요청

[담당자 : 전재형 ☎ 430-8105]

- 행사일시 : 2023. 5. 1.(월) 13:00 ~ 15:00(예정)
- 행사장소 : 문예체육회관
- 행사내용 : 읍민 화합행사(체육대회)
- 종목안내
 - 고리걸기(남·여)
 - 투 호(남·여)
 - 3인 4각
 - 장화멀리던지기
- 협조내용 : 리별 선수선발 협조
- 팀별내역 : 11개팀
 - 군상1팀(노계,중앙,연구), 군상2팀(우화, 학천), 군하리, 단양리, 반월리, 가림리, 구룡리, 물곡리, 오천·가막·죽산리, 정곡·연장리, 운산리

5. 제22회 진안읍민의 장 수상 대상자 추천

[담당자 : 박정선 ☎ 430-8128]

- 접수기간 : ~ 2023. 4. 7.(금)
- 추천자 : 각 기관·사회단체장(봉사단체 포함), 향우회장, 이장 등
- 접수처 : 진안읍사무소 총무팀(063-430-8128)
- 시상부문 : 5개 분야(문화체육장, 공익장, 산업근로장, 애향장, 효열장)
- 선정일자 : 2023. 4. 13.(목)
- 수상자 선정 : 읍민의 장 심사위원회
 - ※ 읍민의 장 심사위원회 구성 : 10명 이내 (위원장 : 읍장, 부위원장·위원 : 8명 이내)
- 수상일시 : 2023. 5. 1.(월) 10:30 읍민의 날 기념식(예정)

6. 제4차 재난기본소득지원금 지급 안내

[담당자 : 엄예지 ☎ 430-8104]

- 사업개요
 - 지원대상 : 지급일 현재 진안군에 주민등록을 둔 내·외국인
(‘23. 2. 15.(수) 기준)
 - 지원액 : 1인당 300,000원(선불카드)
 - 지급방법 : 진안읍행정복지센터 현장수령
- 협조사항 : 미신청자 수령 독려

7. 마을 별 마스크 배부 안내

[담당자 : 엄예지 ☎ 430-8104]

- 목 적 : 기부받은 마스크를 마을 별로 배부하여 황사 및 미세먼지에 대비하고자 함
- 배 부 량 : 마을 별 1박스(100개)
- 배부일시 : '23. 4. 6. 11:30 (이장회의 직후)
- 배부장소 : 진안읍행정복지센터 1층 본관 현관

8. 용담댐 지원사업 중단 알림

[담당자 : 엄예지 ☎ 430-8104]

- 내 용 : 용담댐 수몰민 의료비 지원사업 중단
- 지원기간 : ~ 2015년까지 이후 지원금지
- 중단사유 : 감사원 감사 결과 현금성 지원 최소화 조치

9. 문화누리카드 읍민이날 사용가능 안내

[담당자 : 이재훈 ☎ 430-8102]

- 읍민이날 : 2023. 5. 1.(월)
- 사용방법 : 문화누리카드를 행사장 부스에서 사용가능
- 판매상품 : 옷칠 조리도구, 천연염색스카프 등 수제품
- 지원금액 : 연간 11만원

※ 행사장 방문이 어려울시 물품 구매대행 가능

10. 각종 동향파악 협조 요청

[담당자 : 전재형 ☎ 430-8105]

- 대 상 :
 - 마을행사 또는 기관·단체 각종 행사, 사건·사고, 주민 애·경사 등
 - 교통사고, 입원, 사망, 출산, 결혼, 야유회, 마을 단합대회, 주요인사 방문 등
- 협조사항
 - 동향 및 행사예정시 읍사무소에 연락 요망(430-8101, 8105)

11. 전학장려금 지원사업 신청 안내

[담당자: 전재형 ☎ 430-8105]

○ 대 상 :

- 전입실적 : 타지역 시·군·구에 소재한 초·중·고등학교에서 관내 소재 초·중·고등학교로 전학하는 학생의 부 또는 모
- 주소요건 : 전학일을 포함하여 전학 전 또는 전학 후 6개월 이상 관내에 주민등록을 둔 학생

○ 신청기간 : 2023년 연중

○ 구비서류 : 신청서, 통장사본, 주민등록 등·초본(주소이력 포함), 가족관계증명서, 사실확인서(해당자에 한함), 개인정보 수집·이용 및 처리 동의서, 재학증명서 등

○ 지원금액 : 초등학생 30만원, 중학생 50만원, 고등학생 70만원

12. 진안사랑장학재단 장학생 선발

[담당자: 전재형 ☎ 430-8105]

○ 접수기간 : 2023. 4. 10.(월) ~ 2023. 5. 12.(금)

○ 접 수 처 : 진안읍사무소 총무팀, 행정지원과 교육지원팀

○ 선발대상 : 대학생

○ 선발구분 : 일반장학생, 복지장학생, 특기장학생

○ 지원자격 :

- 1) 기본요건 : 대학교 재학중인 본인 또는 그의 보호자(부·모)가 공고일('22.1.1.) 현재 진안군에 1년 이상 계속하여 주민등록이 되어있는 경우

2) 전형별 지원요건

구 분	학업 성적 등 기준	
일반장학생	신입생	수능성적 백분위 평균 70점 이상인 자 또는 고등학교 직전학년 평균 성적이 70점 이상인 자 ※ 고등학교 검정고시 학생의 경우, 성적증명서 백분위 평균 70점 이상인 자
	재학생	직전 두 학기 평균성적이 B학점 이상인 자
복지장학생	국민기초수급, 차상위 계층, 소년소녀가장, 한부모가정, 보호시설출신자, 장애인자녀 중 읍·면장의 확인을 받은 자 ※ 재학 중 1회에 한하여 지급	
특기장학생	음악·미술·체육·무용 등 예체능분야에서 전년도에 도대회 1위, 전국대회 3등 이내 입상자로 재능분야에 맞는 학과에 진학한 자 또는 재학중인 자 ※ 학년당 1회(매년) 지급	

○ 구비서류 :

- 신청서, 개인정보동의서, 서약서, 주민등록 초본, 건강보험 납부확인서 또는 건강보험 자격득실 확인서, 성적증명·재학증명, 등록금 고지서

13. 대학생 학자금 대출이자 지원사업

[담당자 : 전재형 ☎ 430-8105]

- 접수기간 : 2023. 4. 3.(월) ~ 2023. 4. 21.(금)
- 접수처 : 진안읍사무소 총무팀, 행정지원과 교육지원팀
- 지원대상 : 진안지역 대학생
- 지원범위 : 현재 대학 재학중인 학생이 대출받은 학자금 이자에 대하여 지원
- 구비서류 : 이자지원 신청서, 주민등록초본, 재학증명서, 개인정보 활용
동의서, 가족관계증명서

※ 주민등록초본 : 부 또는 모

(부모의 사망 : 학생 본인 또는 직계존속의 주민등록초본)

※ 가족관계증명서(학생기준) : 주민등록초본 제출 대상자와 학생의 관계가
증명 가능한 서류(부모의 사망으로 직계존속 초본 제출시 학생 부
또는 모 기준의 가족관계증명서)

14. 2023년 전라북도 도민안전보험 안내

[담당자 : 엄예지 ☎ 430-8104]

- 사업개요

연번	구분		보장 내용	보장금액
1	폭발 화재 붕괴 산사태 사고	상해사망	○폭발, 화재, 붕괴, 산사태 사고로 상해 사망한 경우(만15세미만자 제외)	1,000만원
2		상해후유 장해	○폭발, 화재, 붕괴, 산사태 사고로 상해 후유장해가 발생한 경우(후유장해별 차등지급)	1,000만원 한도
3	대중교통 이용중	상해사망	○대중교통 이용중 상해 사망한 경우 (만15세미만자 제외)	1,000만원
4		상해후유 장해	○대중교통 이용 중 상해 후유 장해가 발생한 경우(후유장해별 차등지급)	1,000만원 한도
5	스쿨존 교통사고 부상 치료비		○만12세 이하인자로 보험기간 중에 어린이 보호구역으로 지정한 지역에서 교통사고로 상해를 입은 경우(부상등급 1~5등급)	1,000만원 한도
6	익사사고		○익사사고로 인한 상해의 직접결과로써 사망한 경우(만 15세 미만자 제외)	300만원

- 신청방법 : 사고발생일로부터 3년 이내 보험사 청구
- 신청기간 : 연중

진드기 매개 감염병 주의 !!!

□ 개 요

- 진드기 매개 감염병: 쯔쯔가무시증, 중증열성혈소판감소증후군(SFTS) 등
- 감염경로: 세균 및 바이러스를 보유한 진드기에 물려 감염
- 주요 매개종



<쯔쯔가무시증을 매개하는 활순털진드기> <SFTS를 매개하는 작은소피참진드기>

- 주요증상: 고열, 오심, 구토, 가피 등

□ 예방수칙

- 작업 및 야외활동 전
 - 작업복과 일상복 구분하여 입기
 - 작업 시에는 소매를 단단히 여미고 바지는 양말 안으로 집어넣기
 - 진드기 기피제 사용하기
- 작업 및 야외(진드기가 많이 서식하는 풀밭 등) 활동 시
 - 풀밭 위에 옷을 벗어두거나 눕지 않기
 - 돛자리를 펴서 앉고, 사용한 돛자리는 세척하여 햇볕에 말리기
 - 풀밭에서 용변 보지 않기
 - 등산로를 벗어난 산길 다니지 않기
 - 진드기가 붙어 있을 수 있는 야생동물과 접촉하지 않기
- 작업 및 야외활동 후
 - 옷을 털고, 반드시 세탁하기
 - 즉시 목욕하고, 옷 갈아입기
 - 머리카락, 귀 주변, 팔 아래, 허리, 무릎 뒤, 다리 사이 등에 진드기가 붙어 있지 않은지 꼼꼼히 확인하기
 - 2주 이내에 고열, 오심, 구토 등의 증상 있을 경우 의료기관 방문
(의료기관 방문 시 진드기에 물린 흔적(검은 딱지, 물린 자국) 및 농작업 또는 야외활동력 알리기)

진드기 매개 감염병의 최선의 예방은 진드기에 물리지 않는 것!!

진안군보건소 감염병관리팀 ☎063-430-8522

1. 긴급복지지원 안내

[담당자 : 임지영 ☎ 430-8137]

- 신청기간 : 연 중
- 대 상 : 갑작스러운 위기상황 발생으로 생계유지가 어려운 가구
 - 주소득자가 사망, 가출, 행방불명, 구금시설 수용 등으로 소득 상실한 경우
 - 중한 질병 또는 부상을 당한 경우
 - 화재 등으로 인하여 거주하는 주택 또는 건물에서 생활하기 곤란한 경우
 - 주소득자의 실직으로 가구의 생계유지가 곤란한 경우
- 소득·재산기준
 - 소득기준 : 소득인정액 중위소득 75%이하(4인기준, 월 4,050,723천원 이하)
 - 재산기준 : 13,000만원 이하(일반재산, *금융재산, 보험, 주택청약 등)
 - *금융재산 : 600만원 이하(단, 주거지원 800만원 이하)
- 지원내용

종류	생계지원	의료지원	주거지원	비고
금액	1,620.2천원/월(4인기준)	300만원 이내	250.5천원/월 이내(4인기준)	

- 신청방법 : 읍 복지행정팀 상담 후 신청

2. 저소득계층 임대보증금 무이자 지원사업 안내 [담당자 : 임지영 ☎ 430-8137]

- 지원기간 : 연 중
- 지원대상 : 「국민기초생활보장법」에 따른 수급자로서 무주택가구 중 고향마을 아파트 신규입주자(기존입주자 포함)
- 지원내용 : 무주택 기초생활수급자가 장기임대주택에 거주할 수 있도록 임대보증금 무이자 지원
 - *장기임대주택 : 영구임대, 50년임대, 국민임대, 기존주택 매입임대주택
- 지원금액 : 호당 16,000천원 이내(군9,600천원/계약금 본인 부담)
 - *임대보증금 도와 군에서 각각 LH공사에 직접 납부 및 임대기간 종료 후 회수
- 지원형태 : 용자 최대 6년(2년/2회 연장 가능)

3. 기초연금 신청

[담당자 : 우광일 ☎ 430-8147]

- 신청대상 : 만 65세 이상의 한국 국적을 갖고 관내 거주하는 어르신
- 신청기간 : 만 65세 생일이 속하는 달의 1개월 전부터 신청 가능
※ 2023년 04월 신청대상 : 1958년 05월생
- 신청 : 읍 복지행정팀 또는 국민연금공단 진안 지사, 온라인(복지로)
- 제출서류 : 신분증, 기초연금 지급받을 통장, 배우자의 금융정보제공동의서, 전·월세계약서(해당자), 부채증명서(해당자)

4. 화장장려금 지원

[담당자 : 이수진 ☎ 430-8136]

- 지원대상 : 사망일을 기준으로 1년 이전부터 진안군에 주민등록이 되어있는 사람이 사망하여 화장의 방법으로 장례를 치른 연고자
- 지원기준 : 화장비용의 70% 지원
- 신청방법 : 방문신청
- 구비서류 : 주민등록 초본, 가족관계증명서 or 제적등본, 화장증명서, 화장장 사용료 영수증, 통장사본

5. 독거노인 응급안전안심서비스사업 안내

[담당자 : 우광일 430-8147]

- 대 상
 - 주민등록상 거주지와 동거자 유무와 상관없이 실제로 혼자 살고 있는 만65세 이상의 독거노인으로 아래의 사항 중 하나에 해당하는 자
 - 기초생활수급자, 차상위 또는 기초연금수급자
 - 지방자치단체의 장이 생활여건, 건강상태 등을 고려하여 상시 보호가 필요하다고 인정하는 자
- 사업내용 : 독거노인의 가정에 게이트웨이, 화재감지기, 활동센서 등을 설치하여 화재, 질병 등 응급상황 발생 시 119 자동신고, 응급상황에 신속대처
- 신청접수 : 여성가족과 어르신복지팀(☎430-2914)



6. 저소득 난청 어르신 보청기 지원 안내

[담당자: 우광일 430-8147]

- 신청기간 : 수시
- 지원대상 : 만 70세 이상 수급자나 기초연금 수급자 중 노인성난청으로 진단 받은 어르신 ※ 지원 신청일 전 진안군에 1년 이상 거주
- 지원기준 : 「국민건강보험법」 보조기기 기준액(1,310,000원) 및 실구입금액 중 최저금액의 50%이내
- 구비서류
 - 신청서 : 지원신청서, 진단서, 주민등록 초본
 - ※ 신청 후 대상자 확정통보 받은 후 보청기 구매(선구매시 지원 불가)
 - 청구서 : 지급청구서, 세금계산서, 통장사본

7. 진안군 효지도사양성교육 3기 모집

[담당자: 우광일 430-8147]

- 신청기간 : 수시접수 ※ 개강일 : 4월 18일(화)
- 모집인원 : 20명(선착순), 진안군 거주자
- 수 강 료 : 무료
- 교육기간 : 주2회(화, 목 14:00 ~ 16:00, 총 100시간 이수)
- 교육장소 : 진안군어르신일자리지원센터 2층(진안읍 군하리 194)
- 교육특전 : 효지도사양성교육 수료증 및 효지도사 응시자격 부여, 교육 수료 후 효 인성교육 강사자격 부여
- 문의처 : (사)전북노인복지효문화연구원(231-6300), 어르신복지팀(430-2913)

4월18일 개강예정 함께해요~~

진안 효지도사 3기모집

효지도사란? '효행장려 및 지원에 관한 법률' (법률제 8610호, 2008.8.4시행) 제 5조 (효행에 관한 교육의장려)에 의거하여, 유치원 및 초중고교, 영유아보육시설, 사회복지시설, 평생교육기관, 군 등에서 효 교육 및 인성교육지도를 담당할 전문강사로 **효와 인성교육 전문가**를 말한다.

하모니 HYO (Harmony of Young & Old) 어른세대와 젊은세대가 조화를 이루는 것이 하모니 효이다.

1. 교육일정 및 지원대상

교육기간 : 주 2회(화. 목 오후 2시~6시) 총 100시간 이수

모집인원 : 20명 (선착순) 진안군 거주자 (20명미만시 개강일 변경될 수 있음)

지원대상 : 진안군민으로 효, 인성, 청소년, 평생교육에 뜻을 함께 하실분

수강료 : 무료 (교재비, 자격증응시료 별도)

교육장소 : 진안어르신일자리지원센터 2층 (진안군 진안읍 군하리 194번지)

2. 특전

교육수료증 및 효지도사 응시 자격부여

자격증 취득- 본교육원 교육협력기관 성산효대학원대학교 총장명

교육수료후 효 인성교육 강사자격부여

3. 강사 : 성산효대학원 교수, 효학박사, 효교육원 원장, 전담교수, 전담강사

4. 접수상담 및 문의 : 수시접수 063)231-6300 / 총무국장 010-9380-8569

전북효교육원 (성산효대학원대학교 교육협력기관)
(사)전북노인복지효문화연구원 (전화 063-231-6300, 905-6300)

1. 소금창고 만들기 추진

[담당자 : 박한선 ☎ 430-8142]

- 사업명 : **소금창고** 만들기
 - **소**중한 후원**금**으로 희망 **창**문을 달아주려 언제든지 달려**가**는 사업
 - ※ 사회복지공동모금회, 지역사회보장협의체, 진안읍사무소 협약하여 연합모금
- 추진기간 : 2023년 연중
- 모금대상 : 관내·외 진안읍민 모두(지역 주민 및 기관, 단체, 향우회 등)
 - ※ 기부프로그램(붙임1 참고)/ 지정기탁신청서 별첨
- 소금접수 : 매월 또는 수시(소금 : 소중한 후원금(품), 소중한 민·관 후원 협약)
- 신청방법 : 읍사무소 방문상담 후 구비서류 제출
- 후원계좌 : 농협(508-01-042675)/ 전북은행(505-13-0311109)
 - (예금주 : 전라북도사회복지공동모금회)
- 접수처 : 진안읍행정복지센터(☎430-8142), 진안읍지역사회보장협의체
- 사업내용 : 모금액으로 진안읍 특화사업 추진 및 복지사각지대 대상자 지원
 - ※ 기부혜택 : 연말 기부금영수증 발행 및 세제 혜택

2. 사회복지 공동모금회 긴급지원 사업 안내

[담당자 : 박한선 ☎ 430-8142]

- 신청기간 : 연중
- 지원대상 : 중위소득 100% 이내 저소득층
- 소득기준 : 소득인정액 중위소득 100%이하

(단위 : 원)

구분	1인	2인	3인	4인
중위소득100%	2,077,892	3,456,155	4,434,816	5,400,964

- 지원내용 : 긴급 생계비, 의료비, 화재피해 지원(접수일로부터 15일 이내 지원)

구분	저소득층 응급지원 사업		재해·재난 긴급지원 사업		
상세 항목	생계 지원	의료 지원	화재피해	재해·재난피해	
				개인	법인·기관·단체·시설
지원 규모	· 1인 가구 : 40만원 · 2인 가구 : 60만원 · 3인 가구 : 80만원 · 4인 가구 이상 : 100만원	300만원 이내	· 전소 : 300만원 이내 · 반소부분소 : 150만원 이내	500만원 이내	2,000만원 이내

※ 생계비 지원금 : 행복e음상의 가구원 수별 정액지원

- 지원방법 : 세대주 계좌 입금
- 신청방법 : 읍사무소 방문상담 후 지원내용별 구비서류 제출

3. 코로나19 입원·격리자 생활지원비 지원

[담당자: 박한선 011-430-8142, 8138]

- 신청기관 : 확진자의 주민등록주소지 관할 읍·면·동
 - ※ 등록주소지가 없는 지원대상자는 입원의료기관 또는 격리지역의 관할 읍·면·동에 신청
- 신청방법 : 읍사무소 방문상담 후 지원내용별 구비서류 제출
 - ※ 비대면 신청 : 우편, 팩스, 이메일, 보조금24(온라인) → 격리당사자(확진자·격리자) 계좌로 제한
- 신청기간 : 격리 해제일로부터 3개월 이내
- 지원금액 : 가구 내 격리자가 1인인 경우 10만원 정액 지원
 - 2인 이상인 경우 50%를 가산한 15만원 정액 지원
 - ☞ 격리자가 3인 이상인 경우도 최대 15만원을 지원함에 유의
- 지원대상 : 감염병의 예방 및 관리에 관한 법률(이하 「감염병예방법」)에 따라 보건소의 입원·격리 통지서를 받은 사람 중 가구의 기준중위소득 100% 이하에 해당하는 사람

※ 지원제외 대상

- ① 격리기간 동안 「감염병예방법」 제41조의2에 따른 유급휴가 제공받은 자
- ② 해외입국 격리자
- ③ 격리·방역수칙 위반자
- ④ 입원·격리자 본인이 국가·지자체 등의 재정지원을 받는 아래 기관의 종사자(근로자)인 경우

- ※ 신청서류 : 생활지원비 신청서, 격리대상자 본인 통장, 본인 및 대리인 신분증 (주민등록증, 운전면허증, 여권), 주민등록등본 등

4. LED 전등 무료교체 설치 지원 사업 안내

[담당자: 박한선 ☎ 430-8142]

- 기 간 : 2023년 3월 ~ 12월
- 대 상 : 연간 70여 세대(순차적 설치 예정)
- 신 청 : 읍사무소 맞춤형복지팀
- 지원내용 : 안방 및 거실 등 기존 노후화된 형광등, 백열등을 LED등으로 교체
- 협조사항 : 미신청 마을 1세대 추천(저소득 에너지 취약계층 대상자)
 - ※ 신청마을 : 학천1·2·3동, 대광2동, 새마을, 내사양, 원반월, 사인동, 암곡, 어은, 외오천, 양지, 용지, 유산, 검북, 외후사동 (16개 마을)
- 지원방법 : 맞춤형복지팀, 협의체 위원 등 방문 설치
 - ※ 후 원 : 진안사랑봉사회, 제일전업사 재능 나눔

5. 복지사각지대 대상자 발굴 협조

[담당자: 박한선 02현 ☎ 430-8142, 8138]

- 기 간 : 연중
- 발굴대상
 - 의료위기, 경제적 어려움을 겪는 가구
 - 각종 요금 장기 체납 가구 등
- 내 용 : 실직, 질병, 소득상실 등 사회적 위험 발생 시 신속 연락
 - 한부모 가구, 1인 가구, 주거취약 가구 등 위기우려 가구
 - 단전, 단수, 건강보험료 체납, 의료비 과다 지출 등 복지 위기 발생
 - 가족 구성원의 질병, 노령, 장애 등으로 돌봄 부담이 과중한 가구
- 협조사항 : 마을 내 취약가구 수시 확인 · 위기가구 발생시 맞춤형복지팀 신속의뢰

6. 복지대상자 요금감면 통합신청 안내

[담당자: 이지현 ☎ 430-8138]

- 기 간 : 연중
- 대 상 : 기초생활수급자, 차상위, 장애인, 기초연금 수급자
- 신청방법 : 신분증, 고지서 지참 후 읍사무소 방문신청
- 감면종류 : TV수신료, 전기요금, 도시가스요금, 상하수도요금, 이동통신요금
 - 최대 5개까지 통합신청 가능
- ※ 상하수도요금 감면 신청(생계·의료급여 수급자, 심한장애인, 다자녀) 문의
 - ➔ 상하수도과 수도운영팀(☎ 430-8732)

【기부 프로그램】

■ 정기기부-착한가게

- 중소규모의 자영업에 종사하며 매출액의 일정액 기부를 통해 나눔을 실천하는 가게
- 3만원 이상, 일정액을 매월 기부
- ‘착한가게 인증현판’ 제공



■ 정기기부-착한가정

- 가족구성원 전체가 일정액을 어려운 이웃들에게 나누는 가정
- 가족구성원이 함께 2만원 이상, 일정액을 매월 기부
- ‘착한가정 인증액자’ 제공



■ 정기기부-1인 1계좌 갖기

- 어려운 이웃을 위해 한달에 한번 커피 한잔, 한끼의 식사 값을 기부
- 한달에 한번 일정액을 지속적으로 기부
- 연말 기부금영수증 발행 및 세제혜택

■ 일시기부

- 우리지역 복지사각지대 해소를 위하여 기부에 참여
- 연말 기부금영수증 발행 및 세제혜택

[착한가게/가정 인증 액자, 현판]



[붙임 2]

진안군 진안읍 복지허브화 정기기부(CMS) 지정기탁신청서

해당
칸에
√표시)

☐ 착한가게

☐ 착한가정

☐ 1인1계좌

자영업자 월3만원 이상 (인증현판)

가정 월2만원 이상 (인증액자)

금액 제한 없음

후원자	성명 명칭	사업자등록번호 (주민등록번호)	
	※ 기부금영수증 발급을 위한 주민번호 수집근거 - 소득세법 시행규칙 서식 45의2, 사회복지공동모금회법 제18조2항(영수증 발행)		
	연락처	핸드폰 : 이메일 :	
대표자 (법인일 경우)			부서/담당자
주 소	□□□□□		
지정내용	진안군 진안읍 지역사회보장협의체 복지허브화 사업		
약정금액	□ 5,000원 □ 10,000원 □ 20,000원 □ 30,000원 □ 기타 (매월 원)		
자동이체신청 기재사항	예금주	생년월일	이체일 □ 10일 □ 25일
	은행명	계좌번호	
신청안내	※ 후원자와 입금자가 달라도 후원이 가능하며, 입금자의 생년월일 기재가 필요합니다. 전화) 063-282-0606 팩스) 063-282-0607 주소) (55005) 전북 전주시 완산구 기린대로 194. 9층 사랑의열매 ☞ 신청서 작성 후 FAX 또는 메일(jbchest@hanmail.net)로 회신 부탁드립니다.		
본사(본인)는 위와 같이 기부금을 정기 지정기탁하고자 신청하며, 기부금의 집행잔액이 발생할 경우 귀회 회규가 정하고 있는 바에 따라 일반성금으로 전환하는 것에 대하여 동의합니다.			
			년 월 일
			기부자 (명칭/성명) (인)
☞안내사항) 다음 중 하나에 해당되는 경우에는 사회복지공동모금회가 재지정을 요청할 수도 있습니다. 1. 지정대상 가운데 부적격자가 있는 경우 2. 지정대상과 기부자가 특수 이해관계에 있는 경우 3. 기타 지정내용이 사회복지공동모금회법과 회규에 위배되는 경우 ※ 특수 이해관계에 있는 경우란, 혈족·인척 등 친족관계에 있는 자 (6촌 이내의 혈족, 4촌 이내의 인척, 배우자, 친생자로서 다른 사람에게 친양자 입양된 자 및 그 배우자·직계비속), 임원·사용인 등 경제적 연관관계에 있는 자, 주주·출자자 등 경영지배관계에 있는 자 등 국제기본법 제2조제20호 및 동법시행령 제1조의 2에 해당하는 자를 말함.			
【개인정보 수집 · 활용 및 제3자 제공 동의서】			
사회복지공동모금회(이하 “모금회”라 함)는 「개인정보 보호법」 제15조에 의거하여 개인정보수집 및 이용에 관한 정보주체의 동의절차를 준수하며, 고지 후 수집된 정보는 모금회의 개인정보 수집 및 이용목적외의 용도로는 절대 이용,제공되지 않습니다. 기부자는 정보주체로서 개인정보의 삭제 · 처리정지 요구와 개인정보의 수집 · 이용 및 제공에 대한 동의 거부할 수 있으나, 이 경우 모금회에서 수행하는 아래의 업무와 관련된 서비스제공이 불가합니다. 가. 기부금영수증의 발급, 나. 소득공제를 위한 국세청 연말정산 서비스에 필요한 자료제공, 다. 정기기부금의 CMS(금융결제원)연계 출금처리 1. 본인은 모금회가 「개인정보 보호법」 제15조제1항 및 제24조제1항제1호에 의거, 다음과 같이 본인의 개인정보 및 고유식별정보(이하 “개인정보”라 함)를 수집 · 이용하는 것에 대하여 <input checked="" type="checkbox"/> 동의합니다. <input type="checkbox"/> 동의하지 않습니다. 가. 개인정보의 수집 · 이용자(개인정보처리자) : 모금회 나. 개인정보의 수집 · 이용 목적 : 모금회에서 처리하는 기부금관련 업무(발급 · 기부내역제공 등) 다. 개인정보의 수집 · 이용 항목 : 개인정보 등(성명, 주민등록번호(외국인등록번호), 연락처, 주소, 전자메일주소, 계좌번호 등) 라. 개인정보의 보유 및 이용기간 : 5년 2. 본인은 모금회가 「개인정보 보호법」 제17조제1항제1호에 의거, 다음과 같이 본인의 개인정보를 제3자에게 제공하는 것에 대하여 <input checked="" type="checkbox"/> 동의합니다. <input type="checkbox"/> 동의하지 않습니다. 가. 개인정보를 제공받는 자 : 기부금의 자동 출금을 위한 금융결제원, 기부내역의 소득공제 확인을 위한 국세청 나. 개인정보를 제공받는 자의 이용 목적 : 정기기부금의 출금 및 기부금 소득공제 근거자료 활용 다. 제공하는 개인정보의 항목 : 위 1호 다목에 해당하는 개인정보 라. 개인정보를 제공받는 자의 보유 및 이용기간 : 5년 3. 본인은 위 1~2호에 대해 동의를 거부할 수 있다는 안내를 받았으며 <input checked="" type="checkbox"/> , 또한 본인의 동의가 없을 때에는 모금회가 처리제공하는 일부 서비스를 받을 수 없다는 안내를 받았습니다 <input checked="" type="checkbox"/> . 본인은 본 동의서의 내용과 개인정보 수집 · 처리 및 제3자 제공에 관한 본인의 권리에 대하여 이해하고 서명합니다.			
			년 월 일
			기부자 (명칭/성명) (인)
전라북도사회복지공동모금회 귀중			

1. 2023년 임업직불제(임산물생산업, 육림업) 신청 안내

[담당자 : 조순오 ☎ 430-8111]

- 신청기간 : 2023. 4. 17 ~ 5. 19일까지(예정)
- 신청장소 : 임야소재지 읍·면·동사무소(가장 넓은 임야소재지)
- 대 상 자 : 2022. 1. 1. 이전 임업경영체를 등록한 임업인
 - 《 임산물 생산업 》 0.1ha 이상 산림에서 임산물소득원 생산
 - 《 육 립 업 》 3 ~ 30ha 산림에 나무를 심고 경영하는 임업인
- 대상산지 : 2019. 4. 1 ~ 2022. 9. 30.까지 임야대상 임업경영체 등록된 산지
- 제외산지 : 국·공유림, 산지전용신고 또는 허가지, 휴경산지,
농업분야 공익직불제 신청 산지 등

○ 지원단가

- 소규모임가직불금(0.1만㎡ 이상 ~ 0.5만㎡ 이하) : 임가당 120만원 지급
- 면적직불금 : 면적 구간에 따라 역진적인 단가 적용

구 간	지 급 단 가
1구간(0.1만㎡ 이상~2만㎡ 이하)	94만 원/만㎡
2구간(2만㎡ 초과~6만㎡ 이하)	82만 원/만㎡
3구간(6만㎡ 초과)	70만 원/만㎡

- 육림업직불금 : 면적 구간에 따라 역진적인 단가 적용

구 간	지 급 단 가
1구간(3만㎡ 이상~10만㎡ 이하)	62만 원/만㎡
2구간(10㎡ 초과~20㎡ 이하)	47만 원/만㎡
3구간(20㎡ 초과)	32만 원/만㎡

※ 임업직불제 수령시 기본형공익직불제 소농 직불제 수령 불가 면적 가능

○ 소농 직불금 대상요건

요 건	기준
① 임가 내 모든 지급대상자의 지급대상 산지의 면적 합	0.5ha 이하
② 임가 내 모든 구성원이 소유한 산지의 면적의 합	1.55ha 미만
③ 등록신청 연도 직전 계속 영농종사·농촌거주 기간	3년 이상
④ 임가 내 모든 지급대상자 각각의 농업 외 종합소득액	2,000만원 미만
⑤ 임가 내 모든 구성원의 농업외 종합소득액의 합	4,500만원 미만
⑥ 임가 내 모든 지급대상자 각각의 시설재배 소득액	3,800만원 미만
* 어느 하나 미충족시 면적직불금 신청 또는 지급	

○ 신청서류 : 임업경영체등록증, 경작사실확인서, 등기부등본, 임대차계약서, 산림경영계획인가서(육림업-실적)

○ 관외경작자(도시, 미인접 농촌거주)는 주업의 기준 충족

- 동일 또는 연접시 군에서 3ha이상 임산물생산업 종사(육림업 30ha 이상)
- 연간 임산물판매금액 : 임산물생산업 1,600만원 이상 제출
- 연간 경영투입비용 : 임산물생산업 800만원 이상 제출

기타 증빙자료

【임산물 생산업】

- **2022년도 수확한 임산물의 연간 판매금액(120만원) 제출**
- 임산물 판매계약서, 납품확인서 또는 임산물 출하·납품·판매를 증명하는 서류 중 조사·심사기관에서 인정하는 서류(입금내역이 없는 현금거래, 간이 영수증 불인정)
- **2022년 90일간의 영림일지(읍사무소 산업팀 비치)를 작성** 및 휴대폰에서 임업E지앱을 설치하여 직접입력하는 방법 중 편리한 방법으로 제출

【육림업】

- **2022년 90일간의 영림일지(읍사무소 산업팀 비치)를 작성** 및 휴대폰에서 임업E지앱을 설치하여 직접 입력하는 방법 중 편리한 방법으로 제출

○ 임업직불제 의무교육

- **2023년 온라인 의무교육 이수** : 농업교육포털에서 공익직불제 임업인 교육 과정

2. 2023년 논타작물 생산장려금 지원사업

[담당자 : 박창경 ☎ 430-8112]

- 사업기간 : 2023. 4. 24.(월)까지
- 지원대상 : 관내 주소를 두고, 농업경영체 등록한 농업인
- 사업내용 : 논에 벼 대신 타작물을 재배한 농가에 보조금 지원
- 지원단가 : ha당 200만원(두류, 일반작물, 녹비작물), ha당 100만원(하계조사료)
- 지원품목 : 두류(완두, 녹두, 팥, 잠두 등), 일반작물(벼, 무, 배추, 고추, 대파, 마늘, 양파, 감자, 고구마, 생강 제외), 하계조사료, 녹비작물
- 대상농지 : 2023년 논에 벼 대신 타작물(두류, 일반작물)을 재배하고, 18~22년 기간 중 논타작물 재배지원금*을 수령농지 또는 '17~'22년 중 최소 1회 벼 재배사실 확인 농지

* 단, 하계조사료는 22년 대상농지에 벼를 재배한 경우만 지급

- 신청서류 : 신청서, 농업경영체 등록확인서, 벼 재배사실 확인서

※ 주의사항 : 추후 사업 이행점검 결과 부적합 판단시 불이익 적용

3. 농업관련 보험 지원사업

[담당자 : 박창경 430-8112]

1) 농기계 종합보험

- 지원대상 : 농기계(12종)를 보유한 만19세 이상 농업인·농업법인
 - ※ 경운기, 트랙터, 콤바인, SS분무기, 승용관리기, 승용이앙기, 항공방제기(드론포함), 광역방제기, 베일러, 농용굴삭기, 농용동력운반차, 농용로우더
- 보 조 율 : 80%

2) 농업인안전보험

- 지원대상 : 만15세~87세 이하 농업인 및 임업인
- 지원내용 : 농업인안전보험* 보험료 지원 *농작업 중 신체상해 발생시 지급
- 보 조 율 : 보조 100%

3) 농작물 재해보험

- 지원대상 : 보험대상 농작물을 경작하는 농업인
- 보 조 율 : 95%
- 신청기간

품목	가입기간	품목	가입기간
농업용시설 및 시설작물 (수박, 딸기, 오이, 토마토, 참외, 풋고추, 호박, 국화, 장미, 파프리카, 멜론, 상추, 부추, 시금치, 배추, 가지, 파, 무, 미나리, 쑥갓, 봄감자)	2.24~12.1	버섯 (양송이, 새송이, 표고, 느타리, 목아)	2.24~12.1
		인삼	4.3~5.26 10.30~11.24
대추	4.17~5.12	밤	4.17~5.12
고추	4.17~5.19	벼(일반벼)	4.24~6.23
옥수수	4.17~6.9	고구마	4.24~6.9
감귤	5.2~5.31	참다래	6.5~7.7
콩	6.12~7.21	가을감자	8.21~9.27
마늘	10.2~10.27 (난지형) 10.2~11.24 (한지형)	밀	10.10~12.1
양파	10.23~11.24	오디, 매실, 자두, 포도, 복숭아	11.6~12.1.

※ 접 수 처 : 지역농협(NH농협생명)

4. 도·농 인력중개 플랫폼 홍보

[담당자 : 박창경 430-8112]

- 신청기간 : 연중
- 사업내용 : 일손이 필요한 농가와 희망 구직자를 연결하는 농업 분야에 특화된 일자리 정보·서비스를 통합 제공하는 플랫폼
 - 구인자 : 구인 농가나 농촌인력중개센터에서 농작업 내용, 임금, 작업 일정, 사진 등을 포함하여 구인광고 등록
 - 구직자 : PC 또는 모바일로 해당사이트에서 일자리 정보를 확인하고 지원 및 신청

※ 도·농 인력중개 플랫폼 주소 : <http://www.agriwork.kr>, 이용문의 : 1811-6126

5. 보조사업으로 지원된 중요재산 사후관리 철저 홍보

[담당자 : 박창경 430-8112]

- 홍보대상 : 농산물 저온저장고(중형이상(16.5㎡, 33㎡)) 등 보조사업으로 취득한 중요재산을 소유한 농업인 및 법인
- 홍보내용 : 양도·담보 등 위반 행위 홍보 철저

※ 중요재산에 대하여 취득일을 기준 아래와 같이 재산처분을 제한함

1. 중요재산의 범위	2. 사후관리기간
■ 부동산 - 농식품사업자금으로 지원된 토지, 건물, 유리온실 등 등기가능 한 대상	10년(사업개별특성 및 사용·관리환경 등 고려 ±3년) * 「보조금법」 제35조의2에 따른 부기등기 필요
■ 부동산의 종물 - 건물내 고정식 기계설비, 고정식 ICT설비, 고정식 탄소배출절감시설(지열난방시설 등), 그 밖의 사업시행지침서로 정한 재산 등	10년(사업개별특성 및 사용·관리환경 등 고려 ±3년) * 부동산과 그 종물을 같이 지원받은 경우 「보조금법」 제35조의2에 따른 부기등기 필요, 부동산의 종물만 지원 받은 경우 별표 3에 따른 스티커형 표지를 반드시 부착
■ 부동산의 종물이 아닌 기계·장비 - 농기계 등(트랙터, 광역액비살포기, 방제기 등) 기계·장비는 사업시행지침에 따라 사후관리기준 설정. 다만, 500만원 이상으로 구입한 고정식 또는 이동식 농기계·장비는 최소 5년 이상의 사후관리 기간을 설정하여 운영하여야 한다.	5년(사업개별특성 및 사용·관리환경 등 고려 ±2년)

6. 2023년 GAP인증확대 및 안전성 분석 지원사업

(담당자 : 김초희 ☎ 430-8114)

- 신청기간 : 연중
- 지원대상 : GAP인증을 신청하고 심사비를 부담한 농가
(보조신청일 기준 GAP인증을 유지하고 있는 자)
- 첨부서류 : GAP인증서, 검사증명서, 검사비 영수증(세금계산서), 입금통장
- 대상품목 : 식량작물, 원예작물, 특용작물 등을 포함한 전체 농산물
- 지원단가 : 인증 수수료 및 출장·사후관리비 실비 지원

7. 2023년 기본형 공익직불금 신청안내

(담당자 : 김초희 ☎ 430-8114)

- 신청기간 : 2023. 3. 2. ~ 4. 28.
- 지원대상 : 농업경영정보를 등록하고 대상 농지 1천㎡ 이상에서 농업에 종사하는 농업인
 - 기존수혜자 : 2016년 이후 직불금을 1회 이상 정당하게 받은 자
 - 신규신청자 : 2022.09.30.이전 경영체 등록이 되어있고, 2022년도에 직불금을 수령하지 않은 필지에 대해 신청하는 자
- ※ 지급제외 : 지급대상 농지면적합이 1천㎡ 미만, 전년도 ‘농업외종합소득금액’ 3700만원 이상, 9.30일 이전 농업경영체를 등록 취소 등

- 대상농지 : 과거 쌀직불 받직불 조건불리직불금의 지급대상 농지요건*을 충족한농지 (2017~19년 직불금 지급농지 요건 삭제)

* (쌀직불) '98.1.1~' 00.12.31일까지 논농업에 이용된 농지, (밭직불) '12.1.1~' 14.12.31일까지 밭농업에 이용된 농지, (조건불리직불) '03.1.1~' 05.12.31일까지 조건불리지역에서 농업에 이용된 농지

※ 지급제외 : 하천구역, 농지전용신고, 허가 농지, 산지전용을 거치지 않은 임야 등

○ 2023년도 경작사실확인서 관련 변경사항

- 신규신청자 및 관외경작자 : 농지소재지이장님 및 농가 2인 서명 필수
- 이장님 : 경작사실확인서 발급대장 작성 및 보관

8. 2023년 전략작물 직불금 신청 기간 연장 [담당자 : 김초희 ☎ 430-8114]

- 신청기간 : 2023. 2. 15.(수) ~ 4. 14.(금) ※ 당초 2023. 3. 31일까지
- 대상농지 : 농지법상 농지로서 농업에 이용되는 논(畓)
- 대상농업인 : 농업경영정보를 등록하고 0.1h이상 지급대상 농지에서 전략작물을 재배하는 농업인, 농업법인

○ 대상 품목 및 지원단가

- 동계 : 논에서 재배하는 식량 및 사료작물(6월말 이전까지 수확이 가능시)
- 하계 : 논에서 재배하는 콩, 가루쌀 또는 하계조사료*
- * 총채벼, 옥수수 등 곡물 및 풋베기 사료작물로 전년도에 벼를 재배하고, 조사료로 사용하는 경우에 한함
- 이모작 : 동계에 밀이나 사료작물을 재배 후 동일 필지에 하계 콩이나 가루쌀 재배

구분		대상 품목	지급단가(ha당)
단작	동 계	밀, 보리, 귀리 등 동계 식량작물	50만 원
		청보리, 라이그라스 등 동계 조사료	50만 원
	하 계	가루쌀, 콩	100만 원
		하계 조사료	430만 원
이모작	인센티브 대상	밀 - 가루쌀, 밀 - 논콩	250만 원
		동계조사료 - 가루쌀, 동계조사료 - 논콩	250만 원
	인센티브 없음	기타 동계작물 - 콩 또는 가루쌀	150만 원
		보리 - 일반벼	50만 원
		밀 - 하계조사료, 동계조사료-하계조사료	480만 원

9. 2023년 진안군 농산물 가격안정 지원사업 [담당자 : 김초희 ☎ 430-8114]

- 지원대상 : 1년 이상(2022.4.1.이전부터) 진안군에 주소지를 두고 진안군 농지에서 직접 농산물을 생산하여 조공, 농협·인삼농협을 통해 계통 출하한 농업인
- 대상품목 : 수박, 사과, 건고추, 인삼
- 지원내용 : 시장가격이 최저가격보다 하락하였을 경우 그 차액을 지원

- 지원범위 : 품목당 1,000㎡ ~ 10,000㎡(동일필지는 1년 1회만 지원)
- 신청기관 : 주소지소재 농협 및 인삼농협
- 신청시기

작물	신청시기	작물	신청시기
수박	2023. 5. 1. ~ 5. 31.	사과	2023. 7. 1. ~ 7. 31.
인삼	2023. 6. 1. ~ 6. 30.	건고추	2023. 6. 1. ~ 6. 30.

10. 한국식품안전관리인증원 HACCP 기술지원 운영 프로그램 안내

[담당자 : 김초희 ☎ 430-8114]

- HACCP 지원사업 (무상지원)

지원사업	주요내용	대상
준비단계기술지원	HACCP인증 희망업체 현장방문등	의무적용업체 및 사회적가치기업 등
사후관리기술지원	HACCP 운영업체 현장방문 등	차등관리, 법위반 및 HMR 업체 등
검증기술지원	과학화장비를 활용한 검증리포트 제공	차등관리, 법위반 및 소규모 업체 등
전문기술상담	인증원 내방상담을 통한 애로사항 해소	HACCP 준비업체 및 운영업체 등
위생안전시설 개선자금지원	HACCP 공사 및 위생설비 구매 관련 자금지원 (자부담 50%, 최대 1천만원)	소규모 식육가공업 및 식육포장처리업 (홈페이지 공지사항 참조)

* 문의 : 062-380-0521

- 스마트 HACCP 지원사업

지원사업	주요내용	대상	비고
스마트 HACCP기술지원	스마트 HACCP 준비사항 안내 및 구축방안 가이드	제한없음	상시
전산관리시스템(이지해썬) 보급·확산 사업	HACCP 기록관리 전산화 시스템 구축 지원(전액 무상)	소규모 의무업체 우선지원	선착순

* 문의 : 043-928-0154, 062-380-0522

11. 2023년 귀농인의 집 조성사업 홍보

[담당자 : 박민주 430-8113]

- 사업비 : 50,000천원(국 25,000, 도 7,500, 군 17,500)
- 사업내용 : 빈집 리모델링, 이동식 주택구입 비용, 노후 주택 철거 비용 지원
 - ※ 귀농인의 임시거처로 활용, 조성 후 7년간 관리
- 접수 및 상담 : 농촌활력과 귀농귀촌팀(063-430-8072)

12. 귀농 농업창업 융자금 이자지원 사업 홍보

[담당자 : 박민주 430-8113]

- 지원대상 : 진안군 관내 귀농 농업창업 및 주택자금을 지원받은 귀농인
중 신청년도 기준 만49세 이하인 자
 - ※ 2021년 : 1972년 이후 출생자 / 2022년 : 1973년도 이후 출생자
- 사 업 비 : 20백만원(군비)
- 자격요건 : 귀농 농업창업 및 주택자금 융자신청 목적대로 사업을 실행
하고 있으며, 농지대장 또는 농업경영체를 등록하고 실제
영농에 종사하고 있는 자
- 지원내용 및 한도액
 - 지원내용 : 융자금의 연리 2% 이자 지원
 - 지원 한도액 : 연2백만원 한도(융자금 1억원 × 2%이율)/1인
 - 지원기준 : 최초 이자발생년도 포함 연속 2년 지원
 - ※ 이자지원은 대상자 기준으로 2년 연속 혜택 시, 추후 사업 신청하여 발생하는 융자 이자는 지원 불가
- 대출 취급기관 : 진안군 관내 지역농협

13. 2023년도 우유바우처 시범사업 홍보

[담당자 : 박민주 430-8113]

- 지원대상 : 사회적 배려 대상자* 중 만6~18세에 해당하는 아동·청소년
* 국민기초생활수급자, 차상위계층, 한부모가족, 장애인, 국가유공자 자녀
- 신청기간 : 상시접수(연중)
- 신청장소 : 주민등록 소재지 행정복지센터(읍·면사무소)
- 사용기간 : '23. 3. 1. ~ 12.
- 지원방식 : 바우처 카드 제공(월 15,000원)
 - 구매가능 품목 : 국내산 원유를 사용한 백색우유(일반 흰우유) 및 가공
유제품(국산원유 50%이상 함유)
 - 사용처 : 농협 하나로마트 및 편의점(CU, GS25, 미니스톱, 세븐일레븐, 이마트24)

14. 농지대장 관련 농지이용 변경신청 의무화 홍보

[담당자 : 김초희 430-8114]

- 신고시행일 : 2022년 8월 18일(목)
- 신고의무인 : 농지소유자 또는 임차인
 - ※ 신고서류 : 토지대장, 임대차 또는 사용대차 계약서 등

- 신고방법 : 사유 발생 시 60일 이내 농지소재지 읍·면사무소에 신고
- 농지대장 변경신청 내용

신청대상	신청자	시행일	첨부서류	비고
①농지 임대차 사항 ▶임대차계약 체결·변경·해지 시	농지소유자 또는 임차인	'22.08.18.	임대차 또는 사용대차 계약서	사유 발생 시 60일 이내 농지소재지 관할 행정청에 신고
②농축산물생산시설 ▶농막, 축사, 고정식온실, 버섯재배사, 곤충사육사	농지소유자 또는 임차인	'22.08.18.	건축물 또는 가설건축물 관리대장	"
③토지의 개량시설 ▶수로, 제방	농지소유자 또는 임차인	'22.08.18.	서류, 사진, 도면자료 등	"

* 2022년 8월 18일 이전에 체결한 임대차계약과 설치를 완료한 시설은 변경신청 대상이 아님

15. 농막관련 안내사항 홍보

[담당자 : 김초희 ☎ 430-8114]

○ 농 막

- 농작업에 직접 필요한 농자재 및 농기계 보관, 수확 농산물 간이 처리 또는 농작업 중 일시 휴식을 위하여 설치하는 시설

(연면적 20m² 이하이고, 주거 목적이 아닌 경우로 한정)

○ 농막설치요령

- 농지에 농막을 설치하고자 할 때 조건(20m² 이하)에 적합할 경우에는 농지전용허가(신고) 절차를 거치지 않아도 되나 이의 범위를 초과(20m² 이상)하게 되는 시설은 농지전용신고를 하거나 허가를 받아야 함
- 농업생산에 직접 필요한 시설로 여러 개의 농막을 허용하는 것은 아니며,

20m² 이하의 범위 내에서 1개의 농막 설치 가능

※ 가설건축물 신고 : 20m² 이하(민원봉사과 건축팀 협의-전,답)

○ 농지대장 변경신청 의무화

- 첨부서류 : 가설건축물 관리대장
- 신고방법 : 사유 발생 시 60일 이내 농지소재지 읍·면사무소에 신고
- 신고제 미이행 시 과태료 부과(100만원~300만원)

『농지대장 변경신청』 안내문

〈 농지대장 관련 개편 내용('22. 8. 18. 시행)〉

- 농지원부 제도개선에 따라 농지원부 명칭이 **농지대장**으로 변경(농지법 '21.8.17 개정)
- 농지임대차 등 **농지대장 이용정보 변경 시 신고*** 의무(농지법 '21.8.17 개정)
- * 신고대상 : '22. 8. 18. 이후 임대차 체결·변경·해제, 신규설치하는 **농축산물생산시설(농막, 축사, 고정식 온실, 버섯재배사, 곤충사육사)**, 토지개량시설(수로, 제방)
- 신고제 미이행 시 과태료

위반 행위	근거 법조문	과태료 (만원)		
		1차 위반	2차 위반	3차이상 위반
가. 농지법 제49조의2에 따른 신청을 거짓으로 한 경우 ○ 농지 임대차 및 시설설치 거짓 신고	농지법 제64조제1항제2호	250	350	500
나. 농지법 제49조의2에 따른 신청을 하지 않은 경우 ○ 농지 임대차 및 시설설치 미신고	농지법 제64조제2항	100	200	300

□ 농지대장 변경신청 의무화

- 신고시행일 : 2022년 8월 18일(목)
- 신고서류 : 임대차 또는 사용대차 계약서 등
- 신고의무인 : 농지소유자 또는 임차인
- 신고방법 : 사유 발생 시 60일 이내 농지소재지 읍·면사무소에 신고
- 농지대장 변경신청내용

신청대상	신청자	시행일	첨부서류	비고
① 농지 임대차 사항 ▶임대차계약 체결·변경·해지 시	농지소유자 또는 임차인	'22.08.18.	임대차 또는 사용대차 계약서	사유 발생 시 60일 이내 농지소재지 관할 행정청에 신고
② 농축산물생산시설 ▶농막, 축사, 고정식온실, 버섯재배사, 곤충사육사	농지소유자 또는 임차인	'22.08.18.	건축물 또는 가설건축물 관리대장	"
③ 토지의 개량시설 ▶수로, 제방	농지소유자 또는 임차인	'22.08.18.	서류, 사진, 도면자료 등	"

*2022년 8월 18일 이전에 체결한 임대차계약과 설치를 완료한 시설은 변경신청 대상이 아님

농막 관련 안내사항

○ 「농지법 시행규칙」 제3조의2(농막 등의 범위)

- 농막 : 농작업에 직접 필요한 농자재 및 농기계 보관, 수확 농산물 간이 처리 또는 농작업 중 일시 휴식을 위하여 설치하는 시설

(연면적 20㎡ 이하이고, 주거 목적이 아닌 경우로 한정)

○ 농지에 농막을 설치하고자 할 때 조건(20㎡ 이하)에 적합할 경우에는 농지전용허가(신고) 절차를 거치지 않아도 되나 이의 범위를 초과(20㎡ 이상)하게 되는 시설은 농지전용신고를 하거나 허가를 받아야 함

○ 농업생산에 직접 필요한 시설로 여러 개의 농막을 허용하는 것은 아니며, 20㎡ 이하의 범위 내에서 1개의 농막 설치 가능

- 소유자가 동일한 경우 연접필지에 추가농막 설치 불가
- 소유자가 다른 경우라 하더라도 연접필지에 여러 동의 농막을 설치하고 건축물의 부대시설(처마, 데크 등)을 공유하는 경우 하나의 농막으로 간주하고 연면적 산정

○ 농막에 전입신고, 농작업 중 일시휴식을 벗어나는 야간 취침, 주중·주말에 이루어지는 비정기적 숙박·장기간 체류·여가장소 활용 등은 주거 목적 사용으로 농지 불법전용에 해당

○ 농막 연면적 산정시 「건축법」시행령 제119조에 의한 노대(데크, 테라스 등), 외부 마감재(단열재 포함), 정화조 등 시설도 농막 연면적에 포함하여 산정

○ 농지를 포장하여 농막의 진입로를 개설하는 행위는 농작물 경작지에 통행을 목적으로 하는 것이 아니므로 농지의 전용행위임

○ 농막에 설치하는 시설에 대하여 「농지법」상 별도의 기준이 없으나, 설치 하고자 하는 시설 별로 관계 법령의 제약사항을 준용하여 판단

- 건축법 제15조에 따라 전기·수도·가스 등 새로운 간선공급설비의 설치를 필요로 하지 아니할 것. 다만, 국토부 유권해석에 따라 지선설비는 설치 허용
- 하수도법 제34조, 제39조, 동법 시행령 제24조에 따라 정화조는 농막을 설치하고자 하는 필지의 입지에 따라 제한여부 상이

1) 개인하수처리시설(정화조, 오수처리시설) 미설치 시 수세식 변기 설치 불가

2) 「하수도법 시행령」제24조 제4항에 의한 특별대책지역 또는 수변구역은 정화조 설치 불가하고 오수처리시설 설치

- 농지법상 농막은 농업인 등 자격 제한하지 않으나, 농막을 설치하고자 하는 지역이 개발제한구역인 경우 「개발제한구역법」에 따라 농업인 자격 확인

○ 농작업(농작물 경작·재배)을 수반하지 않는 농막은 휴경에 따른 농지처분의무부과(농지법 제10조), 불법전용에 의한 원상회복(농지법 제42조) 및 벌칙(농지법 제58조, 제59조, 제60조), 처분명령과 원상회복명령 미이행시 이행강제금(농지법 제63조) 적용 대상

○ 「농지법 시행규칙」제57조의2에 따라 '22.8.18. 이후 농지에 설치하는 농막은 「건축법」제20조에 의한 가설건축물대장에 등재를 확인할 수 있는 시설이어야 함

○ 농지대장 변경신청 의무화

- 첨부서류 : 가설건축물 관리대장
- 신고방법 : 사유 발생 시 60일 이내 농지소재지 읍·면사무소에 신고
- 신고제 미이행 시 과태료 부과(100만원~300만원)

1. 2023년도 상반기 체납차량 번호판 특별영치기간 운영

[담당자 : 김요한 ☎ 430-8132]

- 기 간 : 2023. 04. 03.(월) ~ 04. 28.(금)
- 대 상 : 자동차세 2회이상 체납차량(관외차량 4회 이상) 및 자동차 관련 과태료 30만원이상 체납차량 * 1회 체납차량 : 영치예고
- 장 소 : 주거 밀집지역, 주차장, 고질체납자의 차고지 등
- 내 용 : 2023년도 상반기 체납액 일소를 위한 체납차량 번호판 영치

2. 슬레이트 철거 지원사업 신청 안내

[담당자 : 조세림 ☎ 430-8146]

- 신청기간 : 2023. 2. 22. ~ 예산 소진시
- 신청방법 : 읍사무소 방문 신청
- 추진내용
 - 노후 슬레이트 철거·처리 및 지붕개량 지원
 - 과거 본 사업비로 지원된 적이 있는 슬레이트 건축물 중복지원 불가
 - 철거 및 처리 사업비 잔액 발생 시 방치 슬레이트 처리 지원
- 사업규모

사업명	사업량	사업비(천원)			지 원 액 (국비50%, 군비50%)
		계	국비	군비	
합 계	520동	1,993,600	996,800	996,800	
주택철거	500동	1,760,000	880,000	880,000	(우선) 전액지원 (일반) 7,000천원/동
비주택철거	20동	108,000	54,000	54,000	슬레이트면적 200㎡이하 전액/동
지붕개량	20동	125,600	62,800	62,800	(우선) 10,000천원/동 (일반) 3,000천원/동

- 지원우선순위
 - 기초수급자→차상위계층→기타취약계층(한부모, 다자녀 등)→일반가구
 - 일반가구 대상 우선순위 기준 : 오래된 사용승인일(건축물대장상)→작은 면적
 - 건축물대장 없는 무허가 건축물의 경우 후순위로 지원 가능

3. 2023년 상반기 영농폐지재 무상 집중수거기간 운영 [담당자: 조세림 ☎ 430-8146]

- 운영기간 : 2023. 3. 1. ~ 4. 28.(2개월)
- 수거항목 : 폐차광막, 폐부직포, 반사필름, 곤포사일리지, 종묘포트 등
- 수거방법 : 읍사무소 방문 후 매립장 반입

※ 영농폐기물 불법소각 적발 시 계도조치 없이 과태료 부과

4. 2023년 자원순환 실천마을 평가계획

[담당자: 조세림 ☎ 430-8146]

- 평가기간 : 2023. 1. ~ 11.
- 평가목적 : 쓰레기 3NO 운동에 적극적인 마을을 시상함으로써 3NO운동 확산을 통한 폐기물 감량 및 청정 진안읍 조성
- 평가대상 : 진안읍 71개 마을
- 평가표 작성 : 매달 평가하여 12월 중 우수마을 선정
- 클린하우스 현황



참고 1

평가기준

	평 가 항 목	배 점 표				비 고
		A	B	C	D	
	계	100	84	68	40	
클린하우스 관리 상태	① 클린하우스 현장 점검	50	45	40	35	환경업무 담당자 현장 평가 * 정성평가
	② 일지 작성	10	8	6	0	A : 11회 이상, B : 7회 이상, C : 3회 이상, D : 0회 * 일지 제출 여부로 확인 정량평가
분리수거	③ 대형생활폐기물 배출량	20	15	10	5	A : 10건 이상, B : 6건 이상, C : 2건 이상, D : 0건 * 정량평가 대형생활폐기물 처리대장 확인
종량제봉투 활용 실적	④ 종량제봉투 규격봉투 미사용	10	8	6	0	A : 0건, B : 1~3건, C : 4~6건, D : 7건 이상 * 정량평가 불법투기 단속 확인
음식물 쓰레기 분리배출	⑤ 종량제봉투 음식물 혼합배출	10	8	6	0	A : 0건, B : 1~3건, C : 4~6건, D : 7건 이상 * 정량평가 불법투기 단속 확인
기타	클린하우스 교육 참석 (상/하반기)					가점 2점 : 2회 참여 1점 : 1회 참여 * 정량평가

※ 인구수(100명 이상)으로 그룹(A, B) 나눈 후 평가

- * A그룹(33마을) : 노계1동, 노계2동, 학천1동, 학천2동, 우화1동, 우화2동, 우화3동, 중앙1동, 연구1동, 관산1동, 관산2동, 대성동, 대광1동, 원단양, 새마을, 외사양, 원반월, 은천, 암곡, 예리, 원물곡, 평촌, 상평, 부곡, 대성, 원연장, 우화4동, 노계3동, 중앙2동, 대광2동, 우화5동, 우화6동, 연구2동

- * B그룹(38마을) : 내사양, 외기, 금마, 산암, 탄곡, 원가림, 선인, 사인동, 석곡, 궁동, 종평, 상도치, 하도치, 내오천, 어은, 외오천, 양지, 상가막, 활인동, 우무실, 중평, 하평, 용지, 구운, 유산, 검북, 송대, 언건, 외후사동, 학천3동, 신흥, 하가막, 내후사동, 대연장, 건원, 개실, 학천4동, 소토실

태양광 패널 환경성보장제도 시행 안내

(‘23.1.1~)

「전기·전자제품 및 자동차의 자원순환에 관한 법률」의 의무대상제품 확대
[태양광 패널 품목 추가]에 따른 태양광 패널의 환경성보장제도가 시행됩니다.

태양광 폐패널 방문수거 방법

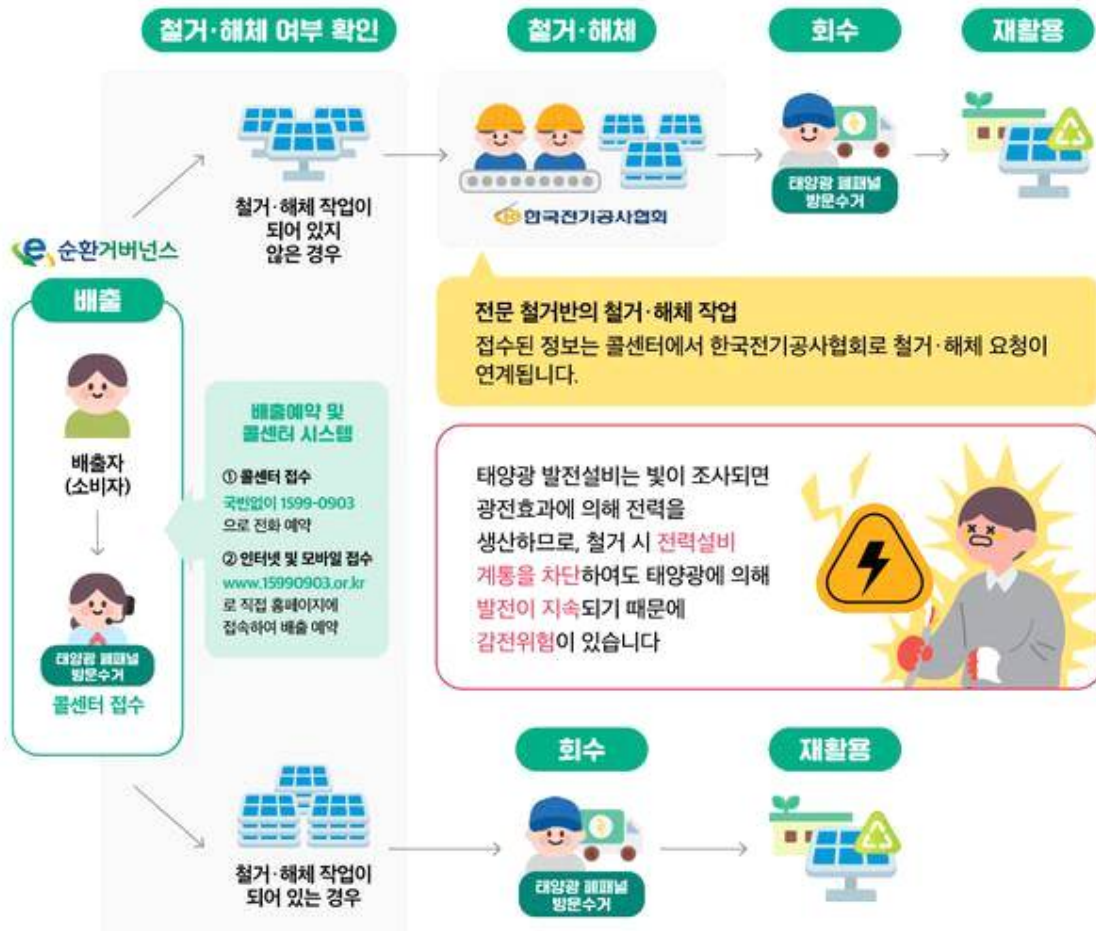

- 유의사항**
- 1) 철거·해체 비용 : 패널 위치, 개수 등 난이도에 따라 상이, 소비자 부담 원칙
 - 2) 회수가능 규격 : 최대 1200×2000mm/개 (35kg/개) (규격 초과시 접수 불가)
 - 3) 회수가능 수량 : 단일 및 다량 배출 시 회수 가능

주민과 함께 하는 「쓰레기 3NO운동」

쓰레기 불법소각, 투기, 매립행위 근절 운동을 통하여 농촌형 쓰레기 발생량 감축과 자원화를 통해 주민이 행복한 생활환경 조성 및 청정진안의 미래를 위해 주민과 함께하는 실천 운동

□ 쓰레기 3NO운동 이란?

- 쓰레기를 제대로 수거하고 버려지는 자원을 재활용하기 위하여 다음의 3가지를 하지 않는 주민실천 운동

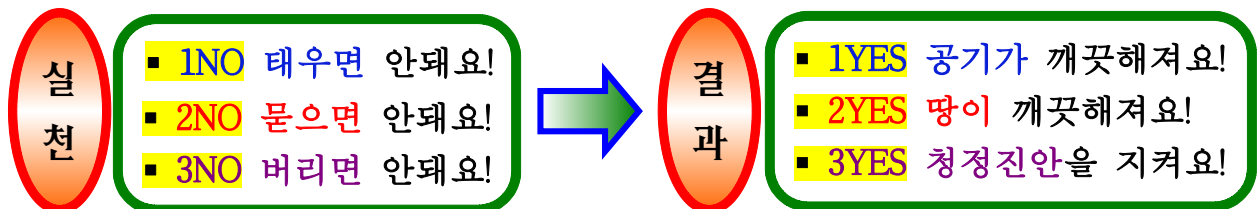

□ 쓰레기를 줄이는 방법

- 쓰레기와 재활용품은 분리해서 배출
- 물건 살 때 1회용봉투 대신 장바구니 사용
- 1회용봉투 대신 재사용 종량제봉투 사용(쓰레기버릴 때 다시 사용)
- 완제품보다 리필제품 사용
- 일회용품은 꼭 필요할때만 사용
- 음식물은 먹을 만큼 조리하고, 버릴 때 찌꺼기는 물기를 꼭짜서
- 재활용 가능 표시 제품 사용
- 쓰레기를 버리거나 태우지 않기
- 쓰레기를 버리거나 태우는 현장 발견시 환경과로 신고

□ 과태료 부과 안내

- 생활폐기물 투기 : 5만원 ~ 100만원 이하의 과태료
 - 음식물쓰레기 투기 : 10만원 ~ 100만원 이하의 과태료
 - 생활폐기물 매립 : 70만원 ~ 100만원 이하의 과태료
 - 생활폐기물 소각 : 50만원 ~ 100만원 이하의 과태료
- ※ 화목보일러 이용한 소각행위 집중단속

진안군 환경과 자원순환팀 ☎ 430-2336

재활용품 분리배출 안내

반드시 분리하여 재활용품 수거함에 넣어주세요

페페트병(음료·생수)

내용물 비우기

라벨 제거하기

짜그러트리기

투명 플라스틱 기타 플라스틱

투명과 유색을 분리해 지정된 배출함에 넣기

골판지 박스

백배 손상 스티커, 테이프 제거

- 테이프 등 종이류와 다른 재질 제거해주세요
- 이물질이 혼합되지 않도록 접어서 배출해주세요

신문·책지류

스프링은 떼어서 따로 배출

- 스프링 등 종이류와 다른 재질은 제거후 배출해주세요

종이팩

- 종이팩은 일반 종이류와 구분하여 종이팩 전용 수거함에 따로 배출해 주세요 [수거함이 없는 경우 묶어 종이류로 배출]

플라스틱류

꼭 이물질·불가제거 후 재활용품으로 배출

재질별로 분리하여 배출

- 음료 용기 > 온박지 제거
- 물티슈 > 컵 분리

기타

부착물을 제거한후 분리배출
[부착물 > 종량제봉투, 본체 > 재활용품]

폐가전제품(대형/소형) 분리배출 방법(무상수거)

대상품목	대형	소형
	냉장고, 세탁기, 에어컨, TV, 자동판매기, 런닝머신, 복사기, 전기정수기, 공기청정기, 전자레인지, 식기세척기, 냉온정수기, 제습기 등	전기밥솥, 청소기, 가습기, 노트북, 헤어드라이기, 선풍기, 다리미, 녹종(믹서)기, 휴대폰(배터리 포함), 비데 등
배출방법	<p>사전 예약방법 [배출자 개별신청]</p> <p>1. 콜센터 전화: 1599-0903 [평일 08:00~18:00] 2. 인터넷홈페이지: www.15990903.or.kr</p> <p>세트 품목: PC세트(본체+모니터), 오디오세트 / 소형가전은 5개 이상이 되어야 수거신청 가능</p>	

대형 폐기물

전기장판 / 욕매트 / 조명기기 / 악기 / 전기안마의자 / 가구(장롱, 침대, 매트리스 등)
대형 폐기물로 지자체 개인별 신청(문의는 해당 구 군청 청소관련부서)
 *별도 처리수수료 부담

진안군 환경과 자원순환팀 ☎ 430-2336

「음식물류 폐기물 종량제」 안내

일부 지역(공동주택, 음식점 등)으로 실시하던 음식물류 폐기물 종량제를
진안군 전지역으로 확대 시행

□ 음식물류 폐기물 종량제란?

- 음식물쓰레기를 수거전용 용기에 담아 배출하고 배출자 부담원칙에 따라 배출한 만큼 수수료를 부과하는 제도(일반쓰레기 혼합배출 금지)

□ 음식물류 수거 및 수수료 부과 방식

○ 납부칩 방식

- 납부칩을 구입하여 음식물 수거통에 꽂아 지정된 장소에 배출
- 수 수 료(납부칩 구입 : 쓰레기봉투 판매소)

구 분	용기규격	납부칩 판매 수수료(원)			비 고
		판매가격	공급가격	판매이윤	
일반주택	3ℓ	90	81	9	1~2인용
	5ℓ	150	135	15	3인용이상
마을공동(거점,음식점 등)	120ℓ	3,600	3,240	360	

○ 전자 태그 방식(120ℓ)

- 음식물 수거 시 배출량 자동 계량 후 고지서 발부
- 수 수 료 : 1KG당 30원

□ 읍면 수거주기 및 일정 : 진안읍(주1~2회), 면(주1회)

구분	월	화	수	목	금
1조	진안읍 (군상, 군하)	진안읍(구룡,물곡, 죽산,오천,가막)	진안읍 (연장,정곡,운산)	진안읍 (군상, 군하)	진안읍 (단양,반월,가림)
2조	용담,정천,주천	안천,동향,상전	백운, 성수	마령, 부귀	기타 지역

□ 배출 세부요령

- 이물질과 물기를 완전 제거 후 음식물 쓰레기만 전용용기에 배출
- 배출장소 : 마을공동(회관, 클린하우스 등), 단독주택, 음식점 도로변 등 지정된 장소에만 배출
- ※ 음식물과 일반쓰레기 혼합배출 시 100만원 이하의 과태료 부과

진안군 환경과 자원순환팀 ☎ 430-2339

가정에서 음식물쓰레기 줄이기 실천 방법

❖ 식단계획과 유통기한을 고려해 최소한의 식재료만 구입합니다!

- 음식물쓰레기의 1/10은 보관하다 먹지 못하게 되어 버리는 식재료

❖ 소포장, 깔끔포장, 반가공 식재료를 구매합니다!

- 음식물쓰레기의 절반 이상이 조리전에 발생

❖ 냉장고에 식재료를 보관할 때에는 투명용기 이용합니다!

- 내용물을 식별할 수 없는 검정 봉투는 이제 그만!

❖ 계량기구를 이용해 적정량을 조리

- 많이 요리하면 버리는 양도 많아짐, 조리시 가족의 식사량을 고려해 정량을 만들도록 계량기구 사용







❖ 냉장고를 정기적으로 정리합니다!

- 날짜를 정해 냉장고를 정리하고 수납목록표를 작성해 붙여 둠

❖ 자투리 식재료는 따로 모아 보관합니다!

- 쓰고 남은 재료를 한곳에 모아두면 다음에 편리하고 알뜰하게 사용할 수 있음

❖ 음식물쓰레기가 아닌 것들(일반쓰레기봉투에 배출)

채소류		쪽파·대파·미나리 등의 '뿌리', 고추씨, 고추대·양파·마늘 생강·옥수수 등의 '껍질'	육류		소·돼지·닭 등의 '털 및 뼈다귀'
과일류		호두·도토리 등의 '딱딱한 껍데기' 복숭아·살구·감 등의 핵과류의 '씨'	어패류		조개·소라·전복·멍게·굴 등의 '껍데기' 게·가재 등의 '갑각류의 껍데기', 생선뼈
곡류		왕겨(벼의 겉겨)	기타		계란 등 '알껍데기' 각종 '차'류 '찌꺼기', 한약재 '찌꺼기'

진안군 환경과 자원순환팀 ☎ 430-2339

“종이팩” 따로 분리배출해 주세요!

www.plug.or.kr www.kora.or.kr

종이팩

따로 분리해 주세요!

종이팩은 일반폐지와 다르게
재활용되고 있어요!



반드시

일반폐지와 분리하여
별도 배출해 주세요!

수입에 의존하는 고급 장전형으로 만든 종이팩
종이재율 100% 재활용하면 연간 650억원의
수입대체 효과와 20만톤의 나무, 130만 그루를
살릴 수 있습니다.



전라북도



KPRC



KORA



MEE 환경부

진안군 환경과 자원순환팀 ☎ 430-2336

종이팩을 가져오면 화장지로 교환해드립니다!

종이팩은 일반폐지와 분리하여 배출

종이팩이란?

100% 수입에 의존하는 천연펄프를 주원료로 하여 만든 포장재를 말하며, **우유팩 · 쥬스팩 · 두유팩 · 기타 음료팩** 등이 해당

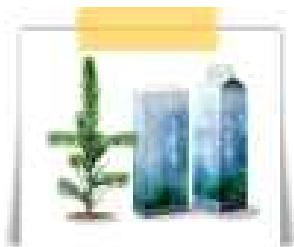

- ☞ 우리나라에서 발생하는 종이팩은 연간 6.5만톤
- ☞ 종이팩 재활용만 잘해도 연 650억원의 외화 대체효과 !
- ☞ 20년생 나무 130만 그루를 심는 효과!

"종이팩(우유팩, 쥬스팩 등)을 모아서 읍·면사무소에 가져 오시면 친환경화장지를 드립니다."

- 장 소 : 읍·면사무소
- 이용방법 : 종이팩 수집 → 읍·면사무소 → 화장지 교환
- 배출방법 : 내용물을 비우고 물로 헹군 후 펼쳐서 건조

[교환 기준]

구 분	용량(ml)	수집량(매)	화장지 교환
종이팩 (우유 · 쥬스 · 두유)	200, 500	20	친환경화장지 1개
	1000	10	친환경화장지 1개

진안군 환경과 자원순환팀 ☎ 430-2336

투명 페트병 별도 분리배출 안내

- ◆ 투명 페트병 분리배출 대상 : 공동주택(2020.12.25.부터)
 ⇒ 300세대 이상, 150세대이상이면서 승강기가 설치된 아파트
 ※ 연립, 빌라 등 공동주택 및 단독주택 : 2021.12.25.부터 시행

왜 분리해서 버려야 할까요?



국내 재활용품은
유사품목 혼합배출로
고품질 재활용품 생산이 제한적



부족한 고품질
재활용 원료 확보를 위해
연 2.2만톤의 페페트 수입



투명 페트병 분리배출로
연 2.9만 톤에서 10만톤으로
국내 고품질 재활용원료 확보

투명 페트병! 이렇게 배출해 주세요



내용물은
싸~악
비우기!



라벨은
척!
제거하기



찌그러트리고
파~악
뚜껑 달기~

진안군 환경과 자원순환팀 ☎ 430-2336

1. 민방위 사이버교육(1차) 안내

[담당자 : 김현우 ☎ 430-8120]

- 기 간 : 2023. 4. 3.(월) ~ 6. 30.(금)
 - 2차 : 8. 1.(화) ~ 9. 17.(일) / 3차 : 10. 2.(월) ~ 11. 15.(수)
- 대 상 : 3년차 이상 민방위대원 202명
- 교육시간 : 3~4년차 대원 2시간, 5년차 이상 대원 1시간
- 이수방법 : 스마트민방위교육(www.cdec.kr) 접속 후 수강
- 통지방법 : 카카오톡을 통해 모바일 전자고지

2. 민방위 기본교육 안내

[담당자 : 김현우 ☎ 430-8120]

- 일 시 : 2023. 4. 28.(금) 09:00~13:00(대원) / 14:00~18:00(대장)
- 대 상 : 통합민방위대 대장 10명 및 1~2년차 민방위대원 62명
 - 통합민방위대 대장

성명	마을	통합민방위대
강성만	중앙2동	중앙동, 연구동 통합민방위대
강신평	개실	정곡리, 연장리 통합민방위대
구은서	하도치	물곡리, 운산리 통합민방위대
김석봉	은천	반월리, 가림리 통합민방위대
김순이	대광2동	군하리 통합민방위대
김제용	우화2동	우화동 통합민방위대
김종민	내사양	단양리 통합민방위
백종환	노계2동	노계동 통합민방위대
손민규	학천3동	학천동 통합민방위대
최인석	평촌	구룡리, 죽산리, 오천리, 가막리 통합민방위대

- 등기우편 반송 민방위대원 : 별도 유선연락 및 등기 재발송
- 장 소 : 진안군청 3층 강당
- 통지방법 : 2023. 3. 27.(월) 등기우편을 통한 통지서 발송완료
- 금후계획 : 미이수자 하반기 보충교육 실시 예정

2023년 스마트 민방위교육 실시 안내

교육기간 4.3. ~ 6.30. / 8.1. ~ 9.17. / 10.2. ~ 11.15

※ 교육은 연 1회만 이수하면 됩니다.

교육대상 진안군 소속 3년차 이상 민방위대원

※ 1~2년차 대원은 집합교육으로 참석해주세요.

PC 또는 스마트폰으로
간편하게
교육 받으세요

교육시간 3~4년차 대원 2시간, 5년차이상 대원 1시간

(기간중 24시간 접속 가능) ※ 교육은 연 1회만 이수하면 됩니다.

교육방법

step1



스마트민방위
바로가기
QR코드

NAVER DUM Google

스마트민방위교육

검색

www.cdec.kr

또는

진안군
홈페이지에서
스마트민방위교육 배너 클릭

step2 지역선택



step3 로그인(본인인증)



step4 교육시청(평가)



step5 교육완료(이수확인)



- ▶ 민방위교육 미이수시 과태료가 부과됩니다.
- ▶ 타지역 대원은 스마트민방위교육을 받으실 수 없습니다.
- ▶ 1~2년차 대원은 집합교육으로 진행됩니다.
- 관련 집합교육일정은 국민재난안전포털(www.safekorea.go.kr)에서 확인하고
읍·면 주민센터에 문의해주세요.



민방위 교육통지서 모바일 전자고지 시행 안내

카카오알림톡을 통해 스마트 민방위교육통지서가 발송되며 미열람시 종이통지서로 발행됩니다.

문의 1522-7183 평일 오전9시 ~ 오후6시
(주말 및 공휴일 휴무)

NAVER
DUM Google

스마트민방위교육

검색

개인정보 취급위탁에 대한 고지	취급위탁을 받는 자	취급위탁을 하는 업무의 내용
개인정보 취급위탁 : 2023년도 전라북도 진안군 민방위 사이버교육의 시행을 위하여 다음과 같이 개인정보 취급업무를 위탁합니다.	(주)콘텐츠텍트리상상역	교육시스템 운영(S/W, H/W), 고객센터

전입장려 지원사업

□ 지원근거 및 대상

- 지원근거 : 진안군 인구늘리기 시책 지원 조례
- 지원대상 : 전입신고일 기준 다른 시·군·구에 주소를 두고 있다가 전입한 세대의 세대원

※ '17. 8. 1. 이후 전입자부터 지원 가능

□ 지원내용

지원사업명	구 분	지 원 내 용	비 고
전입장려 지원사업	전 입 장 려 금	<지원내용> <ul style="list-style-type: none"> ▪ (1) 전입 6개월 경과 : 10만원 ▪ (2) 전입 1년 6개월 경과 : 10만원(단, 1번 항목을 신청하지 못하여 지원금을 수령하지 못한 경우에는 20만원을 일시에 지급) <지원횟수> <ul style="list-style-type: none"> ▪ 세대원 1명당 생애 1회 <지원중단> <ul style="list-style-type: none"> ▪ 전출 시 지원 중단 ※ 다만, 전입 후 6개월이 경과하여 10만원을 지원받고 전출 후 다시 전입한 경우 다시 전입한 날로부터 1년 6개월이 경과하면 10만원 지급(전출 후 다시 전입한 사람은 신청서를 다시 작성하여야 함) 	현금
	전 입 세 대 쓰 레 기 중 량 제 봉 투 지 원	<지원자격> <ul style="list-style-type: none"> ▪ 전입신고일 기준 다른 시·군·구에 주소를 두고 있다가 전입한 세대 <지원내용> <ul style="list-style-type: none"> ▪ 1명 전입 세대당 20리터 10매 ▪ 2명이상 전입 세대당 20리터 20매 <지원횟수> <ul style="list-style-type: none"> ▪ 세대당 1회 	

□ 신청장소 : 읍사무소 민원팀(☎ 430-8117)

결혼장려 지원사업

□ 지원근거 및 대상

- 지원근거 : 진안군 인구늘리기 시책 지원 조례
- 지원대상
 - 연령요건 : 만49세 이하(재혼 포함)
 - 주소요건
 - '19. 1. 1. 이후 혼인신고자 중 혼인신고일 전 또는 혼인신고일부터 6개월 이상 군에 주민등록을 둔 부부
 - 다문화가정의 경우 군의 동종 사업 보조를 받지 않는 당사자로 군에 주민등록이 등록된 배우자와 혼인신고 후 출입국관리법에 따라 체류지를 진안군으로 6개월 이상 등록한 사람

□ 지원내용

- 지 급 액 : 부부당 500만원 3회 분할 지급
 - ※ 현금 또는 진안고원행복상품권

- ▶ 신청 시 : 100만원
- ▶ 최초 신청일부터 1년 경과 후 : 200만원
- ▶ 최초 신청일부터 2년 경과 후 : 200만원

○ 지원금 중단 및 환수

- 혼인관계를 유지하고 있지 않은 경우 지급 중단
- 결혼장려금을 최초 지급 받은 날로부터 1년 이내에 타 시·군·구 전출 또는 허위·부정한 방법으로 지원금을 받았을 경우 지원금 전액 환수

□ 신청장소 : 읍사무소 민원팀(☎ 430-8117)

인구늘리기 유공자 지원사업

□ 지원근거 및 대상

- 지원근거 : 진안군 인구늘리기 시책 지원 조례
- 지원대상
 - 전입실적 : 매년 1월 1일부터 12월 31일까지 전입 실적이 5명 이상인 유공자(기관, 단체, 기업체, 군부대 등의 대표)
 - 소속요건 : 신청 유공자의 소속 임직원
 - 주소요건 : 매년 12월 31일 기준 군에 전입 후 3개월 이상 주민등록을 유지하고 있는 경우에만 실적으로 인정

□ 신청기간

- 매년 4월
 - ※ 신청기간 내 신청을 하지 못한 경우, 다음연도 신청기간 동안 신청 가능. 다만, 이 경우 신청일 기준 군에 주민등록을 계속 유지하고 있어야 함.

□ 지원내용

- 지 급 액 : 1인당 10만원
 - ※ 현금 또는 진안고원행복상품권
- 지원횟수 : 소속 임직원 개인당 생애 1회
- 지원금 중단 및 환수
 - 부정한 방법(중복 신청 등)으로 신청하여 지원금을 받은 경우, 해당 기관, 단체, 기업체, 군부대에 지원한 지원금 전액을 환수하고, 신청일 기준 1년 동안 지원금 지급 중단

□ 신청장소 : 읍사무소

국적취득 지원사업

☐ 지원근거 및 대상

- 지원근거 : 진안군 인구늘리기 시책 지원 조례
- 지원대상 : 신청일 기준 대한민국 국적을 취득하여 군내에 주민등록을 등록하고 1년 이상 군에 주소를 두고 있는 사람

☐ 신청기간

- 2024년 1월 1일부터
- ※ 2023년 국적취득 후 1년 이상 군에 주민등록을 두고 있어야 함.

☐ 지원내용

- 지 급 액 : 1인당 200만원
- ※ 현금 또는 진안고원행복상품권

☐ 신청장소 : 읍사무소 민원팀(☎ 430-8117)

출산장려금 지원사업

□ 지원근거 및 대상

- 지원근거 : 진안군 출산장려 지원 조례
- 지원대상
 - 출생일·입양일 기준 1년 전부터 주민등록을 둔 자(부모, 보호자)
 - 1년 미만 거주 시 1년 지난 후 6개월 이내 신청
 - ※ 주소가 다른 경우 소명자료 필요(재직증명서, 사업자등록증 등)

□ 지원내용

- 첫째아 300만원
 - 첫 달 100만원, 12개월 50만원
 - 24개월 50만원, 36개월 100만원
- 둘째아 500만원
 - 첫 달 150만원, 12개월 100만원
 - 24개월 100만원, 36개월 150만원
- 셋째아 1,000만원
 - 첫 달 300만원, 12개월 300만원
 - 24개월 200만원, 36개월 200만원

□ 신청장소 : 읍사무소 민원팀(☎ 430-8120)

1. 2023년 농기계 순회수리교육 일정 안내

[담당자 : 이수윤 430-8122]

- 기 간 : 2023. 3. 14. ~ 8. 3.(기간중 7회)
- 대상기종 : 방제기, 기타 소형 농기계
- 주요일정

일 자	마 을	대상기종	일 자	마 을	대상기종
4. 20. (14:00~)	외오천	소형 농기계	7. 4. (14:00~)	원가림	소형 농기계
5. 3. (14:00~)	내오천	"	7. 21. (14:00~)	산 암	"
5. 24. (14:00~)	원물곡	"	7. 28. (14:00~)	외사양	"
6. 14. (14:00~)	예 리	"	계	7개소	

2. 2022년산 벼 정부 보급종 공급

[담당자 : 이수윤 430-8122]

- 공 급 량 : 748포/20kg(공급기관 : 진안농협)
- 공급가격 : 메벼 44,880원, 찰벼 46,460원/포당(20kg)

3. 고추 육묘상 관리요령

[담당자 : 이수윤 430-8122]

- 온도관리 : 주간 25~27℃, 야간 15~17℃, 지온 23~25℃ 정도 유지
- 물 관 리 : 오전 11시에서 오후 1시 사이에 20℃ 정도의 충분한 물주기
- 주요관리
 - 저온 다습시 모잘록병 다 발생하므로 전문약제 3~4일 간격으로 2~3회 살포
 - 생육부진 포장은 요소 0.2%액을 4~5일 간격으로 1~2회 엽면시비

4. 사과 화상병 적기 방제(2차, 3차)

[담당자 : 이수윤 430-8122]

- 주요증상 : 나무 잎이 불에 타서 화상을 입은 것처럼 말아 죽는 세균병
- 방제면적 : 25농가 234,088㎡
- 방제약제 및 시기
 - 2차 방제(비온, 25,000배) : 개화기(4월 중순)
 - 3차 방제(세피펠, 2,000배) : 2차 약제 처리 후 5 ~ 7일경
- 주의사항
 - 약제 방제 장면 사진 및 약제 방제 확인서 작성후 1년간 보관(손실보상청구 시 필요한 서류)

5. 벼 육묘상자처리제 지원사업 추진

[담당자 : 이수윤 430-8122]

- 사업량 : 417호 2,700,905㎡
 - 『벼 재배농가 육묘지원 사업』 신청서로 농가별 공급량 결정
- 사업대상 : 관내 벼 재배농가로 신청일 기준 진안군내에 주소를 두고 농업경영체 농가주 이면서 0.1ha 이상 벼 재배 농업인
- 지원기준 : 660㎡당 13,000원 교환권이며 추가되는 비용은 농가 부담
- 적용병해충 : 물바구미, 잎도열병, 애멸구, 잎집무늬마름병 등
- 사용시기 : 이앙전 육묘상자처리 또는 파종 동시처리
- 사용량 : 반드시 모판 1상자당 약제 50g을 고루 살포해야 효과 높음
- 교환권 사용방법
 - 사용기한 : 2022. 5. 31일 까지(※ 교환권 배부 : 4월 20일경 배부)
 - 교환장소 : 관내 농약 판매업으로 등록된 업체(농협, 일반업체)
- 주의사항
 - 육묘상자 처리제의 효과 기간이 90~100일 이므로 조생종은 추가 방제할 필요가 없으나, 중만생종은 출수 전후의 기상여건과 병해충 발생 상황에 따라 추가 방제 필요

6. 벼 『키다리병·도열병』 예방 종자소독 요령 [담당자 : 이수윤 430-8122]

- 벼씨 이중소독 실시
 - 1차 온탕소독 : 물 60℃에서 10분간 처리 후 바로 찬물에서 식힘
 - 2차 약제소독 : 물 30℃에서 적용약제 희석 24~48시간 처리 후 맑은 물 세척
 - 일반약제(키맨, 스포탁 사용법)
 - * 1말(20리터) + 종자10kg + 키맨40ml(500배) + 스포탁10ml(2,000배) + 살충제 20ml
 - 친환경약제(씨알-100 사용법)
 - * 물1말(20리터) + 종자 10kg + 씨알-100. 100ml(200배)
- 기준 파종량 준수 : 130~150g/상자당(※ 보급종 1포대로 130~150상자)
- 주의사항
 - 침지시 전용망 사용(일반포대 사용금지)
 - 벼씨 양에 맞추어 물과 소독약 비율 준수
 - 물이 30℃ 올라가면 약제 희석 후 벼씨 침중
 - 48시간이 지나면 품종별 발아 시간이 다를 수 있으므로 수시 확인

벼 육묘상자처리제 올바른 사용 방법

-단 한 번 처리로 벼의 병해충 발생을 최소화 하는 약제-

- ◆ 벼 육묘상자처리제 지원으로 농가 편의 제공 및 경영비 절감
- ◆ 다양한 병해충 예방이 가능한 약제 공급으로 안정적 벼농사 지원

□ 지원약제 : 벼 육묘상자처리제

- 적용병해충 : 물바구미, 잎도열병, 애멸구, 잎집무늬마름병 등
*단, 키다리병은 적용약제로 꼭 범씨 소독해야 함
- 사용시기 : **이앙 전 육묘상처리** 또는 **파종 동시처리**
- 사 용 량 : 반드시 모판 하나에 약제 **50g**을 **고루 살포**해야 효과 있음

□ 지원방법 및 시기

- **논 660㎡(모판 20상자)당 13,000원권 교환 쿠폰 1장을**
- **4월 24일부터** 진안읍 농업인상담소에서 **개별적 배부**

□ 육묘상자처리제 교환권 사용

- 사용기한 : **2023. 5. 31일 까지**
- 교환장소 : 관내 농약 판매업으로 등록된 업체(농협, 일반업체)
* 세무서에 농약 판매업으로 등록된 업체에서 교환해야 함
- **교환권은 육묘상자처리제 교환용으로만 사용해야 하며,**
타 용도로 사용하여 적발되면 지원 대상에서 제외됨
- **선택한 약제 값이 교환권 금액을 초과하는 돈은 농가 부담**
- **미사용 쿠폰 및 잔액이 발생한 쿠폰은 환불 불가**

□ 주의사항

- 건전종자 이용, 종자 이중소독(온탕+약제) 등 기본사항을 준수해야만 벼 육묘상자처리제의 살포 효과 큼
- 상자처리제의 효과 기간이 90~100일이므로 출수 전후의 기상 여건과 병해충 발생 상황에 따라 추가 방제 필요

□ 기타문의 : 진안읍 농업인상담소



진안군농업기술센터
기술보급과 식량자원팀
(☎430-8626~7)

기본을 지키면 벼농사 안전합니다.

- 철저한 **종자 이중소독**으로 키다리병, 도열병, 깨씨무늬병 등 병원균 발생억제
 1차)온탕소독 : 물 60℃에서 10분간 처리 후 바로 찬물에서 빨리 식힌다
 2차)약제소독 : 물 30℃에서 적용약제 희석 24~48시간 처리 후 맑은물 세척
 * 반드시 **법씨량과 물량(법씨량의 두배)과 약제량이 맞아야 소독 효과 큼**



1차 : 온탕소독



2차 : 약제소독

- 모판에 **법씨를 기준량(130g) 파종**해야 튼튼한 모가 길러지고 육묘상자 처리제도 적량을 흡수하게 되어 큰 효과를 볼 수 있음
 * 많은 양의 파종은 키다리병, 입고병 등이 발생하고 웃자람으로 연약하게 자라고 육묘상자처리제 흡수량도 적어 본답에서 도열병 등 병충해가 쉽게 발생함



법씨 기준파종량 (130g)



법씨 밀파(×)

- 질소가 많으면 출수와 등숙이 지연되고 도복이 되므로 **표준시비량 준수**
 * 밀거름 복합비료(21-17-17) 33kg/10a, 이삭거름 복합비료(18-0-18) 10kg/10a
- 효과 좋은 육묘상자처리제를 선택하여 적량을 골고루 살포**해야 농사짓기 쉬움
- 벼짚(퇴구비), 규산 자재 등의 시용과 적기 이앙이 깨씨무늬병, 도열병 등 병해 발병을 경감**시킴(구 시 필요한 서류)