



# 희망동향



2023-9

## < 목 차 >

### <총무팀> ----- 1 p

1. 2023년 진안홍삼축제 개최 안내
2. 제61회 군민의 날 체육대회 개최 안내
3. 2023년 희망장학금 선발 안내
4. 2024년 상수도요금 감면 확대
5. 농약병 분리수거
6. 영농폐자재 무상 집중수거기간 운영

### <맞춤형복지팀> ----- 6p

1. 복지사각지대 및 위기가구 발굴 협조
2. 코로나19 입원격리자 생활지원비 지원 중단
3. 여성청소년 생리용품바우처 지원 사업 안내
4. 전북에듀페이 학교 밖 청소년 학습지원비 지원 안내
5. 2023년 장애인가구 주거실태조사 협조 안내
6. 2023년 경로당 양곡 지원

### <민원팀> ----- 9p

1. 농촌 빈집정비(철거)사업 신청 안내
2. 2023년 주민등록 사실조사 안내
3. 민원창구 안전 강화유리 설치 안내
4. 2023년 재산세(토지,2기분주택) 부과 안내

### <산업팀> -----11P

1. 2023년 깨끗한 축산농장 조성사업 신규지정 신청
2. 농작물 재해보험 “마늘” 가입기간 안내
3. 2024년 쌀 경쟁력 제고사업 수요조사
4. '24년 상반기 외국인 계절근로자 고용 수요조사
5. 농·특산물 싱싱장터 산들나물 축제

### <농업인상담소> -----14p

1. 영농관련사항

### <보건지소> -----24p

1. 보건지소 진료 안내
2. 추석연휴 약국 운영 안내
3. 대상포진,폐렴 접종 안내
4. 진안군보건소 선별진료소 운영시간 변경
5. 2023 해충방제 방역소독 안내
6. 진안홍삼축제 신바람제조 및 걷기안내
7. 가을철 진드기 예방수칙 안내
8. 국가 (암) 및 건강검진 안내

- 본 내용은 반드시 숙지하여 주민에게 전달하고 실천하시기 바랍니다.
- 회보는 사무관리규정시행규칙 제3조 제5호에 의한 일반문서입니다.
- 회보는 내용에 따라 1년 이상 보관하여야 합니다.



# 1. 2023년 진안홍삼축제 개최 안내

담당 : 박양선 430-8242

- 기 간 : 2023. 9. 22.(금) ~ 9. 24.(일) / 3일간
- 장 소 : 마이산북부 일원(주소: 전북 진안군 마이산로 160)
- 주관/주최 : 진안군/진안홍삼축제추진위원회
- 협조사항 : 진안홍삼축제 적극 홍보

매일매일 흥미진진  
축제 일정표

9.22(금)

프로그램	진행시간	장 소
음면 대동농악 한마당	09:30~10:00	입구-주무대 광장
전북 문화원의 날 행사	10:00~12:00	주무대
홍삼 버스킹	12:00~13:00	부무대
신바람 건강체조 및 마이산 건강걷기	13:00~16:00	주무대 및 행사장
몽금척 퍼레이드	15:00~16:00	터미널→쌍다리
진안홍삼각테일쇼	16:00~17:00	광장
가족공연(풍선, 마술, 버블)	16:00~17:00	부무대
홍삼 버스킹	16:00~17:00	행사장 일원
달빛 버스킹	17:00~18:00	부무대
"진안의 영광"(개막 축하) 몽금척 퍼레이드, 금척무, 축하공연, 불꽃놀이	18:00~20:00	주무대
별빛 퍼레이드	20:00~21:00	테마공원→송하차장

9.23(토)

프로그램	진행시간	장 소
진안마이산홍삼배 전국줄다리기최강전	09:00~17:00	역사박물관 앞
홍삼특공대 환영인사	09:55~10:00	행사장 입구
진안홍삼각테일쇼	10:00~11:00	주무대
싸게, 싸게 진안특산물 즉석 판매	11:00~11:30	주무대
가족공연(풍선, 마술, 버블)	11:00~12:00	부무대
브레드 이발소(가족뮤지컬)	13:00~14:00	부무대
나는 진안가수다	13:00~14:30	주무대
가족공연(풍선, 마술, 버블)	14:00~15:00	부무대
전국홍삼팔씨름대회	15:00~17:00	주무대
홍삼 버스킹	16:00~17:00	행사장 일원
브레드 이발소(가족뮤지컬)	17:00~18:00	부무대
진안고원 트로트페스티벌	18:00~21:00	주무대

※ 안전을 위해 진행 요원의 안내에 협조해 주세요.

9.24(일)

프로그램	진행시간	장 소
홍삼특공대 환영인사	09:55~10:00	행사장 입구
문화예술공연	10:00~11:00	부무대
중평굿	10:00~11:00	광장
진안홍삼각테일쇼	11:00~12:00	주무대
가족공연(풍선, 마술, 버블)	11:00~12:00	부무대
태권도 퍼포먼스	12:00~13:00	주무대
브레드 이발소(가족뮤지컬)	13:00~14:00	부무대
진안향우회 만남의 날	13:00~15:30	주무대
무대를 빌려드립니다(재능기부공연)	14:00~15:00	부무대
구름재 박병순 시조시인 선양 마이산의 메아리 전국시낭송대회	14:00~17:00	진안문화의집 마이홀
가족공연(풍선, 마술, 버블)	15:00~16:00	부무대
홍삼 버스킹	15:00~16:00	행사장 일원
진안청소년 문화축제	16:00~18:00	주무대

2024 진안홍삼축제에서 또 만나요

상설행사

<ul style="list-style-type: none"> <li>☑ 홍삼킹덤을 지켜라 (낚시킹 치유킹, 보물찾킹 같이즐깁: 4가지 체험 완료 시 킹덤 완성) → 기념품 수령</li> <li>☑ 홍삼주제관 (재)진안홍삼연구소(직업체험, 홍보관, 사음·시식), 진안군친환경홍삼한방산업클러스터사업단(색칠하기, 인삼(홍삼)주 체험)</li> <li>☑ 가위박물관 특별전시&lt;브레드 이발소&gt;(8.18.~9.24.) : 캐릭터 포토존, 컬러링, 배지만들기 체험</li> <li>☑ 세계가위여행 '가위박물관 가볼까?'(9.22.~9.24.) : 가위박물관에서 세계화귀가위 관련 미션 2개 수행 시 기념품 증정(100명/1일)</li> <li>☑ 향토작가 초대전(관광정보센터 2층 수물문화미술관, 9.20.~9.24.)</li> <li>☑ 마이산 가을면지 시화전(진안문화의집, 9.20.~9.24.)</li> <li>☑ 임진왜란 웅치전적 국가 사적 지정 기념 특별전 (역사박물관 2층 기획전시실, 2023.9.19.~2024.1.14.)</li> <li>☑ 판매 및 체험 열기구체험, 인생네컷, 크로마키 사진관, 포토존, 기념품숍(마이산 컵받침 세트)</li> </ul>
---

※ 일부 프로그램 유료



## 2. 제61회 군민의 날 체육대회 개최 안내

담당 : 박양선 430-8242

### ■ 개 요

- 일 시 : 2023. 10. 12.(목) 09:00 ~ 18:00 \* 기념식 : 09:30
  - 체육경기 : 10:00 ~ 16:00 \* 체육경기 이후 군민노래자랑
- 장 소 : 용담 체련공원, 종목별 경기장
- 행사내용

시 간		내 용	비 고
계	580'		
09:00~09:20	20'	■ 입 장 식	읍면별 특징을 살려 간소하게 추진
09:20~09:30	10'	■ 식전공연	
1부	09:30~09:31	■ 개 식	
	09:31~09:34	■ 국민의례	
	09:34~09:37	■ 군민헌장낭독	진안군노인회장
	09:37~09:40	■ 내빈소개	자막 표출
	09:40~09:50	■ 군민의장 시상	군수님
	09:50~09:55	■ 기 념 사	군수님
	09:55~10:04	■ 축 사	국회의원, 군 의장, 도의원
	10:04~10:07	■ 진안군가 제창	
2부	10:07~10:08	■ 개회선언	진안군체육회 부회장
	10:08~10:13	■ 대 회 사	진안군체육회장
	10:13~10:15	■ 선수대표 선서	
10:15~10:30	15'	■ 축하공연	
10:30~16:00	330'	■ 체육행사	4개부 12종목
16:00~18:00	120'	■ 군민화합 노래자랑	

### ■ 체육행사

- 일 시 : 2023. 10. 12.(목) 10:30 ~ 16:00
- 종 목 : 4개부, 12종목

구 분	세부종목
장년부	고리걸기(남·여), 투호(남·여)
남자부	줄다리기, 배구, 족구
여자부	줄다리기, 단체줄넘기
혼성부	게이트볼, 윷놀이, 콩주머니넣기, 제기차기, 3인4각



○ 경기시간/장소(상황에 따라 변동될 수 있음)

종 목	시 간	장 소
기념식	09:00	용담 체련공원 운동장
게이트볼(혼성)	09:00	용담 게이트볼장
배 구	10:30	용담면 체련공원 체육관
족 구	10:30	용담면 체련공원 족구장
제기차기	10:30	용담 체련공원 운동장 및 트랙
단체줄넘기(여)	10:30	
투호(남.여)	10:30	
고리걸기(남.여)	13:00	
윷놀이	13:00	
줄다리기(남.여)	13:00	
3인4각	14:30	
바구니 콩 주머니넣기	15:30	

## ■ 체육대회 종목별 감독 및 담당직원

구분	종목	체육회담당자(감독)	담당직원
장년부(2)	고리걸기(남)	김병기	김재기
	고리걸기(여)		박하정
	투호(남)	김종성	김영희
	투호(여)		김진숙
남자부(3)	줄다리기(남)	설경환	윤대한
	배구	김기태	양영순
	족구	신동훈	서광호
여자부(2)	줄다리기(여)	나현숙	박종채
	단체줄넘기	심을보	조창현
혼성부(5)	게이트볼	양구함	박양선, 김명곤
	윷놀이	성웅혁	박현미
	콩주머니넣기	박성호	오신웅
	제기차기	안진호	이민희
	3인4각	박채우	정용락



## ■ 체육경기 공통 연습 일정

※ 발대식 : 2023. 9. 19.(화) 17:00

일	월	화	수	목	금	토
		19 <sup>o</sup> (발대식)	20 <sup>o</sup> (연습)	21 x	22 <sup>x</sup> (홍삼축제)	23 <sup>x</sup> (홍삼축제)
9/24 <sup>x</sup> (홍삼축제)	9/25 <sup>o</sup> (연습)	26 x	27 <sup>o</sup> (연습)	28 <sup>x</sup> (추석)	29 <sup>x</sup> (추석)	30 <sup>x</sup> (추석)
10/1 <sup>x</sup> (추석)	2 <sup>x</sup> (임시 공휴일)	3 <sup>x</sup> (개천절)	4 <sup>o</sup> (연습)	5 x	6 <sup>o</sup> (연습)	7 x
8 x	9 <sup>x</sup> (한글날)	10 <sup>o</sup> (연습)	11 x	12 군민의날		

### 3. 2023년도 희망장학금 선발 안내

담당 : 박양선 430-8242

- 신청기간 : 2023. 9. 20.(수) ~ 9. 25.(월) 18:00까지
- 선발인원 : 도내 80명 ※ 1인당 50만원 지급
- 신청자격
  - 전라북도 내 고등학교 재학생으로 다음 어느 하나 조건에 해당하며, 성적요건을 충족하는 자

1. 공고일(2023. 8. 30.) 기준 6개월 전부터 보호자(부 또는 모)의 주민등록이 전라북도에 되어 있는 자
2. 보호자의 등록기준지가 전라북도로 되어있으면서 지원자(학생)가 도내 소재 중학교 졸업자

- 2023년도 1학기 내신성적이 평균 80점 이상인 자
- 1가정 1명 선발 가능
  - ※ 2023년 진흥원 전북 미래인재 육성사업 수혜자 제외
  - ※ 2023년 진흥원 타 장학금 수혜자 제외

- 신청방법
  - 홈페이지 온라인 신청 (<http://www.jbiles.or.kr>)
    - ※ 홈페이지 → 장학사업 → 희망장학금 → 지원신청서(하단 온라인 신청하기)
  - 전라북도평생교육장학진흥원 문의처 (☎ 276-8309/8307)

- 구비서류
  - 희망장학생 신청서
  - 개인정보제공동의 및 활용승낙서
  - 주민등록등본(주소변동이력 포함)
  - 고등학교 성적증명서(2023년 1학기 성적)
  - 고등학교 재학증명서
  - 2023년 1월 ~ 6월간 건강보험료 납부 확인서 및 자격득실확인서
  - 해당자 추가서류(국민기초생활수급자, 가족관계증명서, 다문화가정확인서)



#### 4. 2024년 상수도요금 감면 확대

담당 : 정용락 430-8241

- 지원대상 : **3자녀** 이상가구 중 막내자녀 18세이하 ⇨ **2자녀** 이상 가구 중 막내자녀 나이가 18세 이하인 가정  
(막내자녀 2006년~2023년 출생, 2024년기준)
- 지원규모 : 2024년부터 월 수도사용료 30% 감면
- 시행예정 : 2024. 1월
  - ※ 부모가 동향면에 주소가 있으면 자녀는 주소여부 상관없음
- 감면신청 : 면사무소 총무팀

#### 5. 농약병 분리수거

담당 : 박종채 430-8244

- 대상품목 : 농약유리병, 농약플라스틱병, 농약봉지
- 협조사항
  - 농약병(플라스틱병, 농약봉지)을 **투명비닐 마대** 담아서 클린하우스 보관
    - 영양제병은 플라스틱으로 재활용하고 농약병으로 혼합하면 안됨
  - 면사무소에서 수거 예정임 (매월 마지막주 금요일)
  - 농가(마을)에서 직접처리 방법(**매주 수요일**)
    - 투명비닐 마대에 담아서(300kg이상시 농업경영체확인서)
    - 전북환경공단 전주수거사업소(전주시 덕진구 추천로 257, 211-7201)로 가져가서 수거보상금 수령

#### 6. 영농폐자재 무상 집중수거기간 운영

담당 : 박종채 430-8244

- 읍·면별 작물 수확시기 및 주민 불편사항 고려하여 월 1회 추진으로 변경

변경 전		변경 후
※ 연 2회 2개월 간 집중수거기간 운영 - 1차(상반기) : 2023. 3. 1. ~ 4. 28. - 2차(하반기) : 2023. 10. 2. ~ 11. 30.	⇒	※ <b>매월 마지막 주</b> 집중수거기간 운영 예) 9월 : 9. 25. ~ 9. 27.(추석 제외) 10월 : 10. 30. ~ 11. 3.

- 대상품목 : 폐차광막, 반사필름, 폐부직포, 종묘포트, 모판 등 영농폐자재
- 읍면에 사전신고(환경담당자 확인)하고 직접매립장으로 운반  
(고령자 또는 차량이 없는 경우 청소차량 운반 협조)



## 1. 복지사각지대 및 위기가구 발굴 협조

담당 : 박현미 430-8257

- 발굴기간 : 연중
- 발굴대상
  - 의료 위기, 경제적 어려움 등 고위험군 가구
  - 각종 요금(건강보험, 국민연금 등) 장기 체납 및 단전·단수 가구
  - 학대, 유기, 가정폭력 등 긴급한 위기 사유로 생계유지가 어려운 가구
  - 지속되는 고물가 및 금리인상 등 여러 사회적 위협으로 생활에 어려움을 겪는 이웃
- 지원내용
  - 긴급복지, 기초생활보장 등 공적 급여 연계
  - 복합적인 문제를 가진 가구는 통합사례관리대상자로 선정하여 관리
  - 민간서비스 연계 대상으로 우선 선정, 방문 상담이나 후원물품 등 지원
- 협조사항
  - 어려움을 겪는 위기가구 발견 시 맞춤형복지팀에 전달
  - 복지우체통(면 청사 입구) 이용 홍보

## 2. 코로나19 입원격리자 생활지원비 지원 중단

담당 : 박현미 430-8257

코로나19가 ‘4급 감염병’으로 전환으로 ‘코로나19 생활지원비’ 지원 중단

○ 사업중단 : 2023. 8. 31.(목)

※ 8월 31일부터 양성확인통지 문자 발송 중단 예정

※ 시행일 전일(8.30.)까지 양성확인통지 문자를 받은 자는 자격(격리이행 및 건강보험료 기준 등) 충족 시 기한 내(격리 종료 90일 이내) 신청가능



### 3. 여성청소년 생리용품바우처 지원 사업 안내

담당 : 박현미 430-8257

- 지원대상 : 만 9세~24세 저소득 여성청소년
  - ※ 기초생활보장급여수급자, 법정차상위계층, 한부모가족 지원대상자
- 신청기간 : 2023년 1월 ~ 12월 12일
  - ※ 한번 신청 시 24세에 도달하는 연도 말까지 지속 지원(조건 충족 시)
- 신청방법 : 청소년 본인 또는 주양육자(부모님 등) 신청
  - 방문 : 주소등록지 읍·면·동 주민센터
  - 온라인 : 복지로 누리집(<http://www.bokjiro.go.kr>) 또는 복지로 앱
- 지원금액 : 월 13,000원
  - ※ 2023년 바우처는 2023년 12월 31일까지 사용가능하며 잔액은 소멸
- 기타사항 : 국민행복카드 발급 후 정해진 사용처에서 사용가능

### 4. 전북에듀페이 학교 밖 청소년 학습지원비 지원 안내

담당 : 박현미 430-8257

- 지원대상 : 학교 밖 청소년(고등단계 16~18세, 일정 요건 충족자)
- 지원금액 : 월 10만원 (9~12월, 최대 40만원)
- 신청기간 : 9. 1.(금)~9. 7.(목) ※집중 신청기간으로 12. 8.(금)전까지 상시 신청 가능
- 신청방법 : 진안군청소년상담복지센터 방문 신청
- 지급방법 : 선불카드 교부 및 바우처 충전
- 문 의 처 : ☎ 430-8073(진안군청소년상담복지센터)
  - ※ 진안군 청소년드림카드와 유사분야 사용 시 중복으로 환수되므로 사용 주의



## 5. 2023년 장애인가구 주거실태조사 협조 안내

담당 : 박현미 430-8257

- 조 사 명 : 2023년 장애인가구 주거실태조사
- 조사기간 : 2023. 9. 1. ~ 2023. 12. 31.
- 조사대상 : 장애인 가구의 가구주 또는 배우자, 해당 장애인 본인
- 조사방법 : 표본조사, 대면면접조사(태블릿PC이용)
- 조사내용 : 주택·주거환경, 가구특성, 장애인 편의시설 및 주거지원 프로그램 수요조사 등
- 조사수행 : 한국리서치
- 문 의 처 : ☎ 02-3014-0756(한국리서치 콜센터)

## 6. 2023년 경로당 양곡 지원

담당 : 김영희 430-8255

- 지원대상 : 경로당 33개소 (등록 31, 미등록 2)
- 지원시기 : 2023. 9월말 ~ 10월초
- 공급방식 : ‘크린퀵서비스’ 에서 직접 경로당 배달(자활기업)
- 지원기준 : 회원수별 차등지원 / 년

회원수	미등록	20명이하	21~30명	31~40명
양곡(년/포)	1	2	2	3



### 1. 농촌 빈집정비(철거)사업 신청 안내

담당 : 김진숙	430-8425
----------	----------

- 신청기간 : 2023. 9.30.(사업비 소진시 종료)까지
- 신청대상 : 1년이상 사용·거주하지 않는 주택이나 건축물을 철거하려는 자
- 지원내용 : 사업비의 80%보조, 최대 200만원
- 추진절차 : 사업신청·접수 → 대상자확정 → 건축물 해체신고 및 철거  
→ 사업완료보고 및 보조금 청구 → 보조금 지급

### 2. 2023년 주민등록 사실조사 안내

담당 : 조창현	430-8256
----------	----------

- 조사기간 : 2023. 7. 24. ~ 11. 10.
  - 방문조사 : 2023.9.14. ~ 9.20.까지
- 조사대상 : 모든 세대 확인하되 다음 사항 중점 조사
  - 취약계층(복지위기가구 발굴대상자)의 주민등록지 실거주 여부
  - 복지부 사망의심자로 조회된 자의 생존 여부
  - 교육기관에서 요청한 장기결석 및 학령기 미취학아동 등 실태조사
- 조 사 자 : 마을 이장, 담당 공무원
  - ※ 이장 조사 결과와 주민등록사항이 다른자는 담당공무원이 개별조사 실시
- 협조사항 :개인정보 포함 문서 지참시 유출·분실 등 관리 주의

### 3. 민원창구 안전 강화유리 설치 안내

담당 : 조창현	430-8256
----------	----------

- 설치근거 : 민원처리법 시행령 제4조(민원처리담당자의 보호) 및 진안군  
민원처리 담당자 보호 및 지원에 관한 조례 제8조(안전설비  
설치 및 홍보)에 따른 설치 의무
- 설치기간 : 9월중



#### 4. 2023년 재산세(토지,2기분주택) 부과 안내

담당 : 조창현

430-8256

- 납 세 자 : 2023. 6. 1일 기준 재산을 사실상 소유하는 자
- 과세대상 : 토지, 주택(제2기분)
  - ※ 연세액 20만원 초과인 경우 주택분 재산세는 7월과 9월에 1/2씩 납부
- 납부기한 : 2023. 10. 4.까지(고지서발송 23. 9. 11)
- 협조사항 : 기한내 납부토록 독려 협조



## 1. 2023년 깨끗한 축산농장 조성사업 신규지정 신청안내

담당 : 오신웅 430-8253

- 신청기간 : 연중 상시
- 신청대상 : 배출시설의 설치 허가·신고(「가축분뇨법」 제11조, 제12조) 및 축산업 허가(「축산법」 제22조)를 받은 자(2가지 조건 모두 충족)
  - ※ 농장명 등이 동일하나 축산업 허가 또는 등록한 자가 다를 경우 개별 신청
  - 대상축종 : 한·육우, 젓소, 돼지, 닭, 오리, 말(23년 추가, 2분기부터 신청 가능)
- 지정기준
  - 평가표 총점 70점(가점 포함) 이상이며, 기본요건 모두 적합 시 '깨끗한 축산농장'으로 지정
  - 기본요건의 경우 부적합에 해당하는 항목이 1개 이상일 경우 평가 점수에 관계 없이 기본요건 미흡으로 탈락
- 평가항목
  - 한·육우, 젓소: 축사바닥 및 처리시설, 가축분뇨 관리상태
  - 돼지, 닭, 오리: 악취, 가축분뇨 관리, 경관
  - 말: 축사 청소, 경관, 방목지 및 가축분뇨 관리상태
- 지정절차 : 신청서류 심사·제출(사·군·구) ➡ 신청서류 확인·검토 및 평가 요청(시·도) ➡ 신청서류검토 및 현장평가(관리원) ➡ 평가결과 검토(시·도)·평가결과 제출(관리원) ➡ 농식품부 검토(관리원 협조) ➡ 농식품부 지정

## 2. 농작물 재해보험 “마늘” 가입기간 안내

담당 : 윤대환 430-8252

- 가입기간

품목	가입기간	사업 지역
마늘	'23. 10. 2. ~ 10. 27. (난지형) '23. 10. 2. ~ 11. 24. (한지형)	진안군 전지역

- 가입문의 : 진안농협 동향지점(☎432-7530)



### 3. 2024년 쌀 경쟁력 제고사업 수요조사

담당 : 윤대환 430-8252

○ 신청기한 : ~ 2023. 9. 21.(목) \* 면 산업팀 방문 또는 전화 신청

○ 대상사업

연번	사업명	사업내용	보조율
1	농업용방제장비 (드론, 보트)	- 병해충 방제 드론 지원, 배터리, 방제교육 등 - 제초제살포 원격조종보트 구입비 지원 - 농협, 농업법인 대상 * 드론은 조종자격증 필요	보조 60%
2	소규모육묘장 (50평, 100평)	- 바닥 콘크리트, 스프링클러, 개폐시설, 물탱크(필수) - 육묘장 부대시설 및 장비(선택) - 농업인 대상(벼 재배 2ha 이상)	
3	곡물건조기	- 원적외선 곡물건조기 지원(집진장치 포함) - 농업법인, 작목반 대상	
4	곡물건조기 집진기	- 곡물건조기(10년 이내 구입)에 집진기 지원 - 농업인, 농업법인, 작목반 대상	
5	친환경 쌀 생산단지	- 회원 조직화, 단지 교육, 친환경 인증 비용 지원 등 - 농협, 농업법인, 작목반 대상(벼 계약재배 10ha 이상)	
6	우수브랜드 쌀 생산단지	- 회원 조직화, 단지 교육, 맞춤형 비료 지원 - 농협, 농업법인, 작목반 대상(벼 계약재배 20ha 이상)	

### 4. '24년 상반기 외국인 계절근로자 고용 수요조사

담당 : 윤대환 430-8252

○ 조사기한 : ~ 2023. 10. 11.(수)

○ 도입방법 : MOU 체결국(필리핀, 태국) 또는 결혼이민자 가족초청(4촌 이내)

\* 외국인 숙소 확보 필수

○ 고용기간 : 3개월, 5개월

○ 신청방법 : 면 산업팀 방문 신청



## 5. 농·특산물 싱싱장터 산들나물 축제

담당 : 박하정 430-8251

- 축 제 명 : 2023년 진안고원시장 농·특산물 싱싱장터 산들나물축제
- 기 간 : 2023. 9. 22.(금) ~ 9. 24.(일)
- 장 소 : 진안고원시장 노상주차장 일원
- 주요내용 : 개막식, 경매이벤트, 농특산물 전시판매, 산들나물 먹거리, 체험프로그램, 플리마켓, 문화예술공연 등
- 행사일정표

일자	시 간	프로그램별 장소		
		주무대	부스1	부스2
9.22. (금)	09:30~10:30	행사 준비	행사 준비	행사 준비
	10:30~11:00	개막 식전공연 (진안군 국악협회 길놀이)	농특산물 전시판매 산들나물 먹거리 지역단체 홍보전시 (10:30 ~ 21:00)	체험 프로그램 및 플리마켓 운영 (10:30 ~ 16:00)
	11:00~11:30	개막식 (개막선언, 내빈소개, 국민의례 등)		
	13:00~14:00	보부상 경매 이벤트		
	15:00~16:00	청년 토크콘서트		
	16:00~17:00	보부상 경매 이벤트		
	19:00~20:00	축하공연-지역문화예술인		
	20:00~21:00			
9.23. (토)	09:00~10:00	행사 준비	행사 준비	행사 준비
	10:00~11:00	보부상 경매이벤트	농특산물 전시판매 산들나물 먹거리 지역단체 홍보 전시 (10:00 ~ 21:00)	체험 프로그램 및 플리마켓 운영 (10:00 ~ 16:00)
	13:00~14:00	보부상 경매이벤트		
	15:00~16:00	버블 매직쇼		
	17:00~18:00	찐~한 어울림 한마당 (진안 생활문화 예술동호회)		
	18:00~19:00			
	19:00~20:00	찐~한 음악회 (대중음악과 클래식 음악)		
	20:00~21:00			
9.24. (일)	09:00~10:00	행사준비	행사준비	행사준비
	10:00~11:00	보부상 경매 이벤트	농특산물 전시판매 산들나물 먹거리 지역단체 홍보전시 (10:00 ~ 18:00)	체험 프로그램 및 플리마켓 운영 (10:00 ~ 16:00)
	13:00~14:00	보부상 경매 이벤트		
	14:00~15:00			
	15:00~15:30	뽕 필 톱스타쇼		
	15:00~16:00			
	17:00~18:00	폐 회		



요약

분야	핵심기술 및 정보
농업 정보	<ul style="list-style-type: none"> <li>• (기상) 기온은 평년(20.2~21.6℃)과 비슷하거나 높고, 강수량은 평년 (15.6~52.3mm)과 비슷하거나 많겠음 * 북태평양고기압의 가장자리에 들겠음</li> <li>• (저수율) 저수율 : 80.4% (평년 68.5%의 117.4%) / 9. 4. 기준)</li> </ul>
벼	<ul style="list-style-type: none"> <li>• (후기 논 관리) 쌀 품질 향상을 위해 완전 물 떼기는 이삭 팬 후 30~40일경이 적기</li> <li>• (수확 후 건조) 일반용은 45~50℃에서, 종자용은 40℃ 이하에서 건조하며 호흡량을 최대한 억제하도록 안정 수분함량 약 15%까지 건조</li> </ul>
밭작물	<ul style="list-style-type: none"> <li>• (땅콩) 수확 시기는 9월 중순~10월 상순, 10~15℃ 저온저장</li> <li>• (수수, 기장, 조 등) 적기 수확으로 뒷그루 작물 재배 준비</li> <li>• (풋거름 작물) 헤어리베치 파종적기는 9월 하순~10월 상순</li> </ul>
채소	<ul style="list-style-type: none"> <li>• (고추) 탄저병 예찰 강화, 홍고추 제때 수확, 수확 후 2~3일 정도 후숙</li> <li>• (가을배추·무) 잦은 강우로 정식기를 놓친 지역은 빨리 정식</li> <li>• (마늘·양파) 마늘 씨마늘 준비, 양파 육묘기 잘록병 방제</li> </ul>
과수	<ul style="list-style-type: none"> <li>• (과실수확) 잘 익은 과실만 골라 여러 차례 나누어 수확, 신품종 적기 수확</li> <li>• (사과 품질관리) 만생종 수확 30일 전후로 봉지를 벗겨 착색 관리 해줌</li> <li>• (기상재해 대비) 수확기 태풍, 집중호우, 강풍 대비 지지대 보강, 열매 가지 고정, 바람이 심한 곳은 방풍망 점검, 배수로 정비 및 경사지 비닐 피복</li> </ul>
화훼	<ul style="list-style-type: none"> <li>• (국화 관리요령) 생육이 지연되는 로제트 현상을 타파하기 위해 조생 종은 5℃ 이하에서 15일, 만생종은 4주 이상 저온 경과시켜 줌</li> </ul>
특작	<ul style="list-style-type: none"> <li>• (약용작물) 작약은 세균이 발생하기 전후에 수확하는 것이 품질이 좋으며, 울무는 전체 종실이 70~80% 익었을 때 수확함</li> <li>• (느타리버섯) 가을 재배는 낮과 밤의 온도차가 크므로 버섯모양과 균상상태를 확인하여 품종별 특성에 맞는 온·습도 조절로 기형버섯이 발생하지 않도록 주의함</li> </ul>
축산	<ul style="list-style-type: none"> <li>• (겨울 사료작물) 지역별 최저기온 등을 고려하여 적정 품종 및 파종시기 선택</li> <li>• (환절기 축사관리) 일교차 대비 방풍·보온 철저, 면역력 저하된 가축 건강관리</li> <li>• (AI·구제역·ASF) 농장 출입 전 소독 생활화, 울타리 점검 등 차단 방역활동 철저</li> </ul>
양봉	<ul style="list-style-type: none"> <li>• (가을철 봉군관리) 9월 중하순 월동 벌을 키워낼 일벌의 양성을 마무리 하는 시기로 당액공급과 화분공급을 부족함 없도록 조치</li> <li>• (병해충 관리) 응애류, 말벌, 나방, 거미 등 방제 실시</li> </ul>



## ① 영농 관련 사항

담당 : 권준수 430-8254

○ 최근 1개월 (2023.08.03.~08.30.)

- 기온은 26.5℃로 평년(25.3)보다 1.2℃ 높았음
- 강수량은 279.5mm로 평년(253.5)보다 26.0mm 많았음(110.3%)
- 일조시간은 170.1시간으로 평년(158.9)보다 11.2시간 많았음(107.0%)

○ 1개월 전망 (2023.09.11.~10.08.) \* 기상청 : 2023.08.31. 11:00 기준

- 기온은 평년과 비슷하거나 높겠음
- 강수량은 대체로 평년과 비슷하겠음

\* 북태평양고기압의 가장자리에 들겠으며, 이동성 고기압의 영향을 받겠음

구 분	평 균 기 온	강 수 량
9월 3주 (9.11.~9.17.)	평년(20.2~21.6℃)과 비슷하거나 높음	평년(15.6~52.3mm)과 비슷하거나 많음
9월 4주 (9.18.~9.24.)	평년(18.7~19.9℃)과 비슷하거나 높음	평년(4.6~32.9mm)과 비슷
10월 1주 (9.25.~10.1.)	평년(17.6~18.8℃)과 비슷하거나 높음	평년(5.0~18.5mm)과 비슷
10월 2주 (10.2.~10.8.)	평년(15.9~17.1℃)과 비슷하거나 높음	평년(1.1~12.4mm)과 비슷

○ 최근 기상 경과와 전망

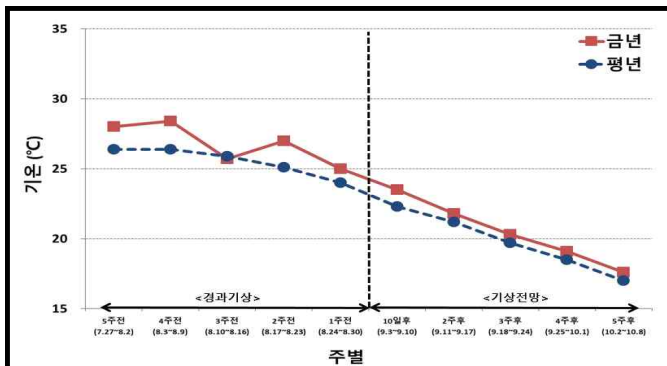

<기 온>

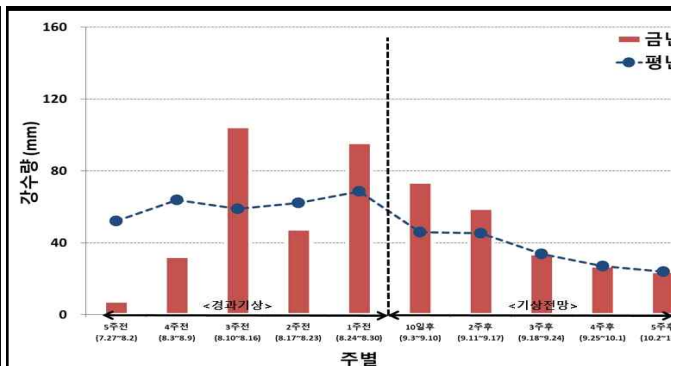

<강수량>



# 제1장 벼

## 1 후기 논 관리

- 중만생종 벼는 호숙기에 동화작용으로 잎에서 생산된 전분을 이삭으로 전류, 축적하는 시기이므로 물 걸러대기 및 깨끗한 물 공급이 필요함
- 벼가 익어갈 때에는 뿌리의 활력 및 기능이 급격히 저하되기 쉬우므로 산소공급을 위하여 물을 2~3cm로 얇게 대거나 물 걸러대기를 실시함
- 쌀의 품질과 가장 크게 관련되는 것은 완전 물 떼기 시기로 논물을 완전히 떼는 시기는 기상, 토성 등에 따라 다르나 충분히 여물게 하기 위해서는 출수 후 30~40일경 실시함
- 물 떼는 시기가 적기보다 빨라지면 벼알이 충실하게 여물지 못하고 청미, 미숙립 등 불완전미가 증가하여 수량과 품질이 저하되며 물을 너무 늦게 떼면 수확 작업이 늦어져 깨진 쌀이 많이 발생함

<벼 생육단계별 물 관리 요령>

생육기간	물 대는 요령	물깊이(cm)	효 과
무효분얼기	중간 물떼기(이삭패기 전 40~30일 전 5~10일간)	0	헛새끼치기 억제, 유해물질 제거, 쓰러짐 방지
수잉기 (이삭이 생기는 시기)	물 걸러대기(이삭패기 전 30~이삭 펄 때, 3일 관수 2일 배수)	2~4	뿌리활력 증대, 유해물질 제거 촉진
출수기 (이삭이 나오는 시기)	보통으로 댈 것	3~4	꽃가루받이 촉진
등숙기 (이삭이 익는 시기)	물 걸러대기 (3일 관수 2일 배수)	2~3	여름 촉진, 뿌리기능 유지, 유해물질 제거
낙수기 (물 떼는 시기)	완전물떼기(이삭패기 후 30~35일 전.후)	0	품질 양호, 농작업 편리

※ 품종, 지대별 이앙적기 차이, 가뭄에 의한 이앙지연 등에 따라 생육단계에 차이가 있음



## 2

## 적기 수확 및 건조

- 수확 시기는 품종의 숙기 또는 출수기에 따라 다르나 조생종은 출수 후 45~50일, 중생종은 출수 후 50~55일, 중만생종 및 만식재배는 출수 후 55~60일이 수확 적기임
  - 벼를 너무 일찍 수확하면 청미, 미숙립이 증가하고 늦게 수확하면 동할립, 피해립 등이 증가하여 완전미율이 떨어짐
- 콤바인 작업 속도가 과도하게 빠르면 회전수가 올라가 탈곡통에 투입되는 벼의 양이 많아져 벼알이 깨지는 등 미질이 떨어짐
  - 탈곡통 회전수는 1분에 500회전, 채종용은 300~350회전이 적당함
- 물벼는 수분함량이 22~25% 정도이므로 온도변화에 따른 호흡량을 억제할 수 있는 안정 수분함량(약 15%)까지 건조시킴
- 조생종 등 일찍 수확을 시작한 벼는 높은 온도에서 말리면 품질이 나빠지므로 일반용은 45~50℃에서 종자용은 40℃ 이하의 낮은 온도에서 서서히 말리도록 함
  - 벼 건조 시 동할립 발생을 억제하기 위하여 초기 수분함량이 높을수록 송풍 온도를 낮게 해줌
  - 건조온도를 55℃ 이상 높이면 완전미 함량이 낮아지고 동할미가 증가하여 쌀 품질이 낮아짐

# 제2장 발 작 물

## 1

## 발작물 수확

- (수수, 기장, 조 등) 수확기에 접어든 발작물은 적기에 수확하여 뒷그루 작물의 파종이 늦어지지 않도록 함
  - \* 뒷그루 작물: 밀, 보리, 귀리, 마늘, 완두, 양파, 봄무, 조사료 등
  - 수수는 일반적으로 9월 중순~10월 상순이 수확적기이며 콤바인으로 수확할 때는 씨알의 수분 함량이 13%까지 낮아질 때 수확함
  - 기장은 수확시기가 늦어지면 썩어짐의 발생률이 높아 도정수율 및 품질 저하 원인이 되므로 출수 후 40일경 수확해줌

## 2

## 뜻겨름 작물 파종

- 벼과 뜻겨름 작물인 뜻겨름 보리는 벼 수확 후 중·북부 지역은 9월 하순, 중부 지역은 10월 상순, 남부 지역은 10월 중순까지 파종함
  - 땅심이 낮은 논에서는 헤어리베치와 보리를 섞어 파종하면 화학비료 대체, 토양 개량 효과 있음



## 제3장 채소

### 1

#### 노지 고추

- 강우 이후 노지고추에 탄저병이 확산될 우려가 있으니 예찰 강화
  - 병든 과실은 발견 즉시 제거, 병든 과실을 그냥 두거나 이랑 사이에 버리면 방제효과는 50% 이상 감소하므로 포장 청결이 매우 중요
- 붉은 고추는 가능한 한 빨리 수확하여 다음 고추가 잘 자라도록 함
- 수확 후 2~3일 정도 후숙하여 완전히 착색시킨 다음 건조하여 희나리 발생을 줄이도록 함

### 2

#### 배추, 무

- 정식시기를 놓친 지역에서는 포장을 준비하고 조속히 정식 실시
- 정식을 실시한 포장은 습해 예방 및 관수 관리 철저
- 웃거름은 생육상황에 따라 정식 후 15일 간격으로 3회 정도 알맞은 양을 주도록 함
- 벼룩잎벌레, 진딧물, 무름병 등 병해충 적기 예찰 및 방제 실시

### 3

#### 마늘, 양파

- 난지형 마늘은 9월 하순~10월 상순경이 파종 적기이므로 제때 파종할 수 있도록 우량종자, 비닐 등 자재 등을 미리 준비
- 마늘 주아재배를 하는 경우 일반 마늘보다 1주일 정도 일찍 파종하고, 파종 후에는 알맞은 토양수분이 유지되도록 관리.
- 중부지역의 일찍 파종한 양파 육묘상은 고온 장해 예방, 잘록병 방제, 습해 예방 등을 철저히 하여 우량 묘 생산



## 제4장 과수

### 1

### 사과 품질관리

- 과실의 색깔이 고루 붉게 착색되도록 하기 위해서 조생종은 수확 10~15일 전, 만생종은 수확 30일 전후를 기준으로 과실 봉지를 벗겨 주어야 함
- 후지 사과는 수확 30일 전에 겉 봉지를 벗긴 다음 5~7일 지나서 속 봉지를 벗겨 주도록 함
- 사과 과실을 가리고 있는 잎은 따주도록 하고, 햇빛 받는 면이 충분히 착색된 후에는 주의해서 과실을 돌려주도록 함
- 과실 무게로 처진 가지는 묶어 올려서 가지와 가지 사이의 간격을 띄워 햇빛이 잘 들어가도록 하여 과실 전면이 착색되도록 함
- 봉지를 벗기고 4~5일 후 나무 주위의 땅에 반사필름을 깔아 주면 밑 부분에 달린 과실의 색깔이 좋아져 품질을 높일 수가 있음

## 제5장 특용작물

### 1

### 약용작물

- (작약) 수확은 세근이 발생하기 전후인 9월 하순 ~ 10월 하순경이 적기이지만 11월 하순까지 수확이 가능함
  - 지상부 경엽을 제거한 다음 인력이나 장비를 이용해 수확 함
  - 세척은 박피기에서 10분 정도 세척한다는 개념으로 살짝 박피해야 수량손실과 유효성분이 물에 녹아 유실되는 것을 막을 수 있음
  - 건조는 60℃ 이하의 열풍 건조기를 이용하여 70~80%정도 말린 후 절단기에 3~4mm두께로 썰어서 열풍기 또는 햇볕에 마무리 건조함
  - 말린 약재는 비닐 봉지 또는 PP포대에 넣어서 서늘하고 공기가 잘 통하는 곳에 보관해줌



- 장기보관을 위해서는 5℃ 온도로 저장고에 보관하면 1~2년 정도 저장이 가능함
- **율무(이의인)** 전체 종실의 70~80%가 익었을 때 수확함
  - 수확 후 7일 정도 밭에서 말린 후 탈곡하여 정선 함
  - 탈곡한 조곡은 양지에서 자연 건조 하거나 열풍건조하며 건조온도는 40~50℃ 에서 수분함량이 12%이하로 건조 함
  - 조곡상태에서 온도가 낮고 건조한 곳에 저장하면 장기보관이 가능하지만 도정하여 율무쌀로 상온 저장하면 지방이 산패하여 장기 보관이 어려움
- **(오미자 채종)** 이듬해 종자번식을 위해서는 성숙한 종자 채종하여 저장함
  - 채종한 종자의 휴면을 타파하기 위해서 습윤한 모래와 10:1의 비율로 혼합하여 땅속 20~30cm 깊이에 매장하여 겨울 동안 저온에 감응시키거나 4~5℃ 내외의 저온고에 종실을 천으로 만든 자루에 넣어 140일 이상 저온에 감응시켜 이듬해 봄에 파종함

## 축 산

- (겨울 사료작물) 지역별 최저기온 등을 고려하여 적정 품종 및 파종시기 선택
- (환절기축사관리) 일교차 대비 방풍·보온 철저, 면역력 저하된 가축 건강관리
- (AI·구제역·ASF) 농장·근로자 소독 생활화, 율타리 점검 등 차단 방역활동 철저
- \* 의심축 발생 시 가축방역기관 신고(1588-9060, 1588-4060)

### 1 겨울 사료작물 재배

- 사료작물의 가을 파종(씨뿌리기) 시에는 파종시기가 생산량 및 수확시기 등에 큰 영향을 주기 때문에 품종 특성에 따라 파종 적정시기 확인 필요
- 겨울철 사료작물의 약 80%를 차지하는 이탈리아인 라이그라스(IRG)는 파종시기가 너무 빠르면 겨울나기(월동) 전에 웃자라 언 피해(동해)를 받기 쉽고, 파종시기가 너무 늦어도 언 피해나 봄 서릿발에 고사 피해를 받기 쉬움



- 중북부지역( $-9^{\circ}\text{C}^*$ )이 9월 20일에서 25일 경, 중부지역( $-7^{\circ}\text{C}^*$ )은 9월 25일에서 30일 경, 남부지역( $-5^{\circ}\text{C}^*$ )은 10월 상순 경이나, 사료포의 1월 최저 평균기온 등을 고려하여야 함. \* 1월 최저 평균기온

## 2 환절기 가축 및 축사 환경관리



- 환절기에는 큰 일교차 등에 대비하여 축종 및 축사시설에 따라 방풍·보온관리 사전 준비 철저
- 여름철 폭염·집중호우 등 고온다습한 기후로 면역력이 저하된 가축 건강관리를 위하여 축사 내부 환경관리(청결)에 신경 써야 함
- 환절기에는 폭염으로 줄었던 가축의 식욕이 왕성해지므로 양질의 사료를 넉넉하게 주고 깨끗한 물을 충분히 제공해줌
  - 한우 농가는 송아지에게 초유를 충분히 주고, 우방 보온관리를 통해 호흡기 질병과 설사병을 예방
  - 젖소는 유방염 발생이 증가할 수 있으므로, 규칙적이고 위생적인 착유관리 및 축사 바닥 관리 유의
  - 돼지는 일교차가  $5^{\circ}\text{C}$  이상이 되면 질병 저항력이 떨어지므로 신경써야 하고, 특히 자돈의 온도관리에 신경 써야 함
  - 닭 사육농가는 열풍기를 미리 점검하여 적정온도 이하로 내려갈 경우에는 열풍기가 가동될 수 있도록 준비
  - 망아지는 계절번식으로 봄에 태어나 가을에 젖을 떼는 시기가 되는데, 이때 스트레스로 영양부족이 발생하지 않도록 고에너지 사료와 질 좋은 풀 사료를 충분히 급여해줌



## □ 종합분석실 이용 안내

### ○ 토양검정실

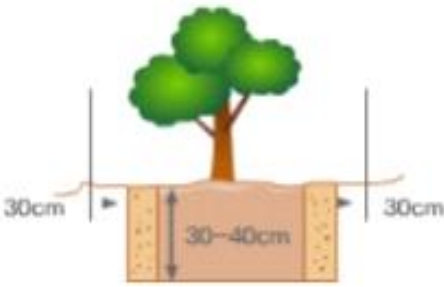
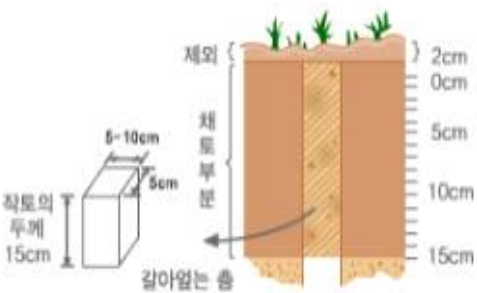
- 채 취 량 : 500g 이상
- 채취시기 : 작물 수확직후 또는 퇴비, 비료 살포하기 20일 전
- 분석항목 : 9항목(pH, EC, 유기물, K, Ca, Mg, 유효인산, 규산(벼), 석회소요량)
- 채취요령 : 겉흙 1~2cm 제거 15cm 깊이까지의 흙을 여러지점(5~10지점) 채취

[과수원의 채토법]	[논의 채토법]
 <p>가지끝에서 30cm안으로 들어와 30~40cm 깊이에서 흙을 뜬다.</p>	
[평탄한 곳]	[경사진 곳]
 <p> <span style="color: red;">×</span> 채토지점(5개)      <span style="background-color: green; border: 1px solid black;">  </span> 채토, 조사에서 제외된 자점  <span style="border: 1px solid black; border-radius: 50%; padding: 2px;">○</span> 단면조사지점(1개소)         </p>	 <p>상부, 중부, 하부로 나누어 채취하고 각 3~4개소에서 채취한다.</p>

### ○ 가축분뇨 퇴·액비 성분 분석실

- 분석항목 : 5항목(부숙도, 함수율, 구리, 아연, 염분)
- 검사대상 : 축산농가(신고규모 미만 제외), 가축분뇨처리업체
- 검사주기 : 허가대상(6개월 마다), 신고대상(1년마다)
- 채취요령 : (퇴비) 원추형으로 쌓기를 3회반복 후 500g이상 채취



## 친환경 미생물 배양센터 공급 안내

- 공급균주 : 총 8종(EM, BA, BV, PP, 광합성균, 유산균, 클로렐라, 효모균)
- 공급시간 : 08:30 ~ 17:30(월~금)
- 공급량(1인/주당) : 단일균 40리터(500~1,000배액), EM 200리터(10~50배액)
- 공급가격 : 무료

구 분	미생물	효 과
농업용	EM	· 유해 미생물 증식 억제 및 토양개량 효과
	클로렐라	· 생육증진 및 품질(당도, 과중)향상 · 수확물 저장성 및 신선도 향상
	광합성균	· 질소고정으로 가용화 질소 공급 ⇒ 토양 비옥화 · 수소를 먹이원으로 알칼리성 물질 분비 ⇒ 토양 산성화 방지
축산용	EM	· 퇴비 부숙도 및 유기물 함량 증가 ⇒ 퇴비 품질 저하 방지 · 축사내 악취저감 효과
	BV	· 다양한 향균물질 및 병원성 항체 생성 ⇒ 면역 증강 효과
	유산균	· 정상작용으로 소화기질병 예방 및 장내 미생물상 안정화 · 사료 소화효소 생산을 촉진 ⇒ 사료 효율성 및 내병성 향상
	효모균	· 가축사료의 기호성 증대 · 축사 바닥 등에 살포 시 악취제거효과
	광합성균	· 암모니아와 황화수소 제거 ⇒ 악취 감소
인삼용	PP (페니바실러스 폴리막사)	· 인삼 뿌리썩음병원균 방제용
	BA (바실러스 아밀로리퀴페시언스)	



# 1. 보건지소 진료 안내

담당 : 신다은

430-8821

- 시 행 일 : 2023. 4. 17.(월) ~

○ 내 용

- 정기 휴진 : 한방 (매주 목요일), 내과 (매주 금요일)

백운, 상전 보건지소 파견 근무

- 9월 휴진 : 9월 20일 (수)

공보의 교육

# 2. 추석 연휴 약국 운영 안내

담당 : 신다은

430-8821

구 분	명 칭	9. 28.(목)	9. 29(금)	9. 30.(토)	10. 1.(일)	10. 2.(월)	10. 3.(화)
총 계		5개소	4개소	3개소	3개소	10개소	3개소
응급 의료기관	진안군의료원	00:00~ 24:00	00:00~ 24:00	00:00~ 24:00	00:00~ 24:00	00:00~ 24:00	00:00~ 24:00
의원	김홍기가정 의학과의원					08:30~ 12:30	
	송외과의원					08:00~ 12:00	
	진안의원					08:30~ 12:30	
	마이외과 정형외과의원					08:30~ 17:00	
공공의료기관	보건소	09:00~ 18:00	09:00~ 18:00	09:00~ 18:00	09:00~ 18:00		09:00~ 18:00
약국	종로약국	09:00~ 17:00		09:00~ 17:00	09:00~ 17:00	09:00~ 17:00	09:00~ 17:00
	제일약국					08:30~ 12:30	
	진안약국		09:00~ 13:00				
	세계로약국	09:00~ 13:00				08:30~ 17:00	
	백제약국					0830~1700	
	김약국	09:00~ 13:00	15:00~ 18:00			08:30~ 18:00	



### 3. 대상포진·폐렴 무료 접종 안내

담당 : 신다운 430-8821

- 일 시 : 매주 월 오전(09:00 ~ 12:00)
- 협조사항 : 전화 후 방문(430-8821~8822)
- ※ 기 접종여부 파악하기 위함.
- 접종대상 : 마을별 접종 대상자 중 미 접종자
  - 대상포진 : 60세이상 (진안군민)
  - 폐 렴 : 65세이상 주민

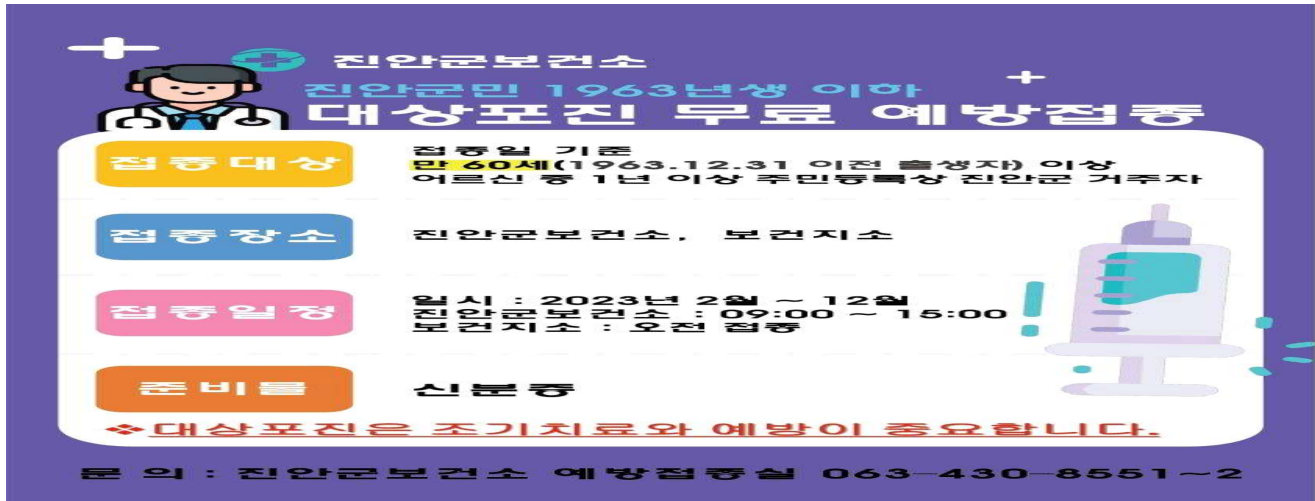

**진안군보건소**  
진안군민 1963년생 이하  
**대상포진 무료 예방접종**

<b>접종대상</b>	접종일 기준 만 60세(1963.12.31 이전 출생자) 이상 어르신 중 1년 이상 주민등록상 진안군 거주자
<b>접종장소</b>	진안군보건소, 보건지소
<b>접종일정</b>	일시 : 2023년 2월 ~ 12월 진안군보건소 : 09:00 ~ 15:00 보건지소 : 오전 접종
<b>준비물</b>	신분증

※대상포진은 조기치료와 예방이 중요합니다.

문의 : 진안군보건소 예방접종실 063-430-8551~2

### 4. 진안군 보건소 선별진료소 운영시간 변경 안내

담당 : 신다운 430-8821

- 일 시 : 2023. 9. 16.(토) ~ (지속)
- 장 소 : 진안군 보건소
- 대 상 : 만 60세 이상 고령자, 고위험시설 종사자, 병원 입원 전 환자 및 보호자, 의료기관 내 의사소견에 따라 코로나19 검사가 필요한 자
- 내 용

변 경 전	변 경 후
매일 09:00 ~ 16:00	<ul style="list-style-type: none"> <li>◦ 평 일 09:00 ~ 16:00 (점심시간 11:50 ~ 13:00)</li> <li>◦ 토요일 09:00 ~ 12:00 (검사 결과는 다음 평일 아침 9시 통보)</li> <li>◦ 일요일·공휴일 휴무 (운영 안 함)</li> </ul>

#### ※ 추석 연휴 기간 중(9.28. ~ 10.3.) 선별진료소 운영일 안내

- 9월 30일(토) 09:00 ~ 12:00, 10월 3일(화) 09:00 ~ 15:30(점심시간 제외)
- 연휴기간 중 검사 결과는 다음날 오전 통보



## 5. 2023년 해충방제 방역소독 안내

담당 : 이선옥 430-8822

- 기 간 : 2023. 5. ~ 9. 27( 90일)
- 장 소 : 28개 마을(주 1회 이상 실시)
- 대 상 : 하수구, 쓰레기처리장 및 취약지역 및 관광지 등
- 소 독 원 : 박종균
- 요일별 방역시행 (우천시 불가)

## 6. 진안홍삼축제 산바람 건강체조발표회 및 건강걷기 안내

담당 : 이선옥 430-8822

- 일 시 : 2023. 9. 22.(금) 13:00 ~ 16:00
- 장 소 : 마이산 북부 마이돈 테마공원 행사장
- 대 상 : 지역주민
- 내 용 : 12개팀 체조 발표회 및 명인명품관 왕복 2.5km 걷기

## 7. 가을철 진드기에 물리지 않도록 예방수칙을 지켜주세요

담당 : 이선옥 430-8822

- 주요증상 : 발열, 오한, 두통, 소화기증상, 가피 등
- 진드기 예방 수칙 사진 참조





## 야외 활동 시에는 잊지 마세요!



긴 옷에 양말로 피부 노출을 줄이고  
풀밭에 앉지 않고  
진드기 기피제를 뿌리고  
귀가 후에는 깨끗이 씻기!



## 8. 2023년 국가암 및 건강검진 안내

담당 : 이선옥 430-8822

- 검진대상 : 만 20세이상 홀수년도 출생자
- 검진종류 : 일반건강검진, 암검진
- 검진비용 : 국가와 국민건강보험공단 90%이상 지원
  - ▶ 일반건강 검진비 : 무료(100% 지원)
  - ▶ 암 검진비 : 건강보험가입자 10% 부담
  - ※ 암검진비 100% 지원 : 의료급여수급자, 저소득층\*

\* 건강보험료(2021년 11월) : 직장 월 108,000원, 지역 102,500원

- 검진기관 : 진안군의료원  
우리가정의학과, 마이외과 · 정형외과
- 암검진 연령 및 검진주기

					
만40세 이상	만50세 이상	만40세 이상 여성	만20세 이상 여성	만40세 이상 고위험군	만54~74세이하 고위험군
2년 주기	1년 주기	2년 주기	2년 주기	6개월 주기	2년 주기
53,310원 ~73,420원	분변검사 3,940원 조영검사 79,060원 내시경 111,670원	19,520원 ~39,040원	10,550원	96,710원 ~103,000원	104,680원

- 문의처 : 진안군보건소(430-8530), 동향보건지소(430-8822)

### ■ 간암검진 집중 안내

- 대 상 : 만40세 이상 홀수년도 출생자 중 간암 \*고위험군
  - \*고위험군 : 간경변증, B형 간염항원양성, B형 또는 C형 간염 바이러스에 의한 만성간질환 환자로 해당 질병분류코드로 의료이용을 한 경우 대상자로 선정
- 검진주기 : 6개월 간격(상,하반기 각 1회)
- 검진방법 : 간초음파 검사, 혈청알파태아단백검사(혈액검사)
- 검진기관 : 진안군의료원, 마이외과정형외과, 우리가정의학과 및 전국 건강검진기관





**미루지 말고 지금 '꼭' 받으세요!!**

## 2023년 국가 암 검진 안내

### 검진대상 및 비용

#### 출수년도 출생자

- 의료급여수급자, 건강보험료 하위 50%이하 (무료)
- 그 외 본인부담금 10% (대장암, 자궁경부암은 무료)

### 검진항목



위암

40세이상  
(2년마다)



대장암

50세이상  
(매년)



유방암

40세  
이상 여성  
(2년마다)



자궁경부암

20세  
이상 여성  
(2년마다)



간암

40세이상  
고위험군  
(6개월마다)



폐암

54-74세  
고위험군  
(2년마다)

### 검진기관

진안군 의료원, 우리가정의학과, 마이와과정정형외과  
+ 전국 건강검진기관

동향 보건지소 ☎ 430 - 8822, 8821