



# 희망동향



2024년 2월

## < 목 차 >

### <총무팀> ----- 1p

1. 2024년도 이장 기본수당 인상 지급
2. 2024년 진안고원 운장산 고로쇠축제 개최
3. 민주화운동 공헌자 명예수당 등 신청안내
4. 부마민주항쟁 피해사실 등의 피해 안내
5. 교통불편지역선거인 교통편의 제공차량 수요조사
6. 2024년 집중안전점검 점검대상 주민점검신청
7. 하수관로 오수맨홀(하수도) 침하 및 정비대상 조사 협조
8. 취약계층 환경성질환 예방사업 추진 협조
9. 각종 동향 파악 협조

### <맞춤형복지팀> -----12p

1. 지역사회보장협의체 “행복더하기” 후원 안내
2. 장애인 보조기기 교부사업 안내
3. 고독사 예방을 위한 1인가구 전수조사 실시(1차)
4. 2024년 문화누리카드 발급 및 이용 안내

### <민원팀> ----- 14p

1. 농촌 빈집정비(철거)사업 신청안내
2. 2024년도 농촌주택개량사업 신청 안내
3. 신혼부부 및 청년 공공임대주택 임대보증금 지원사업 신청 안내

### <산업팀> -----16p

1. '24년 봄철 산불방지 대책본부 운영 안내
2. '24년 소상공인(환경개선) 지원사업 접수 안내
3. '24년 취약계층 가스안전장치(타이머록) 신청 안내
4. 2024년 공익직불금 신청 안내
5. 2024년 전락작물직불제 사업 안내

6. 2024년 논타작물 생산장려금 지원사업 안내
7. '24년 청년 주거비 지원사업 안내
8. 벼 재배농가 육묘 및 우렁이 지원사업 안내
9. 2024년 과수 무병묘 모수포 조성 지원사업 안내
10. 2024년 농작물 재해보험 가입 안내
11. 2024년 전북형 청년활력수당 지원사업 안내
12. 2024년 춘기 보급누에씨 지원사업 안내
13. 2024년 길고양이 중성화수술 지원사업 안내
14. 2024년 여성농업인 생생카드 지원사업 안내
15. 2024년 출산여성 농가도우미 지원사업 안내
16. 농지위수탁계약 업무 한국농어촌공사 진안지부 처리 홍보
17. 2024년 로컬푸드 판매업체 장려금 지원 안내
18. 2024년 실외사육전 중성화수술 지원사업 안내

### <농업인상담소> -----25p

1. 영농 관련 사항
2. 발종자 신청 접수

### <보건지소> -----32p

1. 보건지소 진료 안내
2. 대상포진 무료 예방접종 안내
3. 65세 이상 폐렴구균 무료 예방접종 안내
4. 2024 동절기 코로나19 예방접종 안내
5. 2024 찾아가는 금연캠프 운영 안내
6. 경로당 마을 순회 금연·절주 실천교육
7. 노인성 질환 의료비 지원 안내
8. 2024년 국가암 및 건강검진 안내

- 본 내용은 반드시 숙지하여 주민에게 전달하고 실천하시기 바랍니다.
- 회보는 사무관리규정시행규칙 제3조 제5호에 의한 일반문서입니다.
- 회보는 내용에 따라 1년 이상 보관하여야 합니다.

### 1. 2024년도 이장 기본수당 인상 지급 알림

담당 : 박양선

430-8242

- 변경사유
  - 행정시책의 다변화로 현장활동이 많아지고 지역주민과 직접 소통하며 행정업무를 지원하는 이장의 역할과 의무 확대에 따른 실질적인 처우 개선
    - ※ 2024년도 지방자치단체 예산편성 운영기준(훈련) 추가 개정
- 변경내용

구 분	기본수당(월 1회)	상여금(연 2회)
현 행	300,000원	300,000원
변 경	400,000원	400,000원
증감액	100,000원	100,000원

※ 회의수당(2만원) 변동 없음

### 2. 2024년 진안고원 운장산 고로쇠축제 개최

담당 : 박양선

430-8242

- 기 간 : 2024. 3. 9.(토) ~ 3. 10.(일), 2일간
- 장 소 : 주천면 대불리 운일암반일암 일원
- 주 관 : 진안군/진안고원운장산고로쇠축제위원회
- 프로그램 : 출발! 숲 탐험대, 고로쇠 골든벨, 불링대회 등
- ★ 축제장에서 문화누리카드 사용 가능

### 3. 민주화운동 공헌자 명예수당 등 신청안내

담당 : 박양선

430-8242

- 지원근거 : 「전북특별자치도 민주화운동 공헌자 예우 및 지원에 관한 조례」
- 지원대상 : “민주화운동 관련자 명예회복 및 보상심의위원회” 에서 심의·결정된 당사자 및 그 유족
- 지원기간 : 2024. 1. ~ 12.(접수는 11.30.마감)
  - ※ 신청접수는 30일 이내(장제비는 10일 이내) 대상자 선정 및 통지
- 지원조건
  - 신청일 현재 전라북도에 주민등록을 두고 실제 6개월 이상 계속 거주하는 민주화운동 공헌자 또는 유족(또는 실제로 장례를 치르는 사람)
  - 생활보조비의 경우, 월 소득액이 「국민기초생활보장법」 제2조에 따른 기준 중위소득의 100퍼센트 이하인 가구(세대)에 지급

○ 지원항목 : 생활지원금(생활보조비, 장제비), 민주화운동 명예수당

지원항목		지원내용
생활지원금	생활보조비	소득기준*을 충족한 공헌자 또는 유족에게 생활보조비 월 10만원 지원 * 월 소득액이 기준중위소득의 100퍼센트 이하
	장제비	공헌자 사망시 유족이나 실제 장례 치르는 사람에게 장제비 100만원 지원
민주화운동 명예수당		소득기준 관계없이 65세 이상 공헌자에게 명예수당 월 10만원 지원 * 생활보조비와 중복 지급 불가(조례 7조)

○ 신청서식 : 붙임 1-1, 1-2, 1-3 참조

○ 문의처(신청접수) : 동향면행정복지센터 총무팀(☎430-8242)

#### 4. 부마민주항쟁 피해사실등의 신고 안내

담당 : 박양선 430-8242

○ 신고기간

- 부마민주항쟁 진상규명을 위한 사실 신고 : 2024. 3. 31.까지
- 부마민주항쟁 관련 피해 등 신고 : 상시 접수

○ 접수처 : 서울 종로구 세종대로 209 부마민주항쟁진상규명위원회  
(정부서울청사 11층 1107호, 우편번호 03171)

○ 접수방법 : 전화, 우편, 방문

○ 신고자격

1. 관련자 : 1979.10.16. ~ 10. 20.까지를 전후하여 부산·마산 및 창원 등 경남 일원에서 유신체제에 대항하여 발생한 민주화 운동과 관련하여  
① 사망한 자, ② 행방불명된 자 ③ 상이를 입은 자 ④ 시행령에 정한 질병을 앓거나 그 후유증으로 사망한 것으로 인정되는 자 ⑤ 수배·연행 또는 구금된 자 ⑥ 공소기각·유죄판결·면소판결·해직 또는 학사징계를 받은 자
2. 유족 : 관련자의 재산상속인(민법에 의함), 관련자가 행방불명된 경우에는 그가 행방불명된 당시의 「민법」에 따라 그 재산상속인이 될 자
3. 친족관계에 있는 자 : 관련자의 8촌 이내의 혈족, 4촌 이내의 인척, 배우자
4. 진상규명에 관하여 특별한 사실을 알고 있는 자 : 부마민주항쟁과 관련한 사건을 경험하거나 목격한 사람, 사건을 경험하거나 목격한 사람으로부터 사건에 대하여 직접 전하여 들은 사람 및 사건을 문헌이나 기록으로 확인한 사람. 다만, 사건을 경험하거나 목격한 사람으로부터 사건에 대하여 직접 전하여 들은 사람의 경우에는 경험하거나 목격한 사람이 특정되고 생존하고 있는 등 조사가 가능한 경우로 한정하고, 사건을 문헌이나 기록으로 확인한 사람의 경우에는 공신력 있는 문헌이나 기록이 있는 경우로 한정

○ 제출서류

- 신청서식(붙임 2 참고)
- 신청사유를 소명할 수 있는 증거자료

○ 심의·결정 절차 : 부마민주항쟁 관련자의 명예회복 및 보상 등에 관한  
법령 및 업무처리지침에 의함

○ 기타사항

- 허위 기타 부정한 방법으로 신고한 경우는 법에 따라 처벌될 수 있음
- 신고서 작성 방법 등 자세한 사항은 부마민주항쟁보상지원단 심사보상과  
(☎ 02-2100-1512, 1515)에 문의

※ 신청서식은 부마민주항쟁 진상규명 및 관련자 명예회복 심의위원회 홈페이지  
([www.buma.go.kr](http://www.buma.go.kr)>정보마당>법령 및 서식자료) 참고

## 5. 교통불편지역선거인 교통편의 제공차량 수요조사

담당 : 박양선 430-8242

○ 교통 불편지역 선정기준

- 투표소와 멀리 떨어진 지역
- ① 대중교통수단이 없거나, ② 1일 대중교통의 운행횟수가 6회 이내의 지역,  
③ 1일 대중교통의 운행 횟수가 6회를 초과하는 지역에는 해당지역 선거인수,  
교통수단, 교통편의 지원인력, 차량 확보 여건 등을 감안하여 선거 관리에  
지장이 없는 범위에서 교통편의 제공 가능

※ 단, 1일 대중교통의 운행 횟수가 6회를 초과하는 지역은 정당후보자 등 협의 대상 모두가  
동의한 경우에만 교통편의 제공 가능

○ 교통 불편지역 선정방법

- 주민의견을 반영하여 진안군선거관리위원회에서 대상지역 노선을 확인하고  
최종 확정은 시도위원회가 정당후보자와 협의 등을 실시한 후 결정

○ 교통제공 내용

- 제공차량 : 버스(25인승~45인승)
- 운행시간 : 선거일(4.10.) 08:00 ~ 17:40
- 운행횟수 : 노선별로 1~5회 정도 운행
- 안전요원 : 차량 1대당 1명

※ (참고)제8회 전국동시지방선거 교통편의 제공지역 및 노선도

- 교통편의 제공마을 : 24개마을(신송리 5, 성산리 4, 자산리 6, 능금리 5, 학선리 4)
- 교통편의 제공사유 : 1일 대중교통 운행횟수 6회 이내

노선명 (운행횟수)	차량운행노선도	운행시간
제1노선 (1회)	동향면투표소(최초 출발) ⇨ 을곡 ⇨ 봉곡 ⇨ 새울,새울터 ⇨ 상능길⇨ 하능 ⇨ 추동 ⇨ 내금 ⇨ 외금 ⇨ 동향면투표소 (동향면사무소 다목적강당) ※ 돌아갈 때는 역순으로 운행	08:00~10:40
제2노선 (1회)	동향면투표소(최초 출발) ⇨ 하향 ⇨ 상향 ⇨ 용암 ⇨ 후고 ⇨ 하노 ⇨ 상노 ⇨ 중노 ⇨ 대야 ⇨ 동향면투표소(동향면사무소 다목적강당) ※ 돌아갈 때는 역순으로 운행	10:50~13:20
제3노선 (1회)	동향면투표소(최초 출발) ⇨ 고부 ⇨ 호천 ⇨ 외유 ⇨ 수침 ⇨ 내 유 ⇨ 섬계 ⇨ 장전 ⇨ 동향면투표소(동향면사무소 다목적강당) ※ 돌아갈 때는 역순으로 운행	13:20~16:20

- 협조사항 : 주민 홍보를 통해 교통편의 제공차량 수요가 있을 시,  
동향면행정복지센터 총무팀(☎430-8242)에 연락 요망

## 6. 2024년 집중안전점검 점검대상 주민점검신청제 실시 안내

담당 : 박양선 430-8242

- 신청기간 : 2024. 2. 13. ~ 2. 23.(10일간)
- 신청대상 : 공공, 민간분야 소규모 생활밀접시설\* 중점
  - \* 마을회관, 경로당, 교량, 복지회관, 산사태 취약지역, 노후건축물 등  
(제외 : 공사중, 소송(분쟁), 법적 문제시설(무허가), 개별법 점거검대상 시설 등)
- 신청방법 : 행정복지센터 총무팀 또는 안전신문고 앱
  - 신청서류 : 붙임 3 참고
- 선정방법 : 시군별 자체기준(위험도, 설치년도 등) 마련 대상 선정
  - 시설관리부서에서 위험성 등 검토 후 대상여부 결정
- 점검기간 : 2024. 4. 22. ~ 6. 21.(61일간)
- 점검방법 : 지자체별 대진단 점검 방법에 적합하게 점검 실시
  - 현장방문 ⇒ 점검실시 ⇒ 점검결과 ⇒ 후속조치
- 결과통보 : 점검 후 1주일 이내 관리주체에게 개별 통보



## 7. 하수관로 우수맨홀(하수도) 침하 및 정비대상 조사 협조

담당 : 김재기 430-8243

- 사업내용 : 우수맨홀 주변 침하지 복구포장 및 철괴 등 교체
- 사업대상 : 맨홀 주변 침하로 인해 차량 이동 불편 및 소음발생지
- ※ 우수 맨홀이 아닌 우수 맨홀만 해당

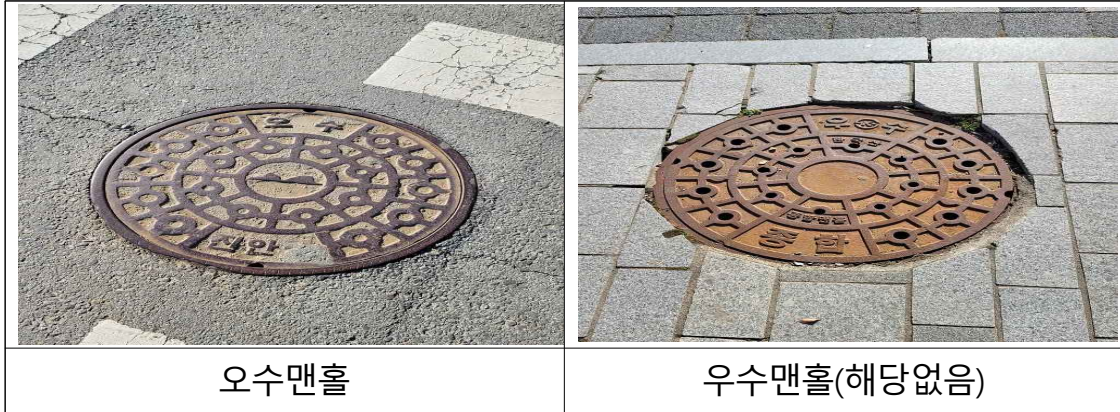

- 협조사항 : 마을별 우수맨홀 침하지 신고(면사무소 총무팀)
- 신고기한 : 2024. 2. 29.한
- 향후계획 : 우수맨홀 침하지 조사('24.2.) ⇨ 사업추진('24.3.)

## 8. 취약계층 환경성질환 예방사업 추진 협조

담당 : 김재기 430-8243

- 사업개요 : 환경보건 민감·취약계층 대상 환경오염 물질 노출 저감을 위해 실내 환경 개선 및 의료서비스 컨설팅·지원
- 지원대상 : 장애인, 독거노인, 다문화 가구, 청년 등 사회적배려 계층
- ※ 전북특별자치도는 173가구 배정
- 사업내용 : 실내환경 진단·컨설팅 및 개선 지원, 환경성질환자 진료 지원
  - 실내환경 진단·컨설팅 : 전문인력 환경유해인자 측정 및 개선 방안 논의
  - 실내환경 개선 지원 : 컨설팅 완료 가구 중 바닥재 교체 등 지원
  - 환경성질환자 진료 지원 : 컨설팅 대상 중 검토를 통해 진료비용 지원
- 신청기한 : 2024. 2. 29.한
- 향후계획 : 사업 지원대상 조사('24.2.~3.) ⇨ 대상 선정 및 사업 추진('24.4.)

## 9. 각종 동향파악 협조 요청

담당 : 박양선 430-8242

- 대 상
  - 마을행사 또는 기관·단체 각종행사, 사건·사고, 주민 애정사 등
  - 교통사고, 입원, 사망, 출산, 결혼, 야유회, 마을 단합대회, 주요인사 방문 등
- 협조사항 : 동향 및 행사 예정 시 면사무소 총무팀에 연락 요망(☎430-8242)



전라북도 민주화운동 공헌자 명예수당 지급신청서						처리기간 30일 이내			
공 헌 자 (관련자, 수급자와 동일)	성 명			생년월일			공헌자와의 관 계		
	관 련	<input type="checkbox"/> 「민주화운동관련자 명예회복 및 보상 등에 관한 법률」에 따라 공헌자로 인정							
	주 소	(                      )							
신 청 인	성 명			수급자와의 관 계					
	주 소	(                      )							
수급계좌	금융기관명			예금주			계좌번호		
<p>「전북특별자치도 민주화운동 공헌자 예우 및 지원에 관한 조례」 제7조에 따라 민주화운동 공헌자 명예수당 신청합니다.</p> <p style="text-align: center;">20        .        .       </p> <p style="text-align: center;">신청인                                  서명 또는 인</p> <p><b>전라북도지사 귀하</b></p>									
<b>첨부서류</b> 1. 민주화운동 관련자 증서 - 미첨부 : <input type="checkbox"/> 관련 증서 분실·훼손 등   ※ 미발급은 미첨부사유 해당 안됨 2. 공헌자 예금통장 사본 1부 3. 개인정보 수집 및 이용 동의서									
<b>증명민원대조확인처리인</b> ※ 아래표는 신청인이 기재하지 아니함.									
확 인식 항	○ 공 헌 자 주 소 : ○ 거 주 기 간 :        .        . ~        .        . ○ 증 서 번 호 :                      호 (미첨부 사유:                      )								
확 인 자	소속		직급		성명		(서명 또는 인)		



<b>전라북도 민주화운동 공헌자 장제비 지급신청서</b>						처리기간 10일 이내	
공 헌 자 (관 련 자)	성 명			생년월일			
	관 련	<input type="checkbox"/> 「민주화운동관련자 명예회복 및 보상 등에 관한 법률」에 따라 관련자로 인정					
	구 분	<input type="checkbox"/> 사망 <input type="checkbox"/> 부상 <input type="checkbox"/> 기타	주 소				
수 급 자	성 명			생년월일			공헌자와의 관 계
	주 소	(                      )					
신 청 인	성 명			수급자와의 관 계			
	주 소	(                      )					
수급계좌	금융기관명			예금주			계좌번호
「전북특별자치도 민주화운동 공헌자 예우 및 지원에 관한 조례」 제6조제3항에 따라 민주화운동 공헌자 장제비를 신청합니다.							
20     .     .							
신청인                                  서명 또는 인							
전라북도지사 귀하							
첨부서류    1. 민주화운동 관련자 증서 사본 1부 - 미첨부 : <input type="checkbox"/> 관련 증서 분실·훼손 등 2. 수급권자 예금통장 사본 1부 3. 사망진단서 1부 4. 유가족 증빙서류 또는 유가족 위임 증빙서류 1부 5. 개인정보 수집 및 이용 동의서							
증 명 민 원 대 조 확 인 처 리 인							
※ 아래표는 신청인이 기재하지 아니함.							
확인사항	○ 수급권자 주소 : ○ 거 주 기 간 :     .     . ~     .     . ○ 증 서 번 호 :                      호						
확 인 자	소속                      직급		성명                      (서명 또는 인)				

■ 부마민주항쟁 관련자의 명예회복 및 보상 등에 관한 법률 시행령 [별지 제2호서식 부표(1)]

※ [ ]에는 해당되는 곳에 √ 표를 합니다.

[ ] 사망 [ ] 행방불명 [ ] 상이 사건의 경위	
일 시	
장 소	
사 망 · 행 방 불 명  등  경 위	
증 명 방 법	

신청인 표시				
1	성명(한자)	( ) (서명 또는 인)	생년월일	년 월 일
	주소			
	관련자와의 관계	의	전화번호	( ) -
2	성명(한자)	( ) (서명 또는 인)	생년월일	년 월 일
	주소			
	관련자와의 관계	의	전화번호	( ) -
3	성명(한자)	( ) (서명 또는 인)	생년월일	년 월 일
	주소			
	관련자와의 관계	의	전화번호	( ) -
4	성명(한자)	( ) (서명 또는 인)	생년월일	년 월 일
	주소			
	관련자와의 관계	의	전화번호	( ) -
5	성명(한자)	( ) (서명 또는 인)	생년월일	년 월 일
	주소			
	관련자와의 관계	의	전화번호	( ) -
6	성명(한자)	( ) (서명 또는 인)	생년월일	년 월 일
	주소			
	관련자와의 관계	의	전화번호	( ) -
위 신청인 의 대리인 (서명 또는 인)				



## 1. 지역사회보장협의체 “행복더하기” 후원 안내

**담당 : 안정순      430-8255**

- 사업명 : 동향면 지역사회보장협의체 ‘행복더하기’ 사업
- 사업내용 : 동향면 지역사회보장협의체가 독거어르신과 취약계층에 밑반찬  
꾸러미와 후원물품 전달
- 모금접수 : 연중
- 모금대상 : 관내·외 누구나(지역주민 및 기관, 단체 등)
- 기부혜택 : 연말 기부금영수증 발행 및 세제 혜택
- 기부형태

## ■ 정기기부-착한가게

- 중소기업의 자영업에 종사하며 매출액의 일정액 기부를 통해 나눔을 실천하는 가게
- 3만원 이상, 일정액을 매월 기부(‘착한가게 인증현판’ 제공)

## ■ 정기기부-착한가정

- 가족구성원이 함께 2만원 이상, 일정액을 매월 기부(‘착한가정 인증액자’ 제공)

### ■ 정기기부-1인 1계좌 갖기

- 한달에 한번 일정액을 지속적으로 기부

## ■ 일시기부

- 1회 기부(우리지역 복지사각지대 해소를 위하여 기부에 참여)
- 물품 및 재능 기부

- 후원목표 : 정기후원 80가구, 일시후원 40가구  
- 2024년 1월말 정기후원 : 40가구, 일시후원 : 21가구

## 2. 장애인 보조기기 교부사업 안내

**담당 : 하미래 430-8257**

- 신청기간 : 수시(예산 소진 시 까지)
- 사업대상 : 기초생활수급자 및 차상위계층의 등록 장애인
- 사업내용 : 장애인보조기기 지원

- 장애유형별 지원품목 및 지원기준이 다르므로 상담 후 신청  
ex) 지체·뇌병변 : 보행차, 기립훈련기, 목욕의자 등
- 기존 교부대상자는 내구연한에 따라 중복지원 불가
- 국민연금공단 서비스 지원 종합표 조사 및 보조기기 상담 및 평가 진행

○ 신청방법 : 맞춤형복지팀 방문신청

### 3. 고독사 예방을 위한 1인 가구 전수조사 실시(1차)

담당 : 하미래 430-8257

- 조사목적 : 1인 가구 전수조사를 통한 사회적 고립 가구 및 고독사 위험군 조기 발견
- 조사기간 : 2024. 2. ~ 6.(5개월)
- 조사대상 : 174가구(주민등록상 40세(84년생)~65세(59년생) 1인가구)
- 조사내용 : 가족유무, 주거현황, 건강상태, 사회활동 등 생활실태 전반
- 조사방법
  - 마을 이장님 협조를 통한 1인가구 및 실거주 여부 확인
  - 고독사 우려가 있는 대상 가구 확인(알코올 중독, 대인관계 단절 등)
  - 고독사 우려 대상 가구 방문 조사 실시 후 AI 안부전화 및 사례관리 등 연계

### 4. 2024년 문화누리카드 발급 및 이용 안내

담당 : 이민희 430-8247

- 지원대상 : 기초생활수급자 및 차상위계층(6세이상, 2018.12.31. 이전 출생)
- 발급기간 : 2024. 2. 1.(목) ~ 11.30.(토)
- 사용기간 : 2024. 12. 31.까지
- 지원금액 : 1인당 연 13만원
- 지원내용 : 문화예술(도서, 음악, 영화 등), 국내여행, 체육활동 지원
  - ※ 자동재충전 : 2023년 문화누리카드 발급자가 수급자격 유지 시 별도의 신청 절차 없이 자동으로 2024년 지원금(13만원)을 개인의 문화누리 카드로 지급 (2024.1월말 충전 완료)
  - ※ 자동재충전이 되지 않은 대상자는 주민센터 / 온라인(누리집) / 모바일앱 / 전화를 통해 문화누리카드를 신규발급 혹은 재충전 가능



## 1. 농촌 빈집정비(철거)사업 신청안내

담당 : 원석연 430-8425

- 신청기간 : 2024. 1. 29.~ 2024. 2. 29.
- 신청대상 : 1년이상 사용·거주하지 않는 주택이나 건축물을 철거하려는 자
- 지원내용 : 1동당 최대 300만원
- 추진절차 : 사업신청·접수 → 대상자확정 → 건축물 해체신고 및 철거  
→ 완료보고 및 보조금 청구 → 보조금 지급

## 2. 2024년도 농촌주택개량사업 신청 안내

담당 : 원석연 430-8425

- 신청기간 : 2024.2.26.(월)까지
- 사업대상 : 노후주택 개량자, 귀농귀촌인, 근로자 숙소 제공자, 빈집 소유자 등
- 사업규모 : 50동
- 사업혜택
  - 대출지원 : 신축2.5억, 증축·대수선 최대 1.5억, 2%고정금리또는 변동금리  
(상환기간 : 1년 거치 19년 분할 또는 3년 거치 17년 분할 상환)
  - 세금감면 : 취득세 280만원 한도 내, 농지보전부담금 100% 감면
- ※ 청년(만40세 미만)일 경우 고정금리 1.5% 적용
- 대상주택 : 연면적(주택+부속건축물) 150㎡이하 단독주택

### 3. 신혼부부 및 청년 공공임대주택 임대보증금 지원사업 신청 안내

담당 : 원석연	430-8425
----------	----------

- 신청기간 : 2024. 2.~ 2024. 12.
- 사업규모 : 5호 (60,000천원 / 호당 12,000천원 지원)
  - ※ 도비 별도 매칭 : 호당 8,000천원 / 총 20,000천원 지원
- 지원대상 : 혼인 7년 이내 무주택 신혼부부 및 미혼청년(18세~39세)중 공공  
임대주택에 입주하는(입주한) 가구
- 지원내용 : 무주택 신혼부부 및 미혼청년이 공공임대주택에 거주할 수 있도록  
임대보증금 지원
  - 지원형태 : 융자(융자기간 2년/ 최장 4회 연장 가능) /무이자
    - ※ 2회 연장(최대 6년), 1자녀 가구 3회 연장(최대 8년), 2자녀이상 가구 4회 연장(최대 10년)
- 지원대상 주택 : 공공임대주택(진안 고향마을아파트,진안 에코르아파트)

# 1. '24년 봄철 산불방지 대책본부 운영 안내

담당 : 박하정

430-8251

- 운영기간 : 2024. 2. 1.(목) ~ 5. 15.(수)
- 설치장소 : 동향면 행정복지센터(산업팀)
- 산불감시원 배치 : 5명(산상 2, 이동 3)
- 운영내용 : 산불 예방 예찰 활동 및 농산폐기물 소각 단속
- 협조사항
  - 산림과 가까운 곳에서 논·밭두렁을 태우거나 영농부산물 등 각종 쓰레기 소각 금지
  - 입산통제 구역이나 통행이 제한된 등산로 출입금지
  - 입산이 가능한 지역이라도 라이터, 버너 등 화기나 인화물질 휴대 금지
  - 산림 또는 산림과 가까운 곳에서 담배를 피우거나 담배꽂초를 버리는 행위 금지

## 「산림보호법」 제53조 산불에 대한 벌칙 조항

- ① 산림보호구역 또는 보호수에 불을 지른 자는 7년 이상 15년 이하의 징역에 처한다.
- ② 타인 소유의 산림에 불을 지른 자는 5년 이상 15년 이하의 징역에 처한다.
- ③ 자기 소유의 산림에 불을 지른 자는 1년 이상 10년 이하의 징역에 처한다.
- ④ 제3항의 경우 불이 타인의 산림에까지 번져 피해를 입혔을 때에는 2년 이상 10년 이하의 징역에 처한다.
- ⑤ 과실로 인하여 타인의 산림을 태운 자나 과실로 인하여 자기 산림을 불에 태워 공공을 위험에 빠뜨린 자는 3년 이하의 징역 또는 3천만원 이하의 벌금에 처한다.
- ⑥ 제1항부터 제3항까지의 미수범은 처벌한다.

## 「산림보호법시행령」 산불에 대한 과태료 부과기준

(단위:만원)

위 반 행 위	1차	2차	3차
허가를 받지 않고 산림이나 산림 인접 지역에 불을 가지고 들어간 경우	10	20	30
허가를 받지 않고 산림이나 산림 인접 지역에서 불을 피운 경우	30	40	50
산림에서 담배를 피우거나 담배꽂초를 버린 경우	10	20	20

## 2. '24년 소상공인(환경개선) 지원사업 접수 안내

담당 : 박하정 430-8251

- 신청기간 : 예산 소진시까지
- 신청대상
  - 진안군에서 3년 이상 실제 거주하고 1년 이상 사업장을 운영 중인 소상공인
- 사업내용
  - 사업장 리모델링(화장실, 주방, 도배, 도색, 바닥, 전기, 조명공사, 냉난방기(고정식))
  - ※ 사업장 리모델링과 관련 LED간판, 판형간판 등 설치 가능(간판만 교체 하는 사업으로는 불가)
  - ※ 기계장비, 집기구입 지원 제외
- 신청방법 : 산업팀 방문
- 신청서류
  - ① 지원신청서, ② 사업계획서, ③ 실거주 확인서, ④ 사업자등록증 사본,
  - ⑤ 주민등록초본(주소이력 포함), ⑥ 국세 납세증명서 1부(2023년),
  - ⑦ 지방세 납세증명서 1부(2023년), 세목별 과세증명서 1부(2023년),
  - ⑧ 건축물대장, ⑨ 등기사항증명서(건물) 또는 임대차계약서
  - ⑩ 총사업비 산출 근거(견적서 2개업체 이상), ⑪ 사업장 현황 사진(공사 전 사진)
  - ⑫ 건축물 소유주 승낙서(임대차계약일 경우)
- 지원한도 : 총 사업비의 50% 이내(최대 6백만원)

## 3. '24년 취약계층 가스안전장치(타이머콕) 신청 안내

담당 : 박하정 430-8251

- 신청기한 : 2024. 2. 23.(금)
- 지원대상 : 60세 이상 고령자, 중증장애인, 수급자, 차상위, 경로당 등
- 사업량 : 130가구(진안군 전체)
- 사업내용 : 금속배관이 설치된 가구에 안전장치(타이머콕) 설치
- 신청서식

성명	생년월일	집전화번호	핸드폰번호	주소	비고

## 4. 2024년 공익직불금 신청 안내

담당 : 조창현 430-8252

### 1 2024년도 기본형 공익직불금 신청 등 주요 일정

- 비대면 신청 기간: 2024년 2월(1개월간)
  - 대상 : 2023년 기본직불 등록정보와 2024년 농업경영체 등록정보의 변동 사항이 없는 농업인 / 대상자에게 별도 문자 발송
- 방문 접수 기간: 2024년 3 ~ 4월(2개월간) ※ 마을별 접수 일정 별도 안내
  - 대상 : 신규신청자, 농업법인, 비대면 미신청자
  - ※ 2023년 면적직불금 대상자가 소농직불금으로 신청할 시 방문 접수
- 기본직불 등록증 발부 : 2024년 5월 말
- 농업인 준수사항 이행점검 기간: 2024년 6~9월
- 기본직불금 등록자 확정: 9월 30일
- 기본직불금 지급: 12월 중

### 2 공익직불제 주요사항

- 직불금 대상농지·농업인 확대에 따른 사전 안내 및 관리 강화
  - 직불금신청 가능 농업인에 대한 사전 안내, 이행점검 및 실경작 여부 중점 관리
  - ※ '17 ~ '19년도 직불금 미지급 농지도 직불금을 지급할 수 있도록 제도 개선
- 경작사실 확인을 위해 **“경작사실 확인서 발급 및 심사” 강화**
  - 직불금 신규신청자, 관외경작자 등은 농지 소재지 이·통장 및 마을 농업인 2인(총 3인)으로부터 경작사실 확인서를 발급받아 면사무소에 제출
  - ※ 경작사실확인서를 허위로 작성하거나 사실과 다르게 제출하는 경우 부정 등록자로 최대 1년 이하의 징역 또는 1천만원 이하의 벌금

### 3 공익직불제 신청 전 농업인이 지켜야 할 사항

- 실제 경작하는 농지만 신청
- 농지형상을 유지하지 않거나 임산물이 재배되는 임야는 신청하지 않기
- 농업경영체 등록정보 변경 시 14일 이내 변경 신청
- 농지형상 및 기능을 유지하지 않은 폐경면적 직불금 신청 금지
  - 공부상 지목이 임야인 필지에 대한 농지법 상 농지 여부 확인
  - 건축물(주택), 묘지, 도로 생활공간으로 활용하는 농막 등 면적 제외 신청
  - 지목이 대지이고 주택이나 부속시설이 포함되어 있는 텃밭은 농지에서 제외

#### 4 임차 농지는 농지대장 등록 후 농업경영체 신청(농지법 2022.8.18.시행)

- 농업경영체 신규·변경등록(필지추가) 시, 농지대장을 통해 임대차 정보 확인
  - 임차필지: 농지대장 등재 필수
- ※ 2024년부터는 모든 농업경영체 등록 필지에 대해서 적용

#### 5 농업경영체 등록정보 유효기간 3년 이내 변경등록 신청

- 최초 또는 변경등록 후 3년이 경과 되면 직권 말소 처리

### 5. 2024년 전략작물직불제 사업 안내

담당 : 조창현 430-8252

- 기본방향 : 벼 재배면적을 감축하면서 수입 의존작물 생산 확대
- 신청기간 : 동계) 2024. 2. 1. ~ 3. 31. 하계) 2024. 2. 1. ~ 5. 31.
- 지급대상 : 농업경영체를 등록하고 지목상 논 또는 논농업 활용된  
농지 1천㎡ 이상에서 대상작물을 재배하는 농업인
- 지급단가

구분		품목	단가(ha당)
단작	동계 (11월~6월)	밀	50만원
		청예보리, 이탈리아안라이그라스 등 동계조사료	50만원
		보리, 귀리 등 동계 식량작물	50만원
	하계 (6월~10월)	두류	200만원
		가루쌀	200만원
		식용 옥수수	100만원
		하계조사료	430만원
이모작	동계 + 하계	(동계)밀, 조사료 + (하계) 두류, 가루쌀	100만원 추가지급

※ 녹비용으로 재배 시 지급대상에서 제외



## 6. 2024년 논타작물 생산장려금 지원사업 안내

담당 : 조창현 430-8252

- 사업목적 : 논에 벼 대신 타작물 재배를 유도하여 쌀 과잉문제 대응
- 신청기간 : 2024. 2. 1.(목) ~ 5. 31.(금)
- 신청대상 : 도내 주소를 두고, 농업경영체를 등록한 농업인
- 대상농지
  - '18 ~ '23년 기간 중 논타작물 재배지원금을 수령한 농지
  - '17 ~ '23년 중 최소 1회 벼 재배사실 확인 농지
- 지급품목
  - 일반작물 : 벼, 무, 배추, 고추, 대파, 마늘, 양파, 감자, 고구마, 생강을 제외한 모든 일반 작물
  - 녹비작물, 휴경
  - 하계조사료(총체벼 포함)
- ※ 제외품목 : 전락작물직불제 지급 품목 : 두류, 가루쌀
- 지급단가 : ha당 200만원(일반작물, 녹비작물, 휴경)  
ha당 100만원(옥수수, 하계조사료(총체벼포함))

## 7. '24년 청년 주거비 지원사업 안내

담당 : 조창현 430-8252

- 신청기한 : 상반기 2024. 5. 10. / 하반기 2024. 10. 25.
- 모집인원 : 진안군 전체 20명
- 지원내용 : 월 최대 15만원씩, 최대 12개월 지원
- 신청방법 : 농촌활력과 청장년지원팀(농업기술센터 2층 ☎ 063-430-8058)

구 분	자 격 요 건
나 이	(공고일 기준) 18세 이상 ~ 45세 이하 *1978. 2. 2. ~ 2006. 2. 1.
거 주	(신청일 기준) 진안군 소재 전·월세 임차 건물에 주민등록을 둔 자 - 월세 : 70만원 이하 - 전세 : 임차보증금 1억 5천이하면서 대출금(전세용) 有
소 득	(청년본인) 기준 중위소득 150% 이하
재 산	(세대주, 세대원 전부) 무주택자

## 8. 벼 재배농가 육묘 및 우렁이 지원사업 안내

담당 : 조창현 430-8252

- 신청기한 : ~ 2024. 2. 23.(금)
  - 지원내용 : 육묘 및 우렁이 구입비 지원
  - 지원단가
    - (육 묘) : 1ha당 300상자/ 지원단가 4,000원(보조 2,590원, 자부담 1,410원)
      - 위탁육묘 시 기타 부대비용 : ①육묘장 종자 사용 시 자부담 500원 추가
      - ② 육묘장 사정에 따라 운송비용, 모판 보증금 발생할 수 있음
    - 지원방법 : 보조사업자(육묘업등록자, 자가육묘자)
    - 지원제외 : 신청일 기준 진안군 외 지역에 주민등록이 되어 있는 자
  - (우렁이) : 1ha당 280,000원 이하
    - 예시1) kg당 5,500원인 경우(중) : ha당 50.9kg 이내
    - 예시2) kg당 9,000원인 경우(소) : ha당 31.1kg 이내
    - 신청대상 : 관내에 주소를 두고 관내 경작지에 벼 재배를 하는 농가
- ⇒ 추후 읍·면 배정예산 내에서 조정해야 하므로 신청량보다 적게 배정될 수 있음

## 9. 2024년 과수 무병묘 모수포 조성 지원사업 안내

담당 : 조창현 430-8252

- 신청기한 : 2024. 2. 29.(목)까지
- 지원대상 : 5과종(사과·배·복숭아·포도·감귤) 모수를 보유하거나  
보유하고자 하는 종자업 등록자 또는 농업단체(농협 등)
- 지원내용 : 모수포 비가림 시설 개·보수 비용 지원
- 지원한도 : 100백만원/개소당
- 지원비율 : 보조 80%, 자부담 20%

## 10. 2024년 농작물 재해보험 가입 안내

담당 : 조창현 430-8252

- 가입기간 : ~ 2024. 2. 29.(목)
- 가입품목 : 사과, 배, 단감, 뽕은 감
- 가입기관 : 지역 농협

## 11. 2024년 전북형 청년활력수당 지원사업 안내

담당 : 조창현 430-8252

- 신청기한 : ~ 2024. 3. 12.(화)
- 지원내용 : 구직활동비 매월 50만원씩, 최대 6개월 지원
- 지원대상 : 18~39세 전북 거주, 미취업자 중 최종학력 졸업·중퇴·수료자  
※ 고등학교, 대학(원) 재학생 및 휴학생 신청 불가
  - 신청연령 : 2023. 12. 31. 기준 18세 이상~39세 이하(1984년생~2005년생)
  - 신청자격 : 공고일 기준(2.14.) 주민등록상 주소지가 전북특별자치도이며 미취업(미창업)인 자
  - 소득기준 : 가구기준 중위소득 150% 이하인 자
- 지원방법 : ‘전북청년 함께 도전 카드’ 발급 지원(포인트 차감방식)
- 신청방법 : 전북형 청년활력수당 사이트(<http://jbbyouth.ezwel.com>) 또는 전북청년허브센터([www.jb2030.or.kr](http://www.jb2030.or.kr)) 홈페이지

## 12. 2024년 춘기 보급누에씨 지원사업 안내

담당 : 조창현 430-8252

- 신청기한 : ~ 2024. 2. 27.(화)
- 지원대상 : 누에사육 농가
- 공급시기 :

구분	조기공급	적기공급	
		최청란	의잠
공급시기	5월 상순	의잠공급일 -3일	5월 하순

- 조기공급 : 영농 여건상 누에사육을 일찍 시작하는 농가 대상, 시설 오디 재배농가 중 누에사육 희망 농가

## 13. 2024년 길고양이 중성화수술 지원사업 안내

담당 : 이지현 430-8253

- 신청기간 : 2024. 2. ~ 12. ※ 혹서기 및 혹한기 미 실시
- 사업대상 : 2.5kg 이상인 관내 길고양이(집고양이 제외)
- 사업량 : 진안군 680마리 ※ 예산소진 시 사업 조기마감
- 사업내용 : 길고양이 포획하여 지정병원에서 수술 후 방사
- 협조사항 : 매월 20일까지 산업팀으로 신청

#### 14. 2024년 여성농업인 생생카드 지원사업 안내

담당 : 이지현 430-8253

- 신청기한 : 2024. 2. 29.(목)까지
- 지원대상 : 농어촌지역에 거주하는 여성농업인 중 20세이상 ~ 70세미만  
(1950. 1. 1. ~ 2004. 12. 31.)
- 제외대상
  - 2023. 1. 1. 이후 농어업경영체등록 농어가
  - 농어촌 지역 외 거주자
  - 신청인 본인이 문화누리카드 및 직장등에서 지원하는 복지서비스 수혜자
  - 사업시행 전전년도 농(어)업 이외 소득이 37백만원 이상 인자
- 지원금액 : 150천원 / 1인
- 지원내용 : 여성농어업인의 건강관리 및 문화·학습활동 등 지원

#### 15. 2024년 출산여성 농가도우미 지원사업 안내

담당 : 이지현 430-8253

- 신청기간 : 출산(예정)일 기준 출산 전 30일부터 출산 후 150일까지만 신청가능  
※ 사업대상자 확정 후 시행(도우미 고용) 가능
- 지원대상 : 출산 또는 출산예정 여성농업인
- 지원내용 : 출산(예정) 180일 이내, 최장 90일까지 지원
- 지원단가 : 81,000원/1일
  - 농가도우미 1일 기준단가 90,000원의 90%

#### 16. 농지위수탁계약 업무 한국농어촌공사 진안지부 처리 홍보

담당 : 이지현 430-8253

- 처리업무 : 농지은행을 통한 농지 위수탁 계약 업무 진안지부 처리
- 장 소 : 진안군 진안읍 상역로 3(군상리 845-2)
- 담 당 자 : 무진장지사 진안지부 고태호(063-350-7020)
- 당부사항 : 월~금까지 업무를 수행하나 화, 수요일 집중 신청 요청

## 17. 2024년 로컬푸드 판매업체 장려금 지원 안내

담당 : 이지현 430-8253

- 신청대상 : 진안산 농산물을 직접 구입하여 판매하려는 관내 판매업체
  - ※ 소매업 등록 판매업체에 한함
- 신청기간 : 예산 소진시까지
- 자격요건 : 농산물에 진안군 산을 표시 및 판매
- 해당품목 : 진안에서 생산되는 과일 및 모든 채소류
- 지급방법 : 신청업체에 한하여 판매실적에 따라 분기별 장려금 지급  
(30만원~100만원)

## 18. 2024년 실외사육견 중성화수술 지원사업 안내

담당 : 이지현 430-8253

- 신청기한 : ~ 2024. 2. 21.(수)까지
- 사업대상 : 관내 주소를 두고 해당 지역에서 등록대상동물(개)을 반려의 목적으로 실외사육하는 소유자
  - ※ 우선순위 : 1. 수급자 및 차상위 2. 65세 이상 고령자 및 독거노인 3. 일반신청자
- 지원내용 : 해당 지역에서 실외 사육하는 등록대상 동물(개)의 중성화 수술 비용 및 제반 비용
- 사업량 및 지원한도 : 진안군 130마리/ 암컷 40만원, 수컷 20만원

구 분	암 컷(40만원)			수 컷(20만원)			비 고
	중성화	동물등록	기타*	중성화	동물등록	기타*	
단가 (만원)	36	2	2	16	2	2	* 기타(운송비용) : 2만원

※ 동물등록을 하지 않은 개는 반드시 동물등록(내장형) 병행

- 가구당 지원 마릿수 : 최대 3마리
- 신청방법 : 산업팀 방문 신청

요약

분야	핵심기술 및 정보
농업 정보	<ul style="list-style-type: none"> <li>(기상) 기온은 평년(-0.8~1.0℃)과 비슷하고, 강수량은 평년(1.0~3.8mm)과 비슷하거나 많겠음 *이동성 고기압과 대륙고기압 영향, 가끔 저기압 영향</li> <li>(저수율) 88.1%(평년 72.8%의 121.0%) * 1. 29. 기준</li> </ul>
벼	<ul style="list-style-type: none"> <li>(볍씨 준비) 자가채종 및 자율교환 종자 사용할 때는 종자활력검사를 받은 후 사용 <ul style="list-style-type: none"> <li>- 한국농업기술진흥원 벼(특수미)신청을 원하는 농업인은 시군농업기술센터 통해 신청(기간 : 1. 17.~2. 14.)</li> </ul> </li> <li>(토양관리) 객토, 유기물 및 토양개량제, 깊이갈이, 배수개선 등 종합적 개량·관리</li> </ul>
밭작물	<ul style="list-style-type: none"> <li>(감자 시설재배) 파종 후 투명 비닐로 피복, 역병 예방 위주 전용 약제 살포, 보온 및 환기 및 토양수분 관리</li> <li>(고구마 육묘) 씨고구마 준비 및 묘상 설치</li> <li>(종자준비) 한국농업기술진흥원 밭작물 종자 기관신청</li> </ul>
채소	<ul style="list-style-type: none"> <li>(마늘·양파) 웃거름주기, 서릿발 피해 방지, 잡초 제거 작업, 노균병 예방</li> <li>(봄배추) 육묘상 온도·수분·비료 관리, 추대 예방 적정 온도 13℃ 이상 유지</li> <li>(시설환경관리) 시설 내 이산화탄소(CO2) 농도가 낮으면 수량 및 품질 떨어지므로 이산화탄소(CO2) 공급</li> </ul>
과수	<ul style="list-style-type: none"> <li>(사과정지전정) 재배형태 맞게 수형 교정, 나무 세력 확보, 투광량 증대 <ul style="list-style-type: none"> <li>- 꽃눈분화율에 따라 전정량 결정: 60%↓(많이 남김), 60~65%(평년기준), 65%↑(적게 남김)</li> </ul> </li> <li>(언 피해 예방) 대목 및 주간부를 지면에서 1m 방한조치(부직포, 벚짖 등)</li> <li>(언 피해 후 관리) 수피 파열된 부위 밴딩 처리, 고사된 수피 제거 후 살균제 도포, 병해충 예방 등</li> </ul>
화훼	<ul style="list-style-type: none"> <li>(유색칼라) 구근준비 및 정식, 이어짓기한 토양은 정식 전 토양소독 실시</li> </ul>
특작	<ul style="list-style-type: none"> <li>(약용작물) 황금, 당귀 등 육묘하여 정식 준비, 구기자는 지상부 줄기를 제거하고 새순을 키워 재배함</li> <li>(버섯) 수확 완료 후 재배사를 밀폐하고 증기열 등으로 소독 실시</li> </ul>
축산	<ul style="list-style-type: none"> <li>(AI·구제역·ASF) 농장 안팎 세척 및 소독, 농장근로자 방역 수칙 준수, 외부 울타리 점검, 매개곤충 살충, 주변 물웅덩이 제거 등 차단 방역활동 철저</li> <li>(겨울철) 온도관리 기자재 활용 적정 온습도 및 청결 유지, 어린가축 건강관리 유의</li> <li>(화재예방) 겨울철 전기 사용량 증가 대비 전기시설 안전점검 및 농장 내 소화기 비치</li> </ul>
양봉	<ul style="list-style-type: none"> <li>(벌통 내검시기) 제주(1월 중순), 따뜻한 남해안 지역(1월 하순), 남부지역(2월 상순), 중부지역(2월 중순)</li> <li>(벌집 축소) 벌집 한 장당 3,000마리 일벌이 붙어 있을 정도로 벌집 조정</li> <li>(화분급여) 이른 봄철 대용화분을 만들어 공급</li> <li>(보온 유지) 여왕벌 산란 시작하면 봉군 내 온도 33~35℃ 유지</li> </ul>



## ① 영농 관련 사항

담당 : 권준수 430-8254

○ 최근 1개월(2023.12.28.~2024.1.24.)

- 기온은 1.8℃로 평년(-0.3)보다 2.1℃ 높았음
- 강수량은 42.1mm로 평년(27.0)보다 15.1mm 많았음(155.9%)
- 일조시간은 126.6시간으로 평년(151.3)보다 24.7시간 적었음(83.7%)

○ 1개월 전망(2024.2.5.~3.3.) \* 기상청 : 2024.1.25. 11:00 기준

- 기온은 평년과 비슷하거나 높겠음
  - \* 이동성 고기압과 대륙고기압의 영향을 받겠으나, 저기압과 기압골(남쪽을 지나는, 남쪽에서 다가오는)의 영향을 받을 때가 있겠음
- 강수량은 평년과 비슷하거나 많겠음
- 기온은 0.4℃로 평년(-0.3)보다 0.7℃ 높았음

구 분	평 균 기 온	강 수 량
2월 2주 (2.5.~2.11.)	평년(-0.8~1.0℃)과 비슷	평년(1.0~3.8mm)과 비슷하거나 많음
2월 3주 (2.12.~2.18.)	평년(0.6~2.2℃)과 비슷하거나 높음	평년(3.1~9.3mm)과 비슷
2월 4주 (2.19.~2.25.)	평년(1.2~3.4℃)보다 높음	평년(1.8~16.2mm)과 비슷하거나 많음
3월 1주 (2.26.~3.3.)	평년(2.9~4.7℃)과 비슷하거나 높음	평년(4.8~7.5mm)과 비슷하거나 많음

○ 최근 기상 경과와 전망

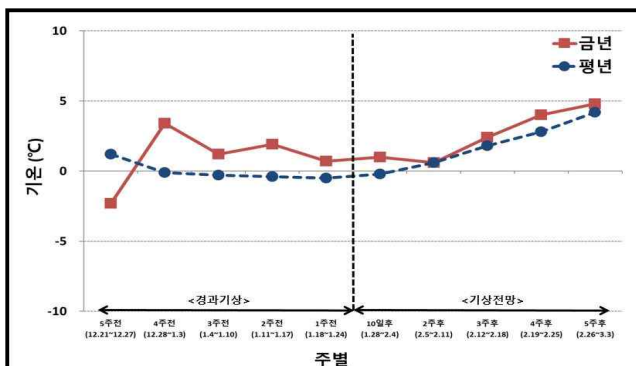

<기 온>

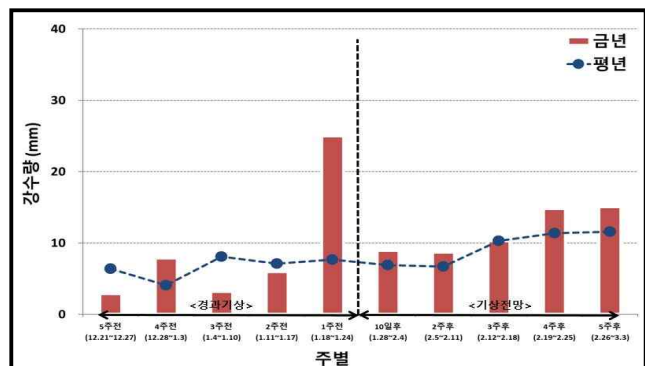

<강수량>

### ○ 춘과용 맥류종자

- 신청기간 : 재고 소진시까지
- 밀, 겉보리, 맥주보리, 쌀보리

※ 전량 미소독 종자이며, 재고상황에 따라 22, 23년산 구분 없이 배송

### ○ 종자사업소 하계작물(콩, 팥)

- 신청기간 : ~ 3.17.
- 콩 : 선풍, 대찬, 아람(26,590원/5kg), 풍산나물콩(27,640원/5kg)
- 팥 : 아라리(46,060원/5kg)

※ 전량 미소독 종자

### ○ 한국농업기술진흥원 발작물 종자 개별신청

- 신청기간 : ~ 재고 소진 시
- 각종 포털에서 ‘종자광장’ 검색 후, 개인정보 입력 후 신청
- ※ 보급예정량은 재고상황에 따라 변경될 수 있음

# 버

## 1

## 법씨 준비

- 자가 채종 종자 또는 자율 교환 종자를 사용하는 농가에서는 시·군농업기술센터에서 종자 활력 검사를 받은 후 사용함
  - 등숙기 잦은 강우에 따른 수발아 피해 발생 종자는 발아 검사 필요
  - 수발아 포장 종자의 발아율은 70~72%로 정상 종자의 97~98%보다 낮음
- 신품종으로 바뀌 재배하거나, 시범포에서 생산된 종자를 재배할 농가는 품종의 적응지역, 시비량, 병해충 등 재배 특성 유의하여 품종 선정함

- 물빠짐이 너무 좋은 사질토나 물빠짐이 나쁜 점질토에서는 객토에 의해 토양 조건을 개선시켜 벼의 생육 및 미질 향상
  - 모래논, 질흙논은 찰흙 함량이 15%로 증대되도록 객토(질흙논은 투수성 및 농기계작업 능률 증대)
- 유기물을 시용할 때 부숙된 퇴비를 줄 경우 청미 및 심복백미의 발생이 적고, 현미 및 백미에서 완전미 비율 높음
  - ※ 논토양의 적정 유기물 함량 :2.5~3%
- 규산질비료 시용은 벼의 잎과 줄기를 튼튼하게 하며, 병해충이나 냉해를 줄일 수 있으므로 논갈이 전에 미리 주어서 유기물 분해 촉진
- 보통논, 미숙논은 퇴구비를 시용하고 18cm 이상 깊이갈이를 실시, 벅짚 또는 퇴구비를 시용하지 않은 논은 깊이갈이를 지양
  - ※ 유기물을 주지 않은 논과 퇴비를 준 모래논, 보통논은 봄갈이 실시

## 발 작 물

- 지역 특성을 고려하여 재배방법에 따라 우량종자를 준비하도록 하며 약제 및 전용비료 등 각종 자재는 미리 준비함
  - 종자의 수명과 활력을 오래 유지하려면 알맞은 저장온도와 습도에 보관하고 병충해, 쥐 피해 등을 받지 않도록 관리함
    - \* 감자 저장조건 : 온도 3~4℃, 습도 85~90%
    - \* 고구마 저장조건 : 온도 12~15℃, 습도 85~90%

- 봄감자 재배용 씨감자가 흑색심부병이 발생하지 않도록 바람이 잘 통하는 플라스틱 상자에 보관하고 저장고 내 환기를 철저히 실시함

## 2 감자

- 겨울 시설재배는 주간에 환기와 야간에는 보온에 유의해야 하며 토양 수분을 관리가 중요함
  - 파종 후 1주일 정도 지나 감자싹이 나오면 비닐의 절개된 부분으로 잡초가 올라오는 것을 막고 온도유지, 수분보존을 위하여 절개된 부분을 흙으로 덮어주는 것이 좋음
  - 역병균은 군사상태로 씨감자에서 월동하여 전염되므로 철저한 예찰과 저온이고 습도가 높을 때는 예방 위주로 전용약제를 살포함
  - 겨울 시설재배는 가온을 하지 않고 2~3겹 비닐로 보온하기 때문에 야간에는 비닐커튼 등으로 보온하고 생육초기부터 중기까지 시설 내 주간온도를 강제 환기팬을 설치하여 조절함
  - 토양수분이 부족하면 생육과 덩이줄기 비대에 큰 영향을 미치므로 수시로 점검하여 토양수분이 충분이 유지되도록 관리함
- 봄 재배는 감자파종 예정일부터 약 20~30일 전에 산광싹틔우기를 실시하여 감자를 심은 후 싹이 빨리 올라오도록 해야 함
  - 남부지방의 산광 싹틔우기는 2월 중순~하순에 실시하고 3월 상순~중순에 아주심기를 실시함
  - 산광싹틔우기는 15~20℃의 온도와 관계습도 80~85%를 유지하고 30~50% 차광망을 설치한 온실이나 하우스 내에서 실시하되 낮에는 25℃ 이상 올라가지 않도록 환기를 시켜주며 밤에는 얼지 않도록 보온을 실시함

- 고구마 재배를 위해 10a에 필요한 묘는 4,500~7,100본 정도이고 매회 1,500~2,200본의 싹을 생산할 수 있는 씨고구마를 준비함
- 씨고구마 1kg에 묘 생산량은 20~30개이므로 10a에 필요한 양은 75~100kg 정도임
- 씨고구마에 전염되는 검은무늬병, 건부병, 검은점박이병, 덩굴쪼김병 등의 발생이 염려되므로 침투성 살균제로 소독하거나 온탕소독을 시행함
- 고구마 조기재배 유형

구 분	육묘상 설치	삽식기	수확기
남부-비닐하우스	1월 하순~2월 상순	3월 하순	6월 하순~7상·중
남부-비닐피복	2월 상순~중순	4월 상순~중순	7월 하순~8중순
남부-비닐터널	2월 상순~중순	4월 상순	7월 상순~8상순

- 씨고구마를 묻은 후 1차 채묘까지의 기간은 전열온상과 양열온상에서는 40일, 최아비닐냉상 50일, 비닐냉상 50~60일, 비닐하우스 내에 설치한 전열온상에서는 30일 정도 기간이 소요됨
- 묘상의 폭은 120~130cm가 묘상관리 및 채묘작업에 용이하며 묘상사이 30cm가 적당하고 길이는 묘상의 크기에 따라 조정함
- 상토가 너무 얇으면 건조하기 쉽고 뿌리가 충분히 뻗지 못하며 너무 깊으면 온도가 잘 오르지 않으므로 상토는 한쪽에서부터 차례로 펼쳐야 함
- 전열온상은 묘판 구덩이를 30cm 정도로 파고 맨 밑에 10cm 두께로 짚, 왕겨를 넣거나 50mm 두께의 스티로폼으로 단열시킨 다음 모래나 상토를 3~5cm 두께로 깔고 전열선을 설치한 후 상토를 15~18cm 두께로 넣음

# 채 소

## 1

## 마늘 · 양파

- 난지형 마늘과 조생종 양파는 얼었던 땅이 풀리면 곧바로 웃거름을 주도록 하되 지역 및 생육 상태에 따라 비료량을 조절하여 너무 많은 양을 주지 않도록 주의
  - 마늘(난지형/한지형): 1차 웃거름(2월 상순/생육재생기)
  - 양파: 1차 웃거름(2월 상순), 논양파는 2월상순(25%), 2월 하순(25%), 3월 중·하순(50%)으로 나눠줌.
  - 고형비료를 직접 살포해 주는 대신 물에 녹여 물 비료를 만들어 주면 비료의 손실도 방제되고 비료 효율이 높아짐
- \* 토양이 습할 때는 물 200ℓ, 건조할 때는 400ℓ 이상에 충분히 녹인 후 분무기로 골고루 살포
- 토양이 건조하면 찬 공기가 뿌리까지 쉽게 들어갈 수 있어 양분 흡수 저해 및 동해가 우려되니 PE필름이 날리지 않도록 고정
- 잡초의 발생이 많으면 양파 수량 및 저장성에 영향을 미치므로 조기에 잡초 제거해주고 작업 시에는 뿌리나 잎이 손상되지 않도록 함
- 연약하게 자란 포장이나 물빠짐이 불량한 곳에서 노균병이 발생할 수 있으므로 2월부터 적용약제를 살포하여 피해를 사전에 예방

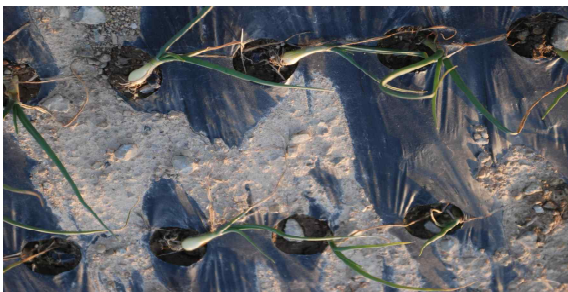

〈양파 서릿발 피해〉



〈노균병〉



## 2

## 봄배추

- 모기르기를 할 때 상토를 구입하여 사용할 경우는 초기 생육에 필요한 비료량이 첨가되어 있어 물관리만으로 충분
- 모기르기 후기에 비료가 부족한 경우도 있으므로 아주심기 약 일주일 전부터 요소 0.1%액을 2~3일 간격으로 뿌려주어 생육 촉진
- 물주는 시기는 가장자리 모가 약간 시들어 보일 때 충분한 양의 물을 주는 것이 좋음
- 너무 자주 물을 주면 모가 웃자라기 쉬우므로 주의
- 육묘상 온도를 최저 13℃ 이상으로 관리하여 추대(꽃대신장)예방

## 3

## 시설 환경관리

- 보온용 커튼이나 피복재는 해가 뜨는 즉시 걷어 주어 햇빛을 많이 받을 수 있도록 하고 해가 지기 전에 덮어서 보온력을 높여줌
  - 낮에는 환기를 알맞게 실시하여 과습 예방하고, 시설 내 이산화탄소(CO<sub>2</sub>) 농도가 낮으면 수량 및 품질이 떨어지므로 이산화탄소(CO<sub>2</sub>) 공급
  - 겨울철 물주기는 오전 중에 주도록 하고 하우스 안의 습도가 높지 않도록 환기관리
    - 일교차에 의한 시설 내 안개가 발생하지 않도록 결창(측창)과 천창개폐에 신경을 써 생육 저하 및 생리장해 현상을 방지
  - 햇빛이 부족한 경우 수경재배 작물은 양액농도를 기준보다 다소 높이고 공급량을 줄여 배지 내 과습 피해방지 및 양·수분 흡수 균형 유지
  - (화재 예방) 일상점검을 통한 화재 사전 예방
    - 온실 면적에 알맞은 용량의 난방기 사용, 온풍난방기 연통과 비닐이 접하는 부분은 열 차단 피복재를 사용하고 낡은 전선은 바꿔줌
    - 온실 화재는 전기와 화기취급 부주의로 발생하므로 사전에 철저히 점검하고 안전수칙을 준수하는 것이 중요함
- \* 난방기, 보일러, 전선, 유류배관 등 시설물에 대한 사전 점검 및 정비 철저

# 과 수

## 1 동계전정시 준수사항

- 과수화상병 등 주요병해의 사전예방을 위하여 과수원을 청결하게 관리하고 과수원 출입용 신발과 작업복은 외부 활동용과 구별 사용
- 병해충 등으로 오염된 흙이 작업자의 신발 등의 매개로 인하여 기존 오염되지 않은 과원으로 전이되지 않도록 주변 과수원 방문 자제
- 사용한 전정가위는 반드시 철저히 소독 후 다른 나무를 전정하는 데 사용
- 과원마다 전정가위를 따로 구비하여 해당 과원에서만 사용하도록 하며 농작업을 하는 사람(작업단)의 과수원 출입 시 작업도구를 반드시 소독

## 2 사과 정지·전정

- 정지·전정 목적
  - 정지전정은 수관 내부에 햇볕이 골고루 들어갈 수 있도록 하여 과실이 달리는 부분을 고르게 분포시켜 공간을 효율적으로 이용
  - 적당한 생장과 균일한 결실이 항상 균형 있게 유지될 수 있도록 하여 고품질의 과실 생산과 관리 작업의 편리 도모
  - 겨울철 전정은 일반적으로 나무의 골격을 재배 형태에 맞게 수형을 교정하거나 나무 세력을 확보하기 위함
- 수세가 강한 나무 판단 및 정지·전정 요령
  - 신초 길이가 30cm 이상 길고 2차 생장지 및 도장지의 발생이 많음
  - 결과지는 중·장과지가 많고 나무 줄기색이 흑색에 가까움
  - 착색이 불량한 과실이 많으며 잎은 진녹색이고 늦게까지 낙엽이 되지 않음
  - 정지·전정은 약전정으로 가능한 한 눈수를 많이 남기며 수광 상태를 방해하는 가지는 솎아줌

- 수세가 약한 나무 판단 및 정지·전정 요령
  - 신초가 20cm 이하로 가늘고 꽃눈은 많으나 크기가 작음
  - 도장지 발생이 없고 단과지가 많으며 나무줄기의 색이 적색에 가까움
  - 잎은 낙엽이 되고 과실 착색은 좋으나 크기가 작음
  - 정지·전정은 강전정으로 눈수를 적게 남기고 단과지와 결과모지를 속아줌
  - 약한가지는 속아주고 발육지와 도장지는 많이 남김
- 꽃눈 분화율 조사후 가지치기 실시
  - 꽃눈 비율이 60% 이하인 경우에는 열매가지를 많이 남기고 60~65% 정도면 평년처럼 가지치기 실시, 65% 이상이면 평년보다 가지치기를 많이 해서 불필요한 꽃눈을 제거

### 3

## 저장양분 축적 및 동해피해 예방

- 올해 과수 저장양분은 전년 대비 2~9% 증가함(원예원 기준)
  - 저장양분이 많으면 수액 내 당 함량이 높아져 나무가 동해피해 덜 받음
- 동해피해 예방하려면 과일나무의 한계온도 조건을 확인하고, 지면 위 나무 원줄기 부분을 보온자재로 감싸 피해를 최소화
- 겨울철에 대목 및 주간부를 지면에서 80~100cm 방한 조치
  - 두꺼운 부직포, 벚짚, 방수 보온재, 신문지(15겹 이상) 등 보온성 높은 피복재 권장
  - 외장용 백색페인트(백도제), 비닐소재, 신문(1~3겹) 등은 보온효과 약함
- 지형이 낮아 찬 공기가 정체되기 쉬운 주변 과수원 등은 다른 곳보다 피해가 더 발생할 수 있으므로 각별히 관리
- 동해피해 발생 직후에는 피해정도를 확인하기 어려우므로 전정 시기를 늦추고, 피해 여부를 확인한 후 전정
- 동해피해를 받아 껍질이 터진 나무는 확인 즉시 노끈이나 고무밴드 등으로 묶어 나무가 건조해지지 않도록 하고, 살균제를 발라 병원균에 감염되지 않도록 함

# 특용작물

## 1

## 인삼

### □ 삼포 월동관리

- 재배 포장에 눈이 많이 내린 후에는 빠른 시간 내에 눈이 쌓이지 않게 제설작업을 하여 시설물에 피해가 없도록 함
- 녹은 눈으로 인해 물이 고이는 고랑이나 배수가 불량한 포장에서는 뿌리가 부패하거나 2차적으로 병 발생이 우려되므로 고랑 및 배수로 정비를 철저히 하여야 함
- 인삼밭에 서리밭이 심할 경우에는 동해 및 건조 피해를 입기 쉬우므로 복토를 실시하고 가볍게 진압하는 것이 좋음

### □ 예정지 선정

- 재배 적지를 선정하기 위해서는 우선 농촌진흥청에서 개발한 토양환경 정보 시스템인 ‘흙토람(<http://soil.rda.go.kr>)’에 접속하여 재배 예정지의 토양 물리성과 화학성을 살펴보고 결정함
- 초작지가 양호하나 재작지의 경우 밭은 10년 이상, 논은 6년 이상 경과된 곳이 안전함
  - 앞작물로 다비성 작물(배추, 무, 파, 토마토 등)을 장기간 재배한 곳은 비료과다와 병해충 및 잔류성 농약의 오염 가능성이 크므로 재배를 지양 함
- 예정지를 선정한 후에는 가까운 농업기술센터에 반드시 토양의 화학성 분석을 의뢰하여 토양화학성을 파악하고 시비처방을 받아 예정지 관리를 시작하는 것이 좋음

## 2

## 약용작물

○ (오미자) 오미자 실생번식을 위한 종자 파종

- 봄 파종이 가장 유리. 파종 시기가 늦으면 입모율과 묘 생육이 뒤처짐
- 묘포상 폭 12cm, 조간 15cm, 주간 5cm 간격으로 1cm 깊이 점파 후 벗짚 피복

○ (구기자) 삼목번식

- 수확 후 잘라낸 줄기의 삼수 이용
- 2~3월경에 줄기 굵기가 1cm 이상 되는 원줄기를 15~20cm 자르기
- 자른 원줄기는 50개 정도 다발로 묶어 땅에 묻어 보관
- 삼수 소요량은 10a당 1,500~2,000본 소요
- 삼식은 3월 중순~하순 수량이 적절. 4월 이후 수량 감소에 주의

# 축 산

- (AI·구제역·ASF) 농장 소독, 농장근로자 방역 수칙 준수 등 차단 방역활동 철저
  - \* 의심축 발생 시 가축방역기관 신고(1588-9060, 1588-4060)
- (가축관리) 온도관리 기자재 활용 적정 온습도 및 청결 유지, 어린가축 건강관리 유의
- (화재예방) 환절기 전기 사용량 증가 대비 전기시설 안전점검 및 농장 내 소화기 비치

## 1

## 겨울철 가축관리 및 축사 환경관리

- 겨울철 극심한 한파로 인한 축사 내·외부 온도차 등에 대비하여 수시로 축사를 살피는 등 축종별 가축 건강관리 철저
  - 축사시설에 따른 내부 환경관리(청결) 및 방한(방풍)관리 유의
- 폭설 및 강풍이 예보되었을 경우, 축사 곳곳의 안전을 점검하고 시설물이 무너지지 않도록 단단히 고정하는 등 철저한 대비 필요

- 기상상황 악화로 인해 사료 수급이 어려운 상황을 대비하여 농장 상황에 따라 1~2주 분의 사료를 상시 비축해두어야 함
- (한우) 농가는 송아지에게 초유를 충분히 주고, 우방 보온 관리를 통해 호흡기 질병과 설사병을 예방
- (젖소) 유방염 발생이 증가할 수 있으므로, 규칙적이고 위생적인 착유 관리 및 축사 바닥 청결관리 유의
  - 축사바닥에 습기가 많으면 유해균 증식, 가스발생, 유방염발생, 번식률 하락 등 손실이 발생하므로 건조하고 부드럽게 관리
- (돼지) 일교차가 5℃ 이상이 되면 질병 저항력이 떨어지므로 유의하고, 특히 면역력이 약한 자돈의 온도관리에 신경 써야 함
  - 갑작스러운 찬 공기 유입으로 호흡기 질병 등이 발생하지 않도록 주의하고, 찬바람이 직접 피부에 닿지 않도록 돈사 환기 시 유의
- (닭) 사육농가는 열풍기를 미리 점검하여 적정온도 이하로 내려갈 경우에 열풍기가 가동되도록 하고, 틈새 바람 유입방지에 신경써야 함
  - 계사 유해가스 발생과 냉기류 유입을 차단하기 위해 환기량 조절 필요



돈사 보온 및 환경관리



냉기류 차단(틈새바람)



방한복 입은 송아지

## 2 가축 질병 방역관리

- 10월부터 5개월간(2023년 10월~2024년 2월) AI·구제역 특별방역 대책 기간 운영(농식품부, 농림축산검역본부, 가축위생방역지원본부)
- 농장 출입 시 소독 철저, 내부관리 철저, 축사 출입 시 장화 갈아신기 및 손 소독, 축사 내부 매일 소독 등 철저한 방역 수칙 준수요청



- 축산 관계 차량은 되도록 농장에 들어오지 못하도록 차단하고, 부득이한 경우 차량 전체, 특히 바퀴 및 하부 등을 추가 세척·소독
- 겨울철 낮은 온도에서는 소독제 효력이 저하되므로 희석배율을 고농도(유기물 조건)로 사용 직전에 희석하여 바로 사용 권장
- 화학적 특성이 서로 다른 계열의 소독제 혼합사용 금지
- 양돈 농가에서는 아프리카돼지열병, 구제역 등을 막기 위해 ①외부 울타리, ②내부 울타리, ③입·출하대, ④방역실, ⑤전실, ⑥물품 반입 시설, ⑦방충·방조망, ⑧폐기물 보관 시설 등의 방역 시설 설치
- 전실에는 신발소독조, 신발장, 세척장비, 손 세척 또는 소독 설비를 설치하고, 반드시 전실을 통해서만 사육동 내부로 출입
- 장화를 축사 내부용/외부용으로 구분하고, 용도별 다른 색으로 구분하면 교차오염을 방지할 수 있음
- 가금농가에서는 야생조류가 접근하지 못하도록 사료나 잔반 등을 야외에 방치하지 말고, 계사와 퇴비장에 방조망을 설치하여야 함
- 농장에서 사용하는 농기계, 알 놓는 판(난좌), 알 운반도구 등을 야외에 보관하지 말고, 사용 후 세척·소독하여 실내에 보관

### 3

## 구제역 백신접종

- 구제역 백신접종 미실시 농가는 관련법에 따라 1,000만원 이하의 과태료가 부과되므로 소(염소), 돼지 농가는 반드시 접종
  - (소·염소) 2차례 일제 접종(지자체 방역여건 감안하여 시기 조정)
  - (돼지) 출생 2월령 1차, 1달 후 2차 접종(이후 6개월마다 추가접종)
- 구제역 백신은 반드시 직사광선을 피하고 냉장상태(2~8℃) 보관
- 구제역 백신은 오일 성분을 포함하고 있어 낮은 온도에서는 접종에 어려움이 있을 수 있으므로, 보다 쉽게 하기 위하여 상온(15~25℃)에 놓아두었다가 2~3시간 이내에 접종하여야 함

- 접종 전·후 철저한 방역관리로 구제역 사전 차단
  - (접종 전) 방역복, 장화, 장갑 착용 후 축사마다 환복 원칙 준수
  - (접종 시) 백신접종요령 준수, 주사부위가 오염되지 않도록 주의
  - (접종 후) 접종 후 인력·차량·사용물품에 대한 세척 및 소독철저
- 접종 후 ‘구제역 예방접종 실시대장’ 을 작성하여 반드시 3년간 보관하고, 종돈은 ‘이력관리시스템’ 에 예방접종내역 등록

## 4

### 축사 전기화재 예방

- 겨울철에는 가축의 온도 관리를 위하여 전기 사용량이 높아지므로, 전열기 및 전기시설을 사전에 철저히 점검하여 축사 화재예방 및 안전환경관리에 신경써야 함
- 농장 규모에 맞는 전력 사용(유사시 대비 비상발전기 확보)
- 정기적인 안전 점검으로 안전한 전기 사용(누전차단기 정기점검)
- 전열기구 관리를 철저히 하고, 전열기 주변의 인화성 물질 제거
- 야생동물의 접근을 막고, 배관공사 등으로 손상 받을 우려 차단
- 축사 내 곳곳에 소화기 비치 및 소방차 진입로 확보



토양을 무료로 검정해 드립니다.

**농업기술센터 토양검정실은?**

- ▶ 친환경 농업 육성을 위한 각종 농업자원(토양, 가축분뇨 퇴액비 등)에 대한 분석업무를 수행하고 있습니다.

○ 토양은 어떻게 채토하나요?

- 채 취 량 : 5 0 0 g
- 채취시기 : 작물 수확직후나 퇴비나 비료를 살포하기 20일 전
- 채취요령 : 겉흙을 약 1~2cm 걷어내고 15cm 깊이까지의 흙을 여러지점(5~10지점) 채취
- 분석항목 : pH, EC, 유기물, K, Ca, Mg, 유효규산(벼작물), 석회소요량

○ 토양시료 채취지점

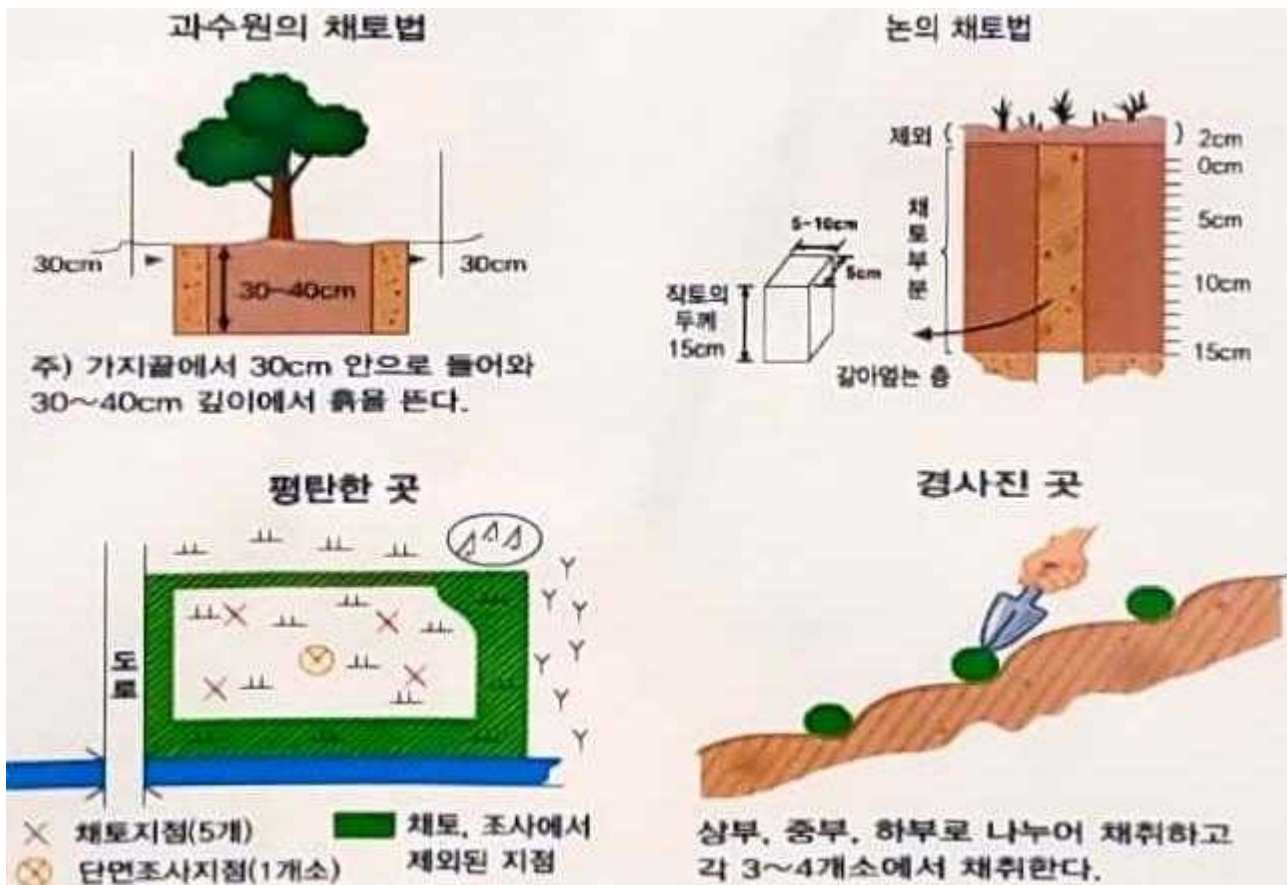

○ 토양은 어디로 가져가나요?

- 시료접수 : 농업기술센터 토양검정실
- 분석기간 : 최대 14일(시료접수부터 결과통보까지)
- 결과통보 : 우편, E-mail, 직접수령
- 문 의 : 기기분석실 063-430-8629

1. 보건지소 진료 안내

담당 : 신다은

430-8821

- 정기 휴진 : 한방 (매주 목요일), 내과 (매주 금요일)
- 휴진 이유 : 백운, 상전 보건지소 파견 근무
  - 농금진료소 : 430-8971 (09:00~18:00) 진료가능
  - 학선진료소 : 430-8973 (09:00~16:00) 진료가능

2. 대상포진 무료 예방접종 안내

담당 : 신다은

430-8821

- 대 상
  - 50세 ~ 59세 장애인 · 국가유공자 · 의료급여수급자(1965년 ~ 1974년)
  - 60세 이상 지역주민(1964년 12월 31일 이전 출생자)
  - ※ 주민등록상 관내에 1년 이상 거주 중인 자(예방접종일 기준)
- 일 시 : 매주 월요일, 오전 9시 ~ 11시 30분
- 종 류 : 생백신
- 장 소 : 동향보건지소
  - \* 진안군보건소는 연중(주말 및 공휴일 제외) 운영
- 비 용 : 1회 무료 예방접종(단, 대상포진 기접종자는 제외)
- 준 비 물 : 신분증

3. 65세 이상 어르신 폐렴구균 무료 예방접종 안내

담당 : 신다은

430-8821

- 대 상 : 65세이상(1959년 12월 31일 이전 출생자)
- 일 시 : 매주 월요일, 오전 9시 ~ 11시 30분
- 종 류 : PPSV23가(다당질백신)
- 장 소 : 동향보건지소
  - \* 위탁의료기관
    - 어르신(4개소) : 진안군의료원, 구세의원, 우리가정의학과의원, 마이외과정형외과의원
  - \* 진안군보건소, 위탁의료기관 4개소는 연중(주말 공휴일 제외) 운영
- 비 용 : 무료(1회)
- 준비물 : 신분증

#### 4. 2024 동절기 코로나19 예방접종 안내

담당 : 신다은 430-8821

- 접종기간 : 2024. 2. 15.(목) ~ 2024. 3. 31.(일)
- 접종장소 : 관내 위탁의료기관 8개소\*
  - \* 진안군의료원, 구세의원, 김홍기가정의학과의원, 송외과의원, 진안의원,  
우리가정의학과의원, 마령가정의학과의원, 마이외과정형외과의원
- 대 상 : 12세 이상
- 접종백신 : 화이자 XBB 1.5, 모더나 XBB1.5
- 접종비용 : 무료
- \*문의 : 보건소 감염병관리 430-8548

#### 5. 2024 찾아가는 금연캠프 운영 안내

담당 : 이선옥 430-8822

- 일 시 : 2024. 2. 21.(수)~ 22(목) 13:00 ~ 16:00
- 장 소 : 동향면 행정복지센터 1층 강당
- 대 상 : 금연을 희망하는 직장인 및 지역주민 (20여명)
- 내 용 : - 예방의학 전문의 특강(흡연이 심혈관질환에 미치는 영향)  
- 동맥경화 · 심방세동검사 (콜레스테롤 · 체성분검사등)  
- 1:1 전문의 검진결과 상담 및 금연클리닉 등록후 금연지원

#### 6. 경로당 마을 순회 금연 · 절주 실천교육

담당 : 이선옥 430-8822

- 일 시 : 2024. 2. 28.(수)10:30 ~ 11:30
- 장 소 : 용암마을 경로당
- 대 상 : 지역주민(20여명)
- 내 용 : 운동을 접목한 금연 · 절주 실천 교육

## 7. 노인성 질환 의료비 지원 안내

담당 : 이선옥 430-8822

- 대 상 : 진안군 주소 60세 이상 어르신 중  
국민기초생활보장법에 따른 수급자 또는 차상위계층
- 대상질환 : 무릎관절증, 안질환(백내장, 녹내장, 망막질환 등)
- 지원신청 : 진안군보건소 **전화문의 ☎(430-8530)** 후 방문 신청
- ※ 반드시 수술 전 지원신청 (지원대상자 선정통보 이전 발생한 의료비는 지원불가)

지원신청(서류제출) → 기관의뢰(한국실명예방재단, 노인의료나눔재단)  
→ 선정통보 → 선정자 수술(통보 후 3개월 이내) → 수술비 지원(예산 소진시까지)

## 8. 2024년 국가암 및 건강검진 안내

담당 : 이선옥 430-8822

- 대 상 : 20세 이상 짝수년도 출생자
- 검진종류 : 위암, 유방암, 자궁경부암, 대장암, 간암, 폐암
- 검진방법 및 대상

종 류	검진방법	검진대상	검진주기
위 암	위내시경검사 위장조영검사(내시경이 어려운 경우)	만 40세이상 남녀	2년
유 방 암	유방촬영술	만 40세이상 여성	2년
자궁경부암	자궁경부세포검사	만 20세이상 여성	2년
간 암	간초음파검사, 혈청검사	만 40세이상 남녀(고위험군)	6개월
대 장 암	분변잠혈(대변)검사 이상소견시 대장내시경검사	만 50세이상 남녀	1년
폐 암	저선량흉부CT	만 54~74세 이하 남녀(고위험군)	2년

- 검진기관 : 전국건강검진기관
  - 관내검진기관 : 진안군의료원, 우리가정의학과, 마이외과정형외과
  - 폐암검진기관 : 전북대병원, 예수병원, 전주병원, 대자인병원, 원광대병원 등

# 2024년 동향면 마을버스 운행계획표(02/20~23)

 063-430-7094

## ① 02월20일 (화)

08:50을곡마을정류장→ 08:55봉곡마을회관앞 → 09:10중신(새울)마을정류장 → 09:15중하신정류장(새울마을) → 09:20숲속마을새울터정류장(숲속마을새울터) →09:25동향중앞(창촌마을, 보촌마을)

## ② 02월21일 (수)

08:50 상능길회관 → 08:55 하능길회관 → 09:00 추동정류장 → 09:05 내금마을회관앞→09:10 외금마을회관앞 → 09:15 동향면사무소 앞(상양지, 하양지)

## ③ 02월22일 (목)

08:50 고무정(고부)마을회관앞→08:55 호천마을 정류장 → 09:00 외유정류장 →09:05 수침정류장 → 09:10 내유정류장

## ④ 02월23일 (금)

08:50 상향마을회관 → 08:55 하향마을회관 → 09:00 대야마을회관 → 09:05 용암정류장→ 09:10 장전정류장-->09:15 후고산마을 회관 -->09:20 상노마을회관-->09:25하노마을회관-->09:30 중노경로당