

“백운인! 진안의 희망!”	<h1>이장 회의자료</h1>	발행인 : 백운면장 발행처 : 백운면
1. 면 산하 이장은 반드시 읽고 실천하여야 한다. 2. 회보는 행정업무의 효율적 운영에 관한 규정에 의한 일반문서이다. 3. 회보는 내용에 따라 1년 이상 보관한다.		
□ 총무팀 ----- 2 ① 2022년도 제20회 백운장학회 장학생 선발 ② 진안군민의 장 선발 계획 ③ 2022년도 백운면민의 장 추천 협조 ④ 2022년 진안홍삼축제 홍보 ⑤ 2022. 6. 1기준 개별주택가격 열람 및 의견 제출 ⑥ 2022년 8월 정기분 주민세 부과 ⑦ 체납 지방세 징수 ⑧ 습담배수개선사업 대상지 전수조사 협조 ⑨ 진안군민 안전보험 보장내용 안내 ⑩ 2022년 진안군 읍지연습 홍보 ⑪ 야생동물 기피제 보급사업 신청 안내 ⑫ 하반기 야생동물 피해방지단 운영 ⑬ 종이팩 ↔ 화장지 교환사업 홍보 ⑭ 2022년 노후경유차 조기폐차 및 LPG 신차구입 시행 공고(3차) ⑮ 전라북도 실내라돈조사 조사대상 지점선정 협조 ⑯ 2022년 진안군 야외결혼식 지원사업 홍보 ⑰ 불법 주·정차 단속 및 사전 알람 서비스 신청 안내 ⑱ 물놀이 안전관리 협조 ⑲ 폭염대비 온열질환 예방 홍보 ⑳ 쓰레기 적정 배출방법 홍보 ㉑ 동향 파악 협조	□ 산업팀 -----21 ① 2022년 진안고원 마이산 고추시장 개장 운영 ② 병충해 방제단 운영에 따른 신청 접수 ③ 반려동물등록 자진신고기간 운영 ④ 2022년 임업 경영체 등록 홍보 협조 ⑤ 2023년 취약계층 가스안전장치 신청 ⑥ 실외사육견 중성화 수술 지원사업 수시 접수 ⑦ 주요 농작물 및 임산물 재해보험 가입기간 안내 ⑧ 공익직불금 마을공동체 활동 독려 및 추진결과 제출 ⑨ 기본형 공익직불제 의무교육 이수 협조 요청 ⑩ 쌀 경쟁력제고사업(벼짚환원) 신청 ⑪ 농업인 보유 고독성 농약 반품·보상 ⑫ 출산여성 농가도우미 지원사업 신청 ⑬ 농업인 결혼 지원사업 신청 ⑭ 농약 직권등록 수요 특별조사 ⑮ LPG 소형저장탱크 보급사업 수요조사	□ 농업인상담소 ----- 30 ① 보급종 불감자 신청 ② 벼농사 ③ 콩 포장관리 ④ 참깨 재배 관리 ⑤ 고추 재배 관리 ⑥ 사과 포장 관리 ⑦ 가축 및 환경관리 ⑧ 2022년 농기계 폐오일 교환 ⑨ 2022년 농기계 임대 홍보 □ 보건지소 ----- 34 ① 100세 건강 체조교실 운영 ② 금연클리닉 운영 ③ 진드기 매개 감염병 주의 ④ 2022년 지역사회건강조사 실시 안내 ⑤ 코로나19 4차접종 대상자 확대·접종 안내
□ 맞춤형복지팀 ----- 15 ① 전라북도사회서비스원 긴급돌봄서비스 ② 코로나 19 입원·격리자 생활지원 소득기준 적용안내 ③ 시각장애인 재활상담 사업 홍보 ④ 청소년 드림카드 지원사업 안내 홍보 ⑤ 경로당 냉·난방비 변경 지원 안내 ⑥ 경로당 무더위 쉼터 운영 ⑦ 복지 사각지대 발굴 협조		
□ 민원팀 ----- 20 ① 결혼장려금 지원사업 ② 전입장려금 지원사업		

총 무 팀

1

2022년도 제20회 백운장학회 장학생 선발

강정현 430-8297

- (접수기간) 2022. 8. 5. ~ 9. 5.까지
- (선발인원) 8명 6,400천원
 - 백운초등학교 학생 : 1명 × 200,000원 = 200천원
 - 백운중학교 학생 : 1명 × 200,000원 = 200천원
 - 고 등 학 교 : 3명 × 500,000원 = 1,500천원
 - 대 학 생 : 3명 × 1,500,000원 = 4,500천원

※ 초·중·고·대 재학 중 1회 선정되었던 적이 있는 인원은 선정불가

○ (신청서류)

1. 장학생 지원서
2. 장학생 추천서
3. 재학증명서
4. 성적증명서
5. 주민등록등본 및 가족관계증명서
6. 가정환경 조사서
7. 지방세 과세증명서

※ 상세내용 문의 : 백운면 행정복지센터 총무팀 ☎430-8281

2

진안군민의 장 선발 계획

강정현 430-8297

- (시상부문) 대장, 문화장, 공익장, 산업근로장, 애향장, 효행장, 체육장
- (접수기간) 2022. 8. 1. ~ 31.
- (접수방법) 직접 방문 또는 우편접수
- (접 수 처) 진안군청 행정지원과(전북 진안군 진안읍 중앙로 67, 2층)
- (수상자격)
 - 군민의장 공고일(2022. 8. 1.) 기준 주민등록상 1년 이상 진안군 거주자
 - 진안군에 등록기준지(종전의 원적을 포함)를 두고 있는 사람
 - 군민의장 공고일 기준 관내 직장(사업장)에서 1년 이상 근무한 경력이 있거나 근무하고 있는 사람
- (추천기관) 각 기관장, 사회단체장, 읍·면장, 향우회장 등

3

2022년도 백운면민의 장 추천 협조

강정현 430-8297

- (시상부문) 문화체육장, 산업장, 공익장, 애향장, 효열장
- (추천기간) 2022. 9. 8.(목)까지
- (추천방법) 각 기관·사회단체장, 마을이장이 추천 한 자
- (접 수 처) 백운면행정복지센터 총무팀 ☎430-8281
- (수상자격)
 - 후보자 추천일 기준 백운면에 주소를 2년이상 둔 자
 - 등록기준지를 백운면으로 두고 있는 자

4

2022년 진안홍삼축제 홍보

강정현 430-8297

- (기 간) 2022. 10. 7. ~ 10. 10.
- (장 소) 마이산북부 일원 (주소 : 전북 진안군 마이산로 160)
- (주관/주최) 진안군 / 진안홍삼축제추진위원회
- (내 용) 홍삼주제 프로그램 진행 및 문화관광프로그램 등

5

2022. 6. 1.기준 개별주택가격 열람 및 의견 제출

박진환 430-8284

- (열 랐)
 - 기 간 : 2022. 8. 5. ~ 8. 24.
 - 대 상 : 2022. 1. 1 ~ 5. 31.까지 건물의 신·증축 및 토지의 분할·합병 등으로 주택특성 변경이 발생한 개별주택
 - 장 소 : 진안군청 재무과 및 읍·면 행정복지센터, 부동산공시가격알리미
 - 내 용 : 개별주택가격(안) 토지·건물 일체 가격
- (의견제출)
 - 기 간 : 2022. 8. 5. ~ 8. 24.
 - 제출사항 : 용도지역 및 주건물구조 등 주택특성이 같거나 유사한 표준주택의 가격과 인근주택의 가격이 균형을 이루고 있지 아니한 경우 적정한 의정가격 제시
 - 제출장소 : 군청 재무과 및 읍·면사무소
 - 제출방법 : 이의신청서 작성 후 기간 내 제출

- (과세기준일) 2022. 7. 1.
- (납부기간) 2022. 8. 16. ~ 8. 31.
- (부과내역)

세목명	납세의무자	세율	징수방법	비고
개인분(8월)	개인	1만원 이하	부과고지	
사업소분 (8월)	사업자 (개인·법인)	기본세액 (5~20만원)+250원/㎡* (연면적 330㎡초과)	신고납부	
종업원분	사업자	월급여액×0.5%	신고납부	

- (납부기간) 2022. 8. 31.
- (체납액) 28,502천원/248명(2022. 8. 2. 기준)
- (대상) 재산세(주택, 건축물, 토지), 주민세, 자동차세, 환경개선부담금 등
- (납부방법) 고지서 납부, 자동이체, 가상계좌 및 카드 납부, CD/ATM 이용납부, 위택스 납부

- (사업개요) : 배수불량 수렁논 등 영농불리여건 농지 배수개선
- (조사기간) : 2022. 8월한
- (조사대상) : 습답배수개선 대상지(수렁논 등)
- (사업내용) : 집수정 및 유공관 부설에 따른 배수불량 개선
- (조사자료) : 지번, 지적면적, 지목, 인적사항 등

연번	읍면	리	지번	지 적 현 황		민원인 인적사항	
				지적면적	지 목	성 명	연 락 처
총 계		00 개소		100			
1	백운	백암	1	100	답	홍길동	010-1234-1234

- (대 상) 진안군에 주민등록을 두고 있는 모든 군민(거소 등록 외국인 포함)
- (보장기간) 2022. 1. 1. ~ 2022. 12. 31.(1년단위)
- (보장내용) 폭발·화재·붕괴 상해사망 등 총 13종
- (적용지역) 국내에서 발생한 사고에 한함
- (청구방법) 청구사유 발생 시 구비서류를 첨부하여 보험사에 직접 청구
 - 청구서류 : 공제금청구서, 사고증명서, 신분증, 통장사본 등
 - 사고접수 및 보상관련 문의 : 콜센터 ☎ 1577-5939 / FAX 02-3148-9955
- (보험청구처) 한국지방재정공제회
- (기타문의) 진안군 안전재난과(063-430-2493)

- (연습기간) 2022. 8. 22.(월) ~ 8. 25.(목)
- (연습목적) 국민들의 안보의식 고취, 전시전환절차, 피해복구 실제 훈련 등
- (협조사항) 연습기간 중 많은 관심과 참여 당부

- (기 한) 소진 시까지 상시배부
- (품 목 명) 야피경, 투네이처, 싸이렌
- (개 수) 야피경 154, 투네이처 139, 싸이렌 86
- (협조사항) 배부대장 작성 후 수령 가능(토지 주소, 재배품목 등)

- (운영기간) 2022. 8. 5. ~ 11. 30.
- (대상지역) 백운면 일원
- (포획인원) 4명
- (포획대상) 멧돼지, 고라니, 까치, 꿩 등 유해조수
- (포획도구) 총기류(엽총, 공기총)
- (내 용) 유해야생동물 출몰 및 피해신고 접수 시 현장출동 포획실시

13

종이팩↔화장지 교환사업 홍보

강정현 430-8297

- (운영기간) 연중
- (장 소) 읍·면사무소
- (이용방법) 종이팩 수집 → 읍·면사무소 → 화장지 교환
- (배출방법) 종이팩은 내용물을 비우고 물로 행군 후 펼쳐서 건조
- (교환기준) 종이팩 수집량에 따라 화장지 교환

구 분	용량(ml)	수집량(매)	화장지교환
종이팩 (우유·쥬스·두유)	200, 500	20	친환경화장지 1개
	1000	10	친환경화장지 1개

14

2022년 노후경유차 조기폐차 및 LPG 신차구입 시행 공고 (3차)

강정현 430-8297

- (접수기간) 2022. 8. 1. ~ 8. 12.
- (사업물량) 약 160대(조기폐차 158, LPG 화물차 신차구입 2)
- (사업내용)
 - 지원대상 : 배출가스 5등급 경유자동차 또는 2005년 이전 배출 허용기준을 적용하여 제작된 도로용 3종 건설기계
 - 선정방법 : 신청기한 내 신청서를 제출한 차량 중 오래된 연식 순으로 선정

15

전라북도 실내리돈조시(2022~ 2023) 조사대상 지점 선정 협조

강정현 430-8297

- (조사기간) 2022. 11. ~ 2023. 3.
- (조사대상) 16개 주택(동창리 2, 평장리 2, 덕현리 2, 남계리 2 반송리 2
신암리 2, 백암리 2, 노촌리 1, 운교리 1)
- (협조사항) 조사대상 추천 협조 요청

16

2022년 진안군 야외결혼식 지원사업 홍보

강정현 430-8297

- (기 간) 2022. 3. ~ 11.
- (장 소) 진안군 관광지 야외 (추천 : 산약초타운, 명인명품관앞뜰 등)
- (지원금액) 최대 2,500천원 / 1회
- (문의/신청) 관광과 관광정책팀(430-2503)

- (대 상) 거주지와 상관없이 우리 군 관내에 운행하는 차량 중
문자 알림 서비스 제공을 원하는 차량등록 소유자
- (신청방법) 진안군 홈페이지 > 분야별 정보 > 주정차단속 알림 > 동의 신청
- (유의사항)
 - 등록차량 1대당 1개의 전화번호만 신청 가능(중복신청 불가)
 - 동일 차량에 대해 1일 1회 서비스 제공
 - 서비스 대상 지역은 관내에 한함(관외 지역은 해당 지자체 신청 요망)

※ 신청방법 붙임 참조

- (주요지역) 하천, 계곡(섬진강천, 백운동천, 저수지등)
- (주요내용) 위험 지역에서 수영금지, 다슬기 채취 금지등

- (예방방법) 열사병 예방 3대 수칙이행과 쿨토시, 아이스조끼 등 보냉 장비를 사용
- (준수사항)
 - 폭염 발생시 농작업 금지
 - 작업시 깨끗한물 섭취 등
 - 작업은 1시간으로, 휴식은 10분이상

※상세 이행수칙 붙임 참조

생활쓰레기	쓰레기종량제봉투에 담아 수거일에 클린하우스 배출	음식물기	물기 제거 후 음식물만 수거통 담아 지정장소에 배출
재활용품	분리수거함에 종류별 적정 배출 *투명 페트병 별도배출	대형 폐기물	행정복지센터 총무팀에 수수료 납부 확인 후 지정장소 배출
폐가전제품	한국전자산업환경협회 무상방문수거 (☎ 1599-0903)	영농 폐비닐	영농폐비닐 집하장에 배출(평일 9시-17시)
종이팩	수집 후 행정복지센터 방문하여 수집량에 따라 친환경화장지 교환	폐건전지	클린하우스 분리수거함이나 행정복지센터 폐건전지 수거함에 배출

○ 마을 및 여론 동향 수시 알림 협조

- 주민 여론 동향(전반적인 분위기 및 특이사항 동향)
- 마을 단위 각종 사건·사고, 주요 애·경사 및 일정 등
- 각종 단체(산악회, 친목회, 기타 선진지 견학 등) 행사 통보

○ 협조 사항 : 동향 발생 즉시 전화 또는 인편 연락 요망

※ 백운 동향을 외부에서 먼저 문의하는 경우가 발생하지 않도록 협조 요청

불법 주정차 사전알림 서비스 신청 안내

- 신청대상 : 거주지와 상관없이 우리 군 관내에 운행하는 차량 중 문자알림 서비스 제공을 원하는 차량등록 소유자
- 유의사항
 - ➡ 등록차량 1대당 1개의 전화번호만 신청 가능(중복 신청불가)
 - ➡ 동일차량에 대해 1일 1회 서비스 제공
 - ➡ 서비스 대상지역은 관내에 한함(관외지역은 해당 지자체 신청요망)
- 신청방법 : 온라인(진안군 홈페이지) 또는 주소지별 읍면사무소 방문 신청(총무팀)
- 온라인 신청안내

① 진안군청 홈페이지 접속(<http://www.jinango.kr>)

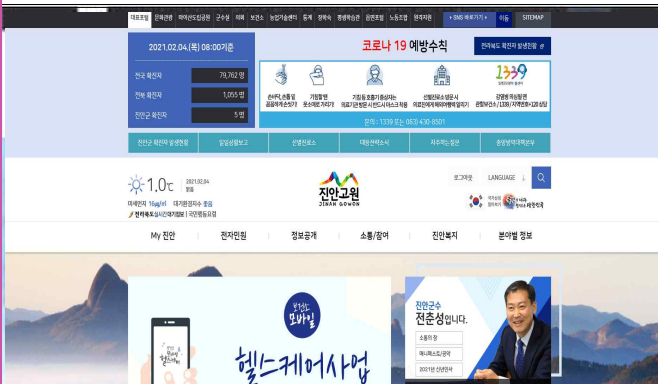

② 화면 상단 분야별 정보 “차량/교통 (주정차단속 알림 서비스)” 클릭

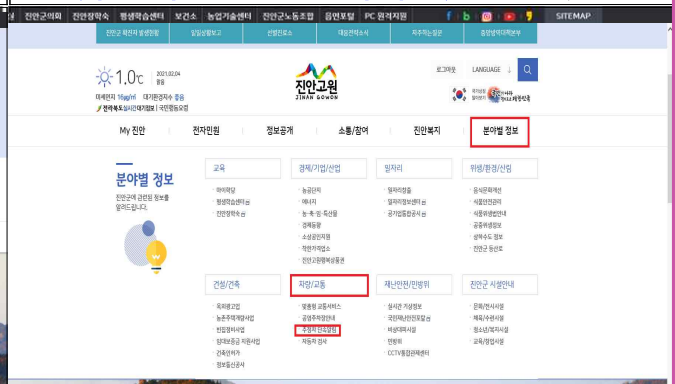

③ 화면 상단 “동의신청” 클릭 후 입력

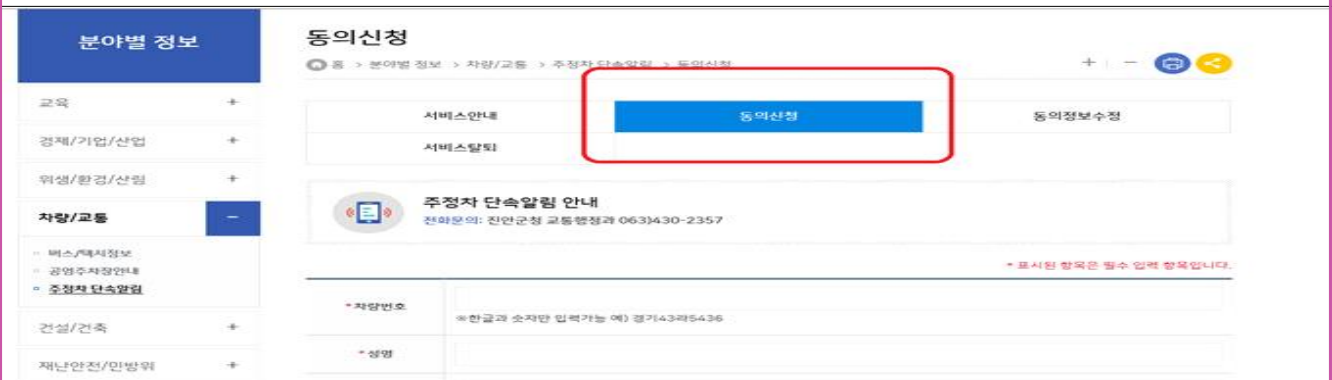

진안군 건설교통과(교통행정팀) ☎ 430-2354

“영농폐기물” 적정 처리방법 안내

「농업농촌 공익기능 증진 직접직불제도 운영에 관한 법률」에 따라 기본 직불금 수령을 위하여 지급대상 농지 및 그 주변 폐기물을 적정하게 관리하여야 하며, 적정하게 관리가 되지 않을 경우 기본 직불금의 5%가 감액될 수 있습니다. 아래의 내용에 따라 영농폐기물을 적정하게 배출 및 처리하여 주시기 바랍니다.

□ 폐기물 종류별 처리방법

○ **페비닐(검·흰), 농약빈병** : 백운면 영농페비닐 공동집하장 배출

- 종류별·재질별로 분류하여 이물질 제거 후 백운면 공동집하장에 배출
- ※ 페비닐을 제외한 점적호스, 축사비닐은 비대상으로 일반폐기물 배출

○ **폐차광막, 폐부직포, 반사필름, 종묘포트** : 진안군 매립장 배출

- 면사무소 방문하여 담당자 확인(대장 작성) 후 매립장 직접운반
- 나뭇가지 등 이물질 섞이지 않도록 최대한 부피를 줄인 후 배출
- 연 4회 무상집중수거기간 운영으로 수거기간 내 무상으로 매립장 반입 가능
- (1차) 2022. 3. 21. ~ 4. 29. (2차) 2022. 6. 2. ~ 6. 30.
- (3차) 2022. 9. 1. ~ 9. 30. (4차) 2022. 11. 1. ~ 11. 30.
- ※ 수거기간 외 배출 할 경우 읍·면사무소에서 수수료 납부 후 매립장으로 배출 (대형폐기물 수수료 15,000원/톤)

○ **영농부산물** : 고춧대, 찢대, 콩대, 잔가지 등

- 영농부산물을 파쇄하여 푼거름 등 퇴비로 사용
- 다른 폐기물(노끈 등)을 제거하여 화목보일러, 아궁이 등 실내 연료로 사용 가능
- 영농부산물만 종량제 봉투에 담아 클린하우스에 배출
- ※ 영농부산물을 노지에서 소각하는 경우 관련법령에 따라 100만원 이하의 과태료 부과

[백운면영농페비닐 공동집하장 : 백운면 임진로 1380-9]

[진안군농촌폐기물 종합처리장 : 진안군 진안읍 진장로 306-25]



- 백운면사무소 문의처 -

○ 환경담당 : 063)430-8298

○ 직불담당 : 063)430-8293

재활용품 분리배출 안내

반드시 분리하여 재활용품 수거함에 넣어주세요

페트병(음료·생수)



내용물 비우기



라벨 제거하기



짜그러트리기



투명과 유색을 분리해
지정된 배출함에 넣기

골판지 박스

택배 손상 스티커,
테이프 제거



- 테이프 등 종이류와 다른 재질 제거해주세요
- 이물질이 혼합되지 않도록 접어서 배출해주세요

신문·책자류



스프링을 떼어서
따로 배출



- 스프링 등 종이류와 다른 재질은 제거후
배출해주세요

종이팩



- 종이팩은 일반 종이류와 구분하여
종이팩 전용 수거함에 따로 배출해 주세요
[수거함이 없는 경우 묶어 종이류로 배출]

플라스틱류

꼭 이물질·물기 제거 후 재활용품으로 배출



- 재질별로 분리하여 배출
- 음료 용기>은박지 제거
 - 물티슈>캡 분리

기타



부착물을 제거한후 분리배출
[부착물>종량제봉투, 본체>재활용품]

폐가전제품(대형/소형) 분리배출 방법(무상수거)

대상품목	대형 냉장고, 세탁기, 에어컨, TV, 자동판매기, 런닝머신, 복사기, 전기정수기, 공기청정기, 전자레인지, 식기세척기, 냉온정수기, 제습기 등	소형 전기밥솥, 청소기, 가습기, 노트북, 헤어드라이기, 선풍기, 다리미, 녹즙(믹서)기, 휴대폰(배터리 포함), 비데 등
배출방법	<p>사전 예약방법 (배출자 개별신청)</p> <p>1. 콜센터 전화: 1599-0903 [평일 08:00~18:00] 2. 인터넷홈페이지: www.15990903.or.kr</p> <p>세트 품목: PC세트(본체+모니터), 오디오세트 / 소형가전은 5개 이상이 되어야 수거신청 가능</p>	

대형 폐기물

전기장판 / 옥매트 / 조명기기 / 악기 / 전기안마의자 / 가구(장롱, 침대, 매트리스 등)
대형 폐기물로 지자체 개인별 신청(문의는 해당 구 군청 청소관련부서)

*별도 처리수수료 부담

종량제 봉투에 버려주세요

1. 씻어도 이물질이 제거되지 않는 용기류

치킨상자 속 기름종이

이물질이 많이 묻어있고, 다른 재질과 혼합되어 재활용이 어려움



미세척 컵밥, 컵라면 용기류 등

- 다른 재질과 혼합되어 재활용이 어려움
- 미세척된 컵라면 용기는 음식물이 제거되지 않아 재활용이 어려움



음식물이 제거되지 않은 마요네즈·케첩용·기름통

제대로 씻고 말릴 경우 재활용 가능



2. 오해하기 쉬운 분리배출 대상이 아닌 품목

과일망, 과일포장재

재활용이 어려움



아이스팩

고흡성수지 아이스팩은 재활용이 어려워 종량제 봉투로 배출
[전용수거함이 있는 경우 분리 배출]



CD/DVD, 고무장갑, 솔리퍼

다른 재질과 혼합되어 재활용이 어려움



깨진병, 판유리, 조명기구용 유리류

깨진병, 판유리는 재활용이 어려움
▷신문지에 싸서 버림



보온보냉팩

재활용이 어려움



노끈

노끈마다 재질이 다양해 구분이 어려우므로 재활용이 어려움



도자기류, 사기그릇

재활용이 어려움 ▷불연성쓰레기로 배출



문구류(볼펜, 사프, 칫솔 등)

다른 재질과 혼합되어 재활용이 어려움



기저귀, 화장지

재활용이 어려움



3. 폐비닐 내용물을 비우고 홀로 형구는 등 이물질들을 제거하고 분리배출 해주세요

음식물이 묻은 비닐

형구지 못할 경우 종량제 봉투로 배출



스티커 등이 붙은 비닐

이물질을 제거하지 못하는 경우 종량제 봉투로 배출



재활용 불가품

식탁보, 은박비닐, 이불커버 등은 종량제봉투로 배출



자세한 내용은 **내손안의 분리배출앱** 을 참고해주세요

2020 자원순환 실천플랫폼
우리도 함께 합니다

지구를 위한 선택
사실은 우리를 위한 실천
www.recycling-info.or.kr/act4r/



투명 페트병 별도 분리배출 안내



왜 분리해서 버려야 할까요?



국내 재활용품은
유사품목 혼합배출로
고품질 재활용품 생산이 제한적

연 2.2만톤



부족한 고품질
재활용 원료 확보를 위해
연 2.2만톤의 페페트 수입



투명 페트병 분리배출로
연 2.9만 톤에서 10만톤으로
국내 고품질 재활용원료 확보



어떻게 변경되었을까요?



플라스틱 배출함에 일괄배출



투명 페트병 전용배출함에 배출하기



투명 페트병! 이렇게 배출해 주세요



내용물은
싸~악
비우기!



라벨은
착!
제거하기



찌그르트리고
파~악
뚜껑 닫기~



물 그늘 휴식

폭염에 의한 열사병 예방 3대 기본수칙 이행가이드

☑ 폭염 특보는 기상청에서 일 최고 체감온도에 따라 폭염주의보·경보 발령

• 기상청 「날씨누리(www.weather.go.kr) 홈페이지 및 날씨알리미 앱」 첫 화면의 온도 옆 “체감(00℃)”으로 표시

* 체감온도 : 여름철 낮은 습도에서 현재 온도보다 덜 덥게 느끼고, 높은 습도에서는 더 덥게 느끼는 것을 반영한 온도
기온에 습도, 바람 등의 영향을 더해 사람이 느끼는 더위를 정량적으로 나타낸 온도

폭염 주의보 : 일 최고 체감온도 33℃ 이상인 상태가 2일 이상 지속될 것으로 예상될 때
· 급격한 체감온도 상승 또는 폭염 장기화 등으로 중대한 피해 발생이 예상될 때

폭염 경보 : 일 최고 체감온도 35℃ 이상인 상태가 2일 이상 지속될 것으로 예상될 때
· 급격한 체감온도 상승 또는 폭염 장기화 등으로 광범위한 지역에서 중대한 피해 발생이 예상될 때



☑ 물 그늘 휴식 열사병 예방을 위한 기본 수칙입니다.

물



✓ 시원하고 깨끗한 물이 제공되어야 합니다. / 규칙적으로 물을 마실 수 있도록 하여야 합니다.

그늘



✓ 근로자가 일하는 장소에서 가까운 곳에 그늘진 장소(휴식 공간)를 마련하여야 합니다.

- 그늘막이나 차양막은 직사광선을 차단할 수 있는 재질을 선택하고 시원한 바람이 통할 수 있도록 합니다.
- 소음·낙하물·차량통행 등 위험이 없는 안전한 장소에 설치합니다.
- 쉬고자 하는 근로자를 충분히 수용할 수 있어야 하고 의자나 돛자리, 음료수대 등 적절한 비품을 비치합니다.

휴식



✓ 폭염특보 발령 시 1시간 주기로 10~15분 이상 규칙적으로 휴식할 수 있어야 합니다.

- 폭염주의보 발령 시 매시간 10분, 폭염경보 발령 시 매시간 15분

✓ 근무시간을 조정하여 무더위 시간대(14~17시) 옥외작업을 피해야 합니다.

- 업무량이나 속도를 줄이거나 신체부담이 덜한 작업을 수행하도록 하는 등의 조치가 필요합니다.

✓ 근로자가 온열질환 발생 우려 등 급박한 위험으로 작업 중지 요청 시 즉시 조치해야 합니다.

▲ 휴식은 반드시 작업을 중단하고 쉬는 것만을 의미하지 않습니다.

▲ 가장 무더운 시간대에 실내에서 안전보건 교육을 하거나 경미한 작업을 함으로써 충분히 생산적 시간이 될 수 있습니다.

◆ 폭염특보 시 외부온도로 인해 실내·외 온도차가 발생하지 않거나 실내온도가 실외온도보다 높은 실내 사업장은 아래 조치를 하시기 바랍니다.

(예시) 천막창고 등 임시 시설 내 작업공간 또는 연면적이 넓은 등 작업장 특성상 전체 냉방이 곤란한 작업장소

• 실내 온도가 적정 수준으로 유지되도록 작업장 내 냉방장치*를 설치하시기 바랍니다.

* 주요 냉방장치 : 공기순환장치(환기장치), 선풍기, 냉풍기, 이동식 에어컨 등

• 냉방장치를 설치하기 곤란한 경우에는 주기적으로 창문이나 출입문을 여는 등 더운 공기가 실내에 정체되지 않도록 하고 가급적 아이스조끼·아이스팩 등 보냉장구를 지급·착용하도록 하시기 바랍니다.

• 냉방장치 설치, 환기 등의 조치에도 실내 온도가 계속 올라가는 경우 원인을 파악한 후 추가 대책을 수립*하고 실행하시기 바랍니다.

* 냉방장치 추가 설치 및 작업장 환기 방법 개선 → 불가피한 경우 업무량 조정 및 휴식 시간 부여, 긴급하지 않은 작업은 일정 계획 변경

※ 위의 조치에도 불구하고 폭염으로 인한 건강장해 예방을 위하여 추가조치가 필요하다고 판단되는 경우 옥외작업의 폭염 단계별 대응 요령을 참조하세요.

맞춤형복지팀

1

전라북도사회서비스원 긴급돌봄서비스

배은정 430-8282

- (지원대상) 긴급돌봄사유가 있는 노인 · 장애인 · 아동
 - (신청기간) 예산소진시까지
 - (지원내용) 긴급돌봄인력이 가정으로 방문하여 돌봄서비스 제공
 - (문의) 전라북도사회서비스원 전북종합재가센터(063-902-0022)
- ※ 지역별 여건등으로 서비스제공이 제한될수 있음

2

코로나 19 입원·격리자 생활지원 소득기준 적용안내

배은정 430-8282

- (시행일) / 22. 7. 11.(월)
- (적용대상) / 22. 7. 11.부터의 격리통지자(격리시작일이 7. 11일 격리자부터)
- * 이전 격리자는 소득기준 미적용
- (지원대상) 가구의 기준중위소득 100%이하에 해당하는 격리자
 - 기준중위소득을 적용한 ‘건강보험료 산정기준표’로 판정
 - 개별 가구원의 보험료 납부액(장기요양보험료를 제외한 본인부담금)을 합산하여 가구원수별 기준표상의 금액 이하이면 지원
- ☐ 2022년 기준중위소득 100% 산정보험료

(출처 : 2022년도 사회서비스사업안내)

가구원수	소득기준	건강보험료 본인부담금(장기요양보험료 제외)		
		직장가입자	지역가입자	혼 합
1인*	2,334,000	82,112	36,122	-
2인	3,260,000	114,816	103,218	115,672
3인	4,195,000	147,798	144,703	149,666
4인	5,121,000	180,075	187,618	182,739
5인	6,025,000	212,712	229,170	216,279
6인	6,907,000	244,759	269,412	249,469
7인	7,781,000	272,614	303,435	279,532
8인	8,654,000	307,505	342,082	319,763
9인	9,528,000	334,652	369,311	350,228
10인	10,401,000	370,489	408,122	398,320

3

시각장애인 재활상담 사업 홍보

배은정 430-8282

- (대 상) 전국 등록 및 미등록 시각장애인, 가족, 지인 등
- (사업기간) 2022. 1. ~ 2022. 12.
- (상담내용) 시각장애등록, 기초재활 및 직업재활, 기타 시각장애로 인하 어려움 등
- (신청방법) 전화 02-799-1000/온라인한국시각장애인연합회(www.kbuwel.or.kr)
재활상담코너

4

청소년 드림카드 지원사업 안내 홍보

배은정 430-8282

- (사 업 명) 청소년 드림카드 지원사업
- (지원대상) 진안군에 주민등록 주소를 둔 청소년
 - 중·고등학교 재학생: 청소년기본법에 따른 청소년 (만 9세 ~ 24세)
 - 학교밖청소년 : 만13세 ~ 18세(연령 자격에 따라 지원)
- (카드사용분야)

구 분	사 용 내 용	비 고
문화시설	서점, 영화관, 공연장, 사진관, 박물관	사용제한 없음
체육시설	체육사 및 체육용품점, 체육시설	
진로개발 및 취미활동	서점, 직업기술분야 학원, 예능분야(음악, 미술, 무용) 및 진로개발 학원 인터넷강의	
경제지원	이·미용실, 문구점, 안경점, 목욕탕	
교통수단	시내버스, 시외버스, 고속버스	
기타시설	음식점, 카페, 슈퍼마켓 등	사용제한 40%

5

경로당 냉·난방비 변경 지원 안내

배은정430-8282

- (변경내역)

구분(개소당)	기존	변경	비고(인상액)
합계	1,800,000	1,930,000	130,000
냉방비	200,000 (2개월, 7 ~ 8월)	230,000 (2개월, 7 ~ 8월)	30,000 (7 ~ 8월, 월1만 5천원)
난방비	1,600,000 (5개월 1~3 11~12월)	1,700,000 (5개월 1~3 11~12월)	100,000 (11~12월, 월 5만원)

※ 국비 냉·난방비 인상분: 2022. 8월 지급예정

- (대 상) 32개소 경로당
- (추진방안) 무더위휴식시간제 (Heat Break)운영 → 경로당 등에서 휴식유도
 - 무더위 시간대 (12:00 ~ 17:00) 야외자제 및 휴식유도
- (준수사항) 무더위 쉼터 이용시 코로나 19 감염 예방 수칙 준수
 - 실내마스크 착용, 시설 상시적 청소, 소독·환기 위생관리 철저등 방역관리 준수
 - 취식 가능(단, 3차 접종자로만 구성된 경우로 칸막이 또는 띄어 띄어 앉기 준수)

- (신청기간) 연중
- (지원대상) 경제적인 어려움이나 건강문제, 사회적 고립 등으로 복지서비스가 필요한 가구
- (신청방법) 면사무소방문, 전화, 복지우체통 사연신청
- (지원내용) 가정방문상담, 긴급지원, 후원금품지원, 통합사례관리 등
- (협조사항) 복지사각지대 및 위기가구 발굴

전라북도사회서비스원 긴급돌봄서비스

코로나19 또는 코로나 외의 상황으로 긴급하게 돌봄이
필요한 **노인·장애인·아동**을 돕겠습니다.



코로나19 돌봄

지원대상

- ♥ 본인·보호자의 코로나 19 확진 또는 격리로 돌봄공백이 발생한 노인·장애인·아동
- ♥ 코로나19로 인해 기존 돌봄서비스가 중단되었거나 자가격리로 긴급돌봄서비스가 필요하게 된 자

소득기준

- ♥ 없음

지원기간

- ♥ 7일 이내

지원서비스

- ♥ 재가·주거·식사 및 안부 확인 등 돌봄 서비스 제공 (대상자 자택)



코로나19 외 돌봄

지원대상

- ♥ 갑작스러운 질병·사고 등으로 돌봄이 필요하나 기존 돌봄서비스 이용이 어려운 취약계층
- ♥ 장애등급·장기요양 등급 판정 등 선정 대기 시 단기적으로 필요한 경우

소득기준

- ♥ 건강보험 납부 기준 중위소득 120% 이하

지원기간

- ♥ 일시적 위기상황시 5일 (30일 이내 100시간)

지원서비스

- ♥ 신체활동·일상생활·정서지원 등 돌봄서비스 제공 (대상자 자택)

문의

신청기관 14개 시·군·구(읍·면·동사무소)

신청문의 전라북도사회서비스원
전북종합재가센터

☎1522-0365 ⇒ 11번(전북)

전라북도사회서비스원

긴급지원돌봄지원단(돌봄인력)모집

전라북도사회서비스원은 코로나19 등의 상황으로 발생한 돌봄 공백을 최소화하기 위해 긴급돌봄지원단 돌봄인력을 상시 모집하오니 많은 분들의 관심과 신청 바랍니다.



모집대상

- ♥ 요양보호사·사회복지사·장애인활동지원사·보육교사·간병인

모집기간

- ♥ 상시 모집 (상황 종료시 까지)

주요업무

- ♥ 신체활동 및 일상생활 지원 (집안일, 식사도움, 병원동행 등)

근무장소

- ♥ 돌봄 대상자 자택

보수기준

- ♥ 시급: 10,210원 + (코로나 19 돌봄 시 위험수당 6,250원)

신청방법

- ♥ 전라북도사회서비스원 홈페이지 (<http://jeonbuk.pass.or.kr>)



신청
문의

전라북도사회서비스원 전북종합재가센터 ☎ 063-902-0022

2

결혼장려금 지원사업

유한규 430-8296

○ (대 상)

- 혼인신고 당시에 남녀 모두가 6개월 이상 관내 거주를 한자
- 다문화가정일 경우 우리 군의 동종 사업 보조를 받지 않은 당사자로 군에 주민등록이 등록된 배우자와 혼인신고 후 출입국관리법에 따라 체류지를 진안군으로 6개월 이상 등록하여 거주하고 있는 자

※ 2019. 1. 1.이후 혼인신고자 부터 적용

(단. 생애 1회 지급 원칙)

○ (제외대상) 농어업인 결혼지원사업 대상자, 전출자 및 혼인관계 종료된 자

○ (지 급 액) 1세대 500만원 3회 분할 지급

- ▶ 혼인관계사실 및 주민등록 확인 후 : 100만원
(단, 1년 이내 타 시.군 전출 시 장려금 전액 환수)
- ▶ 최초 신청일 부터 1년 경과 후 : 200만원
- ▶ 최초 신청일 부터 2년 경과 후 : 200만원

3

전입 장려금 지원사업

유한규 430-8296

○ (대 상) 타 시. 군. 구에 1년 이상 주민등록을 두고 있다가 관내로 전입한 자

○ (제외대상) 공직자 및 그 가족, 신청일 현재 관외 전출자

○ (내 용) 1차(전입 후 6개월) / 2차(전입 후 1년6개월) 경과 후 신청

○ (신청방법) 민원팀 방문신청(본인, 직계존비속, 동일세대원)

1

2022년 진안고원 마이산 고추시장 개장 운영

김인주 430-8291

- 기 간 : 2022. 8. 14. ~ 10. 29. ※ 매 4·9일 진안장날 (06:00 ~)
- 장 소 : 진안시장 임시주차장(진안읍 군상리 479-17) 에코르아파트 앞
- 1단지 : 고추시장 / 2단지 : 주차장
- 내 용 : 2022년 건고추 직거래 장터 운영
- 홍보사항
 - 가. 2022년 배부된 고추포장재 사용
 - 1) 포장재 사용 시 반드시 실명 기재
 - 2) 고추포장재 재사용 금지(구겨지고 색이 바란 포장재)로 이미지 제고
 - 3) 전용포장재 외 일반 비닐봉투 사용 금지
 - ※ 실명 미기재, 전용포장재가 아닌 경우와 외지 고추는 진안고추와
분리하여 별도 판매코너 지정·관리
 - 나. 세척·건조·정선 출하 철저 및 속박이 근절 등 홍보 협조

2

병충해 방제단 운영에 따른 신청 접수

김인주 430-8291

- 신청 접수 및 운영기간 : 6. 20. ~ 10월중(50일간)
- 대 상 : 75세 이상 고령농, 소농가
- 내 용 : 고추, 콩, 깨 발작물 방제 (3~5회)
- 방제작업 및 대행료
 - 농약 및 물은 농가 준비하며 농가주 임회하에 농약타기 살포 실시
 - 농가부담금 대행료 30원/ℓ 당
- 운영인력 방제시간 : 06:00 ~ 12:00
- 협조사항 : 방제일 2~3일전 신청 할 수 있도록 홍보 협조

3

반려동물등록 자진신고기간 운영

김인주 430-8291

- 기 간 : 2022. 7. 1. ~ 8. 31.(2개월)
- 대 상 : 2개월 이상인 개
- 신고내용 : 자진신고시 과태료 면제, 동물등록시 반려견놀이터 등 관련시설 이용
- 동물등록장소 : 진안동물병원, 유가축병원
- 동물등록지원 : 2만원/1마리(예산소진시까지)
- 신고기간 종료 후 집중단속(9월) 실시

4

2022년도 임업 경영체 등록 홍보 협조

김인주 430-8291

- 신청기간 : ~ 2022. 9. 30일 까지
- 대 상 : 임업인
 - ※ 임업직불금 종류 : 임산물 생산업(소규모, 면적), 육림업
- 유의사항 및 협조사항
 - '22. 9월말까지 경영체 등록을 하지 않으면 '23. 이후 직불금 지급대상에서 제외
 - ※ 등록문의 : [무주국유림관리소\(☎063-320-3651\)](tel:063-320-3651)
 - 임업직불금 등록신청정보 수정 : 읍면사무소에 9. 10.까지 변경등록 가능
 - 2022년 이후 임업직불금 수령을 위한 임업경영체 등록은 세계무역기구(WTO) 규정에의하여 2022.9.30.일 끝으로 종료됨으로 적극홍보 협조
 - ※ 2022. 10. 1이후 임업경영체등록자는 임업직불금 지급대상에서 제외됨

5

2023년 취약계층 가스안전장치 신청

김인주 430-8291

- 기 간 : 2022. 8월 25일까지
- 사업대상 및 내용
 - 사업대상: [고령자가구\(60세 이상\)](#), [경로당](#), [차상위계층](#) 등
 - 사업내용: [급속배관이 설치된 가구에 안전장치\(타이머콕*\) 설치\(호스시설제외\)](#)
 - * 설정시간이 도래하면 자동으로 가스중간밸브(푸즈콕)을 잠그는 안전장치

6

실외사육견 중성화 수술 지원사업 수시 접수

김인주 430-8291

- 기 간 : 2022. 5월 ~ 10월까지
- 사 업 량 : 120두(현재 73마리 접수)
- 사업대상 : 등록대상동물(개)을 반려목적으로 실외(마당)에서 기르는 소유자
- 지원단가 : 암컷40만원, 수컷20만원(보조 90%, 자부담 10%)
- 우선순위
 - 1. 기초생활수급자, 2. 차상위계층, 3. 65세이상 고령자
 - 4. 독거노인, 5. 일반신청자

7

주요 농작물 및 임산물 재해보험 가입기간 안내

정혜원 430-8293

구 분	가입기간	구 분	가입기간
가을감자	8. 22. ~ 9. 30.	마늘	(난지형)10.3.~28. (한지형)10.3.~11.25.
인삼	10. 31. ~ 11. 25.	밀	10. 10. ~ 12. 2.
양파	10. 24. ~ 11. 25.	포도.자두.매실.복숭아.오디	11. 7. ~ 12. 2.
원예시설, 시설작물, 버섯	2. 24. ~ 11. 25.		

- 제출기간 : 2022. 8. 19.(금)까지
- 제출내용 : 참석자 명단, 사진
- 주요활동 : 영농 폐기물 공동 수거 활동, 명절전 마을 대청소, 마을 환경미화 활동(꽃길 조성, 가로수 심기 등), 마을 공동공간 청소, 마을단위 문화활동, 축제 등 운영
- ※ 마을의 직불 신청인 50%이상 참석 시 활동 이행으로 인정

- 추진배경
 - 기본직불금 등록자는 직불금을 지급받기 위해서 매년 공익기능 증진 관련 교육을 이수해야 하며, 미이수 시 직불금의 10%를 감액 지급
- 교육대상 : 2022년 기본직불금을 수령하려는 농업인 · 농업법인
- 교육기간 : 2022. 9. 10.까지
- 교육방법

교육 과정		운영 방법	비고
정규 교육	온라인	• 농업교육포털 공익직불 과정 상시운영(2시간) * 경영체번호, 성명 입력 후 수강 → 이수결과 직불시스템 전송	신규자, 관외경작자 전년 준수사항 위반자, 농업법인
	대면(집합)	• 농업기술센터, 농협 등 유관기관 기존 교육과정 연계 및 지자체 자체 교육편성(1시간 내외)	
간편 교육	모바일교육	• 교육대상자의 휴대전화를 통해 접속주소(URL)를 문자나, 카카오톡으로 송부하고 농업인이 접속하여 교육영상 시청	일반농 대상
	자동전화교육	• ACS(Automatic Calling System)를 활용해 교육음원을 발신하여 전화교육 청취(5분) ☎ 1644-3656	70세(53년생) 이상 고령농 대상

- 사업대상 : '22년 농업경영체 등록 및 실제 '벼'를 재배한 농업인
- 신청기간 : 8월중(예정)
- 지원단가 : 200천원/ha
- 내 용 : 경영체 검증 및 현장 실사 후 보조금 지급

- 반품기한 : ~ 2022. 9. 30.
- 반품절차 : (농업인) 반품 대상 농약을 농협 · 판매업체에 반품
(농협 · 판매업체) 현물 보상 및 반품 농약은 해당 농약업체에 반품
(농약업체) 반품된 농약은 신속하게 회수 · 폐기
- 대상농약 : 패러쿼디클로라이드 액제, 엔도설판 유제 등 10품목
* 잠정등록 만료 농약(2022.1.1.부터 사용금지)도 함께 추진
- 보상방법 : 현물 보상(농약업체 별)

- 지원대상 : 출산 또는 출산예정 여성농업인
- 지원내용 : 출산(예정) 180일 이내 최장 70일까지 지원
- 지원단가 : 농가도우미 1일 기준단가 80,000원의 90%(72,000원) 지원
- 신청기간 : 출산(예정)일 기준으로 출산 전 30일부터 출산 후 150일까지
180일 기간 중 신청하여야 하며, 지원대상자로 선정되었을 경우
이 기간 중 도우미를 70일간 이용할 수 있음

- 지원대상 : 일정요건을 갖추고 당해년도 결혼(예정) 농업인
 - 신청년도 기준 2년 이상 관내 거주·영농하고 있는 만30세 이상 만50세 이하 농업인
 - 전업적 농업인(농업 외 업종의 사업자등록 및 종사자는 지원제외)
- 지원내용 : 결혼비용의 일부 지원(1가구 5백만원)
- 지원조건 : 결혼지원금을 받은 자는 지원 후 3년 이상 관내에서 거주하며
결혼관계를 유지하고, 영농에 종사하면서 농업인의 요건을 갖추어야 함
 - 거주 · 결혼 · 영농기간은 지원년도 기준임
- ※ 2022년 지원자는 최소 2025년까지는 지원조건을 준수해야 함

- 조사기간 : 2022. 8. 22.(월)까지
- 내 용 : 지역별로 새롭게 재배되는 작물이나 문제되는 병해충 방제용
농약이 없어 농약등록 확대 요청 지속, 농업현장에 필요한 농약을
농약직원등록사업에 우선 검토하기 위함

- 산업통상자원부 및 전라북도에서 도시가스 미공급 지역 주민들의 에너지 복지향상을 위해 LPG소형저장탱크 보급사업(마을단위)을 추진하고 있음
- 진안군 보급현황 : 부귀면 부천마을(2020년), 안천면 보한마을(2022추진중)

○ 기 간 : 2022. 9월 7일까지

□ **조사절차** : 기초지자체 → 광역지자체 → 산업통상자원부

- 기초지자체는 양식1을 작성하여 광역지자체로 제출
- 광역지자체는 양식2를 작성하여 양식1과 함께 산업통상자원부로 제출

□ **대상마을 선정절차**

- 수요조사 실시(산업부→지자체)
- 정부예산안 기준 지자체별 지원마을 수 배정(산업부)
- 후보마을에 대한 개략설계 및 타당성 검토서 송부(산업부(사업단)→지자체)
- 사업추진 후보마을 선정(지자체)
- * 기초지자체의 사업비 분담 능력 등을 종합적으로 고려
- 사업대상 마을 확정(산업부)

□ **수요조사(마을별) 작성요령**

- ① 사업대상지 : 검토대상 마을 명칭(예시:상원마을, 하원마을)
- ② 담당자 : 해당 시·군·구 담당 공무원
- ③ 마을대표 : 검토대상 마을의 이장 또는 통장
- ④ 세대수 : 전체 세대수(밀집지역 우선순위 반영)
- ⑤ 도로상태 : 도로포장 상태(예시:아스팔트, 보도블럭, 콘크리트 등)
- ⑥ 마을면적 : 검토대상 마을 전체 면적(예시:90,000㎡)
- ⑦ 저장탱크 설치 부지 : 마을회관 등 공용부지 확보 여부(시·군유지 여부)
- ⑧ 도시가스 공급 계획 : 향후 5년 이내 도시가스 공급 가능성 여부
- ⑨ 도시가스 배관과의 거리 : 인접 도시가스 배관과 마을(집단주거지) 간 거리
- ⑩ 사업추진, 탱크부지 주민동의율 : 양식3의 조사결과로 작성
- ⑪ 주관기관 검토내용 : 해당마을 지원 필요성, 수요 제출 시 고려사항 등

□ **수요 제출 시 고려사항** ※ 광역지자체별 마을 수 배분 시 활용 예정

① 탱크부지 : ① 설치 가능 토지, ② 마을 내 또는 최소거리*, ③ 소유구분**

* (군락형성 기준) 탱크로부터 반경 500m이내 또는 한방향 1km이내

** 우선순위 : 마을 유희 부지 > 국공유 부지 > 사유지

② 주민동의 : 사업추진여부와 탱크부지에 대한 주민동의 수준

③ 밀집도 : 100m 당 20세대 이상

④ 시설설치 여건 : 하천, 도로(국도, 지방도), 문화재 등

※ **협조사항**

사업 착수 후 주민반대로 사업추진에 어려움이 많으므로 탱크부지 위치 및 자부담(국도비 50%, 지방비 40%, 자부담 10%) 등 수요 조사시 마을 주민들에게 충분한 안내 필요

양식 1

농어촌 마을단위 수요조사(마을별 작성)

☐ 사업 개요

사업대상지			주관기관		
			주관기관 담당자	(연락처)	
주소			수요자 대표	(연락처)	
세대수	00세대		현황도로상태		
기존 사용 연료 현황	취사 : (예시:LPG용기, 연탄 등) 난방 : 등유(00 세대) · 심야전기(00세대) · 화목(00세대) · 연탄(00세대)				
사업대상지 면적	00,000 m ²		저장탱크 설치부지	확보 / 미확보	
도시 가스 공급 계획	(유 · 무)	도시가스 배관과의 거리	m	주민 동의를	00%
주관기관 검토 내용					

☐ 도면(위성사진 대체가능)

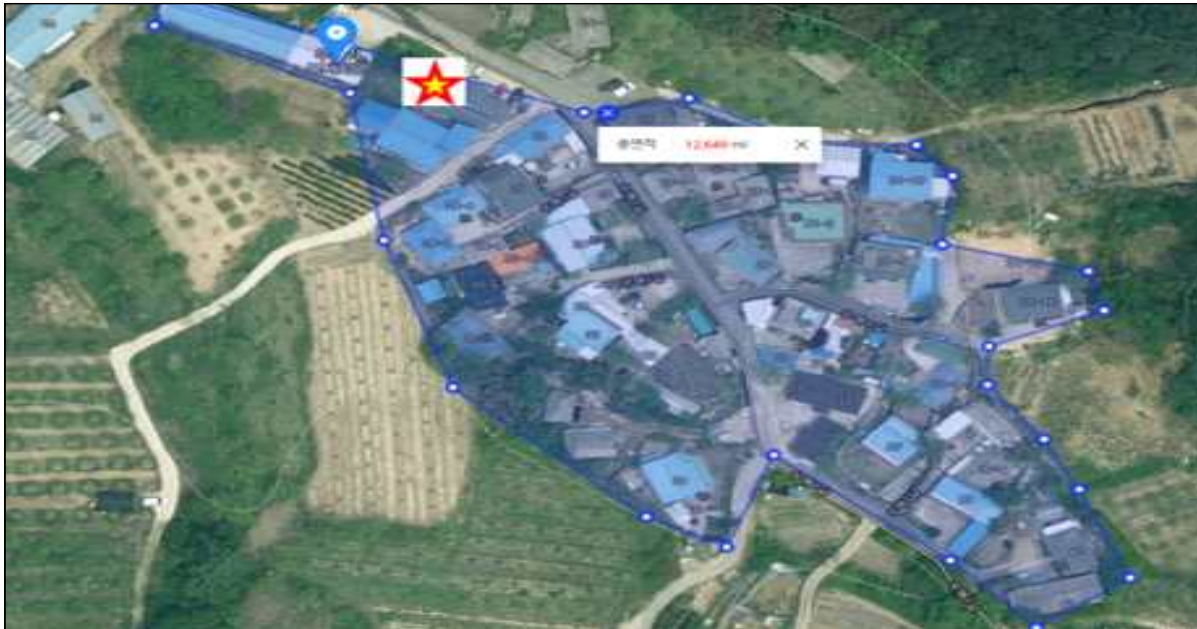

★ : 저장탱크설치 위치표시

☐ 주민동의서

- 사업명 : ○○○○사업
- 사업내용 : ○○○○○○○○
- 사업기간 : 20 년 월 일 ~ 20 년 월 일
- 사업비부담 : 국비 ○○%, 지방비 ○○%, 민간부담금(사용자) ○○%
- 저장탱크 부지위치 : ○○도 ○○군 ○○면 ○○리 산 ○○번지
- 세대수 : ○○세대

연번	주소	성명	서명

농업인상답소

1

보급종 봄감자 신청

유태주 430-8294

- 공급품종 : 수미
- 신청기간 : 8. 1. ~ 8. 31.(선착순)
- 공급가격 : 31,680원/20kg
- 공급기간 : 2022. 11. 1. ~ 11. 30.
- 신청방법 : 상답소에 직접신청 또는 마을 이장님을 통한 신청 등

2

벼농사

유태주 430-8294

- 본답관리
 - 6월 상순에 모내기한 중만생종은 출수기에 물이 많이 필요하므로 물이 마르지 않게 관리
 - 조생종 등숙기에는 벼 뿌리 산소공급을 위해 물걸러대기 실시
 - 쌀 품질과 가장 크게 관련 있는 것은 완전 물떼기 시기(낙수기)로 출수 후 30~40일경이 적기임
 - 물떼기 시기가 빨라지면 벼알이 충실하게 여물지 못하고 늦어지면 깨진 쌀이 많이 발생함
- 벼 생육단계별 물 관리 요령

생육기간	물 대는 요령	물깊이(cm)	예상일정	효 과
출수기	보통으로 댈 것	3~4	7월하순 ~8월중순	꽃가루반이 촉진
등숙기	물 걸러대기 (3일 관수 2일 배수)	2~3	8월중순 ~9월상순	여름 촉진, 뿌리기능 유지, 유해물질 제거
낙수기	완전물떼기 (이삭패기 후 30~35일 전.후)	0	9월상순 ~10월상순	품질 양호, 농작업 편리

- 병해충 관리
 - 이삭도열병, 흰잎마름병, 깨씨무늬병, 먹노린재, 벼멸구, 흰등멸구, 흑명나방이 발생하는 시기이며,
 - 최근 백운지역에는 벼애나방의 피해가 발생하고 있음

	
벼애나방 피해 포장1	벼애나방 피해 포장2

3

콩 포장관리

유태주 430-8294

○ 재배관리

- 콩 종실 비대기에 습해를 받으면 수량이 크게 감소하므로 배수구를 정비하고, 잎을 따주어 바람이 잘 통하고, 햇볕을 충분히 받게 함
- 콩의 꽃이 탈락 및 생육이 부진하면 조기회복을 위해 엽면시비(요소 100~200g/물20리터) 2~3회 살포하고 가뭄으로 인한 품질저하가 되지 않도록 포장에 충분한 관수 실시

○ 병해충 관리

- 톱다리개미허리노린재, 가로줄노린재, 알락수염노린재, 썩덩나무노린재 등 주요 노린재류는 콩의 생육단계를 보아 8월 중·하순경에 방제 필요 (노린재류는 오전 또는 해 질 무렵에 방제하는 것이 효과적이며 약효 지속기간은 약 10일임)

4

참깨 재배 관리

유태주 430-8294

○ 재배관리

- 5월 파종 참깨는 줄기 아래 꼬투리가 2~3개 갈라질 때 수확을 실시하고
- 6월 파종 참깨는 꼬투리가 20~25개 생성시 순지르기를 실시 함

○ 병해충 관리 : 역병과 잎마름병 위주 중점 방제

5

고추 재배 관리

유태주 430-8294

- 고온기 피해 : 고온기 호흡량 증가, 광합성 감소로 식물체가 연약하게 성장하고 생장점이 위축되어 낙화 및 기형과 발생이 증가 함
- 토양관리 : 가뭄시 스프링클러나 점적시설을 설치하여 충분히 관수하고 염화칼슘 0.5%액 엽면시비로 석회결핍 예방
- 3차 웃거름 주기
 - 시 기 : 2차 시비 후 25 ~ 30일 경
 - 고추 웃거름 시기별 주는 양 (10a당/kg) : 아래 ①, ② 방법 중 선택

구 분	① 단비로 줄 때		② NK(엔케이)로 줄 때	비 고
	요소	염화가리 (황산가리)	NK(28-0-16)	
1 차	6.5	3(4.5)	11 ~ 12	작황에 따라 주는 양을 가감하고 시기도 조절하는 것이 좋음
2 차	6.5	4(5.5)	11 ~ 12	
3 차	6.5	3(4.5)	11 ~ 12	

- 병해충 관리 : 바이러스 매개충이 진딧물, 총채벌레 등 방제 철저

6

사과 포장 관리

유태주 430-8294

- 재배관리
 - 추석 출하를 위한 홍로 사과 잎따기 실시
- 병해충 관리
 - 탄저병에 약한 ‘홍로’, ‘홍옥’ 등 조중생종 품종은 병 발생에 특히 주의
 - 탄저병이 발생하면 병든 과실은 따내어 땅에 묻거나 소각하여 2차 전염을 차단해야 함

7

가축 및 환경관리

유태주 430-8294

- 철저한 차단방역과 축사를 위생적으로 관리하며 정기적으로 소독을 실시하고 울타리, 그물망 설치 등으로 야생동물이 접근하지 못하도록 함
- 환경관리
 - 축사내 지속적 환기 관리와 차광막 활용 그늘 제공 및 바닥 습하지 않게 관리
 - 축사주변 물웅덩이 제거로 파리나 모기 등 해충을 구제하며, 우천시 축사내로 물이 들어가지 않게 벼키와 배수로 정비
- 사양관리
 - 시원한 물을 충분한 급수할 수 있는 환경을 제공하고, 청결한 급수조를 유지, 접근성이 용이하도록 조치
 - 사료는 소량씩 자주 급여하고, 기타민과 광물질 첨가하여 공급

- 공급기간 : ~12/31까지(오전중)
- 장 소 : 면 농업인상담소 / 농협 주유소 뒤편 농기계임대 사업장
- 내 용 : 농협 면세유 관리대장에 등록된 트랙터, 콤바인, 경운기, SS분무기, 이앙기, 관리기 등에 교환용 엔진오일 공급
- 순 서 : 면 상담소 농기계보유현황 확인 → 임대창고 폐오일 반납
→ 임대창고 엔진오일 수령

※ 원칙적으로 폐오일은 가져오셔야 엔진오일이 공급됩니다.

- 주요 공급요일

요일	화	수	목	비 고
리	백암/동창리	평장/노촌/운교리	덕현/남계/반송/신암리	

※ 원칙적으로 공급 요일을 지키셔야 원활하게 공급됩니다.

- 임 대 료 : 퇴비살포기(대) 15,000원, 퇴비살포기(소) 10,000원,
콩 정선기 1,000/40kg(1포)
- 장 소 : 면 농업인상담소 / 농협 주유소 뒤편 농기계임대 사업장
- 내 용 : 사전예약 확인후 임대계약서 작성, 임대료 지급후 임대
- 순 서 : 면 상담소 사전예약 확인후 임대계약서 작성 → 임대료 지급
(계좌이체) → 임대창고 농기계 임대 및 반납

※ 원칙적으로 임대료를 선지급해야 임대됩니다.

주민과 함께하는 보건지소

1

100세 건강 체조교실 운영

소미혜 430-8842

일 정	마을명	시 간	장소	외부전문 강사	내 용
매주 월	신전	12:20 ~ 13:00	마을 회관	윤민영	- 신바람 건강체조 - 근력강화운동 - 치매예방체조
	주천	13:10 ~ 13:50			
	상백	14:00 ~ 14:40			
	원노	14:50 ~ 15:30			
매주 금	원반	13:00 ~ 13:40			
	석전	13:50 ~ 14:30			
	두원	14:40 ~ 15:20			

2

금연클리닉 운영

소미혜 430-8842

- 기 간 : 2022년 1월 ~ 12월(연중)
- 대 상 : 금연을 희망하시는 분 누구나(금연 결심자)
- 장 소 : 백운보건지소 사무실 및 마을회관 등
- 운 영 자 : 보건사업 담당자
- 내 용
 - 금연클리닉 등록 및 1:1 금연상담 및 교육
 - 일산화탄소 측정 후 개인에 맞는 금연보조제 제공
(니코틴패치, 아로마 파이프, 구강청정제, 비타민 씨 등)
 - 금연성공자 연말 시상

□ 개 요

- 진드기 매개 감염병: 쯔쯔가무시증, 중증열성혈소판감소증후군(SFTS) 등
- 감염경로 : 병원체를 보유한 진드기에 물려 감염
- 주요매개종



쯔쯔가무시증을 매개하는 활순털진드기



SFTS를 매개하는 작은소피참진드기

□ 예방수칙

- 작업 및 야외활동 전
 - 작업복과 일상복은 구분하여 입기
 - 작업 시에는 소매를 단단히 여미고 바지는 양말 안으로 집어넣기
 - 진드기 기피제 사용하기
- 작업 및 야외(진드기가 많이 서식하는 풀밭 등)활동 시
 - 풀밭 위에 옷을 벗어두거나 눕지 않기
 - 돛자리를 펴서 앉고, 사용한 돛자리는 세척하여 햇볕에 말리기
 - 풀밭에서 용변 보지 않기
 - 등산로를 벗어난 산길 다니지 않기
 - 진드기가 붙어 있을 수 있는 야생동물과 접촉하지 않기
- 작업 및 야외활동 후
 - 옷을 털고, 반드시 세탁하기
 - 즉시 목욕하고, 옷 갈아입기
 - 머리카락, 귀 주변, 팔 아래, 허리, 무릎 뒤, 다리 사이 등에 진드기가 붙어 있지 않은지 꼼꼼히 확인하기
 - 진드기에 물린 것이 확인되면 지체없이 의료기관 방문
 - 2주 이내에 고열, 오심, 구토, 설사 등의 증상 있을 경우 의료기관 방문

야외활동 및 농작업 시 진드기에 물리지 않도록 예방수칙을 지켜주시기 바랍니다.

진드기를 이기는 최선의 방법은 물리지 않는 것입니다

예방 1 옷 제대로 입고



예방 2 기피제 뿌리고

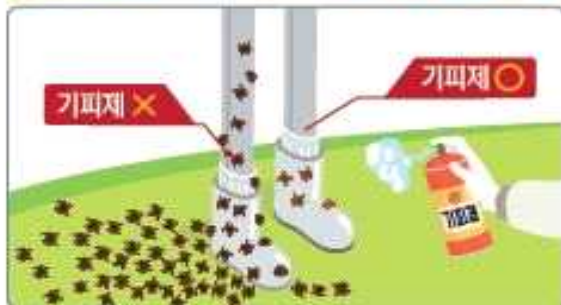

예방 3 풀숲 피하고



예방 4 씻고, 빨래하고



○ ‘지역사회건강조사’ 란?

- 보건복지부 질병관리본부와 시·도 및 시·군·구가 협력하여
지역보건의료계획 수립 및 시행에 필요한 시·군·구 단위 건강통계
생산을 목적으로 매년 255개 지역을 대상으로 실시하는 조사

○ 조사대상

- 조사대상자는 통계적 방법을 이용하여 지역의 대표성 있는 가구를 선정 후, 해당 가구의 19세 이상 성인을 조사
- 지역별 만 19세 이상 성인 평균 900명 조사

○ 조사시기

- 사전조사(조사 수행 전 표본지점 적절성 확인조사)
: 2022년 7월 25일 ~ 2022년 7월 31일
- 본 조사 : 2022년 8월 16일 ~ 2022년 10월 31일

○ 조사내용

- 지역주민의 흡연, 신체활동 등 건강행태 및 의료이용
(가구조사, 개인조사, 코로나19 관련 조사문항 등)

○ 조사방법

- 훈련된 조사원이 표본가구를 직접 방문하여 1:1 면접조사
* 조사 완료 후 감사의 마음으로 조사대상자에게 소정의 답례품 지급

○ 협조사항

- 지역사회건강조사를 수행하는 조사원은 관할 지역 보건소장 직인이 찍힌
조사원증을 패용하고 있으며, 사진과 같은 복장으로 조사대상 가구를
방문하오니, 건강한 지역사회를 만들기 위해 조사에 적극 협조해
주시기 바랍니다.



보건소 방문보건팀 ☎ 430-8527

- (접종확대) 기존 60세 이상자, 면역저하자에게 실시하고 있는 4차접종을 50대 연령층과 18세 이상 기저질환자까지 접종 확대
또한 기존 접종 대상인 요양·정신시설뿐 아니라, 감염 취약시설인 장애인, 노숙자 시설까지 접종범위를 넓혀 보건소에서 방문접종 예정
- (접종대상) 18~49세 기저질환자 및 면역저하자(1973.1.1 ~ 2004.12.31. 출생자)
50대 연령층(1963.1.1 ~ 1972.12.31 출생자)
감염취약시설 입소·종사자
*감염취약시설: 2022년 사회복지시설 관리안내 지침 상 장애인 및 노숙인 생활시설
진안군은 장애인 거주시설(흰마실, 은혜의 집) 2곳 해당
- (접종일정) 7.18(월)부터 당일접종 및 사전예약 시작
8.1(월)부터 예약접종 시작
- (예약방법) 온라인예약, 위탁의료기관 및 보건소 전화예약 (430-8536, 8682)
*상황에 따라 보건지소 및 읍·면사무소 예약 협조요청
- (접종방법) 감염취약시설은 보건소 방문접종예정(8.1~)
위탁의료기관 8개소 접종(요일제 운영)
*요일제운영: △구세의원(월·화·목·금·토) △김홍기가정의원(화·목)
△마령가정의원(5일상시) △마이외과의원(5일상시)
△송외과의원(월·화·금) △우리가정의원(화·목·토)
△의료원(화·수·금) △진안의원(화·수·목)
*모더나 접종기관 (1개소): 진안군의료원 (화·수·금)
- (접종간격) 3차접종 후 4개월(120일) 경과시점부터 접종 가능
- (접종백신) mRNA백신(화이자, 모더나) 및 노바백스 중 희망하는 백신 선택·접종

■ 기저질환자 대상질환 기준

4차접종 기저질환자 대상질환

- 만성폐질환: 천식, 간질성폐질환, 폐색전증, 폐고혈압, 기관지확장증, 만성폐쇄성폐질환
- 심장질환: 심부전, 관상동맥질환, 심근병증, 허혈성심질환, 심장판막질환, 선천성심장병
- 만성간질환: 간경변, 비알코올성 지방간, 알코올성 간질환, 자가면역성 간염
- 만성신경계질환: 치매, 파킨슨병, 중증근무력증, 근육병, 다발성경화증, 뇌성마비 및 기타 마비성증후군, 간질
- 자가면역질환: 전신성홍반성 루푸스, 류마티스 관절염, 크론병, 궤양성 대장염
- 뇌혈관질환
- 만성신장질환
- 암
- 낭포성섬유증
- 당뇨병
- 인체 면역결핍 바이러스(HIV)감염
- 비만(BMI \geq 30kg/m²)
- 활동성 결핵

▪ 이 외, 상기 기준에 해당하지 않더라도 이에 준하는 기저질환자 및 면역저하자로서 4차접종이 필요하다고 판단되는 경우에는 의사소견에 따라 접종 가능.

■ 면역저하자 대상질환 기준

4차접종 면역저하자 대상질환

- 종양 또는 혈액암으로 항암치료를 받고 있는 경우
- 장기이식 수술을 받고 면역억제제를 복용 중인 경우
- 조혈모세포 이식 후 2년 이내인 환자 또는 이식 후 2년 이상 경과한 경우라도 면역억제제 치료를 받은 경우
- 일차(선천) 면역결핍증(항체결핍, DiGeorge syndrome, Wiskott-Aldrich syndrome 등)
- 고용량의 코르티코스테로이드 또는 면역을 억제할 수 있는 약물로 치료받고 있는 경우

▪ 이 외, 상기 기준에 해당하지 않더라도 이에 준하는 기저질환자 및 면역저하자로서 4차접종이 필요하다고 판단되는 경우에는 의사소견에 따라 접종 가능.

