

<div>“백운인! 진안의 희망!”</div>	<div>이장 회의자료</div>	<div>발행인 : 백운면장 발행처 : 백운면</div>
<div>1. 면 산하 이장은 반드시 읽고 실천하여야 한다. 2. 회보는 행정업무의 효율적 운영에 관한 규정에 의한 일반문서이다. 3. 회보는 내용에 따라 1년 이상 보관한다.</div>		
<div><div>□ 총무팀 ----- 2</div><div>① 2022. 9. 5.일자 인사발령에 따른 직원 배치 ② 제25회 백운면민의 날 및 제40회 면민체육대회 개최 홍보 ③ 제60회 진안군민의 날 체육대회 개최 홍보 ④ 2022년 진안홍삼축제 홍보 ⑤ 진안군 대학생 생활안정비 지원대상자 선발 홍보 ⑥ 야생동물 기피제 보급사업 신청 안내 ⑦ 하반기 야생동물 피해방지단 운영 ⑧ 2022년 3분기 영농폐자재 무상 집중수거기간 운영 ⑨ 종이팩↔화장지 교환사업 홍보 ⑩ 2022년 진안군 야외결혼식 지원사업 홍보 ⑪ 불법 주·정차 단속 및 사전알림 서비스 신청 안내 ⑫ 동향파악협조 ⑬ 쓰레기 적정 배출방법 홍보</div><div><div>□ 맞춤형복지팀 ----- 11</div><div>① 전라북도 사회서비스원 긴급돌봄서비스 ② 코로나 19 입원·격리자 생활지원 소득기준 적용안내 ③ 2022년 진안군민 수어교육 신청 홍보 ④ 청년 마음건강 지원사업 이용 홍보 ⑤ 청소년드림카드 가맹점 미등록 사용처 청구 안내 ⑥ 복지 사각지대 발굴 협조</div></div></div>	<div><div>□ 산업팀 -----15</div><div>① 에너지바우처 신청·접수 ② 기본형 공익직불제 대명교육(의무) ③ 2022년도 임업 직불금 추가 신청 및 임업 경영체 등록 홍보 협조 ④ 임업직불제 집합교육(대면) ⑤ 친환경 쌀 재배 지원사업 신청 ⑥ 병충해 방제단 운영에 따른 신청 접수 ⑦ 2022년 진안고원 마이산 고추시장 개장 운영 ⑧ 실외사육견 중성화 수술 지원사업 수시 접수 ⑨ 주요 농작물 및 임산물 재해보험 가입기간 안내 ⑩ 농업인 보유 고독성 농약 반품·보상 ⑪ 농업인 결혼 지원사업 신청 ⑫ 농기계용 면세유 가격안정지원사업 신청</div><div><div>□ 농업인상담소 ----- 19</div><div>① 벼농사 ② 고추 재배 관리 ③ 가을 배추, 무 관리 ④ 마늘, 양파 관리 ⑤ 사과 포장 관리 ⑥ 가축 및 환경관리 ⑦ 2022년 농기계 폐오일 교환 ⑧ 2022년 농기계 임대 홍보</div></div></div>	<div><div>□ 보건지소 ----- 23</div><div>① 100세 건강 체조교실 운영 ② 폐렴구균 예방접종 안내 ③ 진드기 매개 감염병 주의 ④ 2022년 지역사회건강조사 실시 안내 ⑤ 2022년 국가암검진 및 건강검진 안내</div></div>

총무팀

1

2022. 9. 5.일자 인사발령에 따른 직원 배치

강정현 430-8284

직 원		배치사항	비고
직 급	성 명		
시설6급	강필성	산업팀	인사발령 (재무과 ⇨ 백운면)
행정7급	황은정	총무팀	인사발령 (건설교통과 ⇨ 백운면)
행정9급	김정연	총무팀	인사발령 (주천면 ⇨ 백운면)
농업9급	최정안	민원팀	신규임용 (백운면)
공무직	송정왕	총무팀	인사발령 (진안읍 ⇨ 백운면)

2

제25회 백운면민의 날 및 제40회 면민체육대회 개최 홍보

황은정 430-8284

- (일 시) 2022. 10. 3.(월) 11:00 ※ 기념식 : 11:30
- (장 소) 백운중학교 운동장 특설무대
- (주최/주관) 백운면체육회 / 백운면
- (행사계획)

구 분	시 간 계 획		행 사 내 용				
1부	11:00 ~ 11:30	10'	성	수	합	수	식
			난	타		공	연
	11:30 ~ 12:10	40'	기		념		식
	12:10 ~ 13:30	80'	축	하	행		사
2부	13:30 ~ 14:30	60'	중	식	시	간	
			(리	별	본	부	식당운영)
3부	14:30 ~ 18:30	240'	체	육	마	당	
3부	18:30 ~ 21:00	150'	화	합	마	당	
	21:00 ~		폐				회

- (일 시) 2022. 10. 12.(수) 8:50 ~ 16:10 / ※ 기념식 9:00
- (장 소) 진안공설운동장
- (대 상) 진안군민
- (협조사항) 체육대회 종목별 선수선발 협조 및 행사 홍보 요청

	세부 종목
장년부	고리걸기(남.여), 투호(남.여), 게이트볼(남.여)
남자부	줄다리기, 배구, 족구
여자부	줄다리기, 단체줄넘기
혼성부	윷놀이, 콩주머니넣기, 제기차기
시범종목	3인4각

- (기 간) 2022. 10. 7.(목) ~ 10. 10.(월)
- (장 소) 마이산북부 일원 (주소 : 전북 진안군 마이산로 160)
- (주관/주최) 진안군 / 진안홍삼축제추진위원회
- (협조사항) 지속적인 마을방송을 통한 축제 홍보 협조 요망

- (접수기간) 2022. 9. 1.(목) ~ 9. 23.(금)까지
- (지원대상) 진안군 대학생
- (지원내용) 학년당 1회 최고 1백만원 이내의 생활안정비 지원
- (자격기준)
 - 관내 중·고등학교를 모두 졸업하고 공고일 현재 진안군에 1년 이상 계속하여 주민등록이 되어 있는 자
 - 2년제 이상 대학에 재학중이고 직전학기 평점평균 C학점(70점) 이상인 자
- (지급제외)
 - 방송대학, 통신대학, 방송통신대학 및 사이버대학에 재학중인 자
 - 직업전문학교, 학점은행제 등에 재학중인 자
 - 정규 학제 기간을 초과하여 재학중인 자
- (접수방법) 읍·면행정복지센터 방문접수

6

야생동물 기피제 보급사업 신청 안내

강정현 430-8297

- (기 한) 소진 시까지 상시배부
- (품 목 명) 야피경, 투네이처, 싸이렌
- (개 수) 야피경 154, 투네이처 139, 싸이렌 86
- (협조사항) 배부대장 작성 후 수령 가능(토지 주소, 재배품목 등)

7

하반기 야생동물 피해방지단 운영

강정현 430-8297

- (운영기간) 2022. 8. 5. ~ 11. 30.
- (대상지역) 백운면 일원
- (포획인원) 4명
- (포획대상) 멧돼지, 고라니, 까치, 꿩 등 유해조수
- (포획도구) 총기류(엽총, 공기총)
- (내 용) 유해야생동물 출몰 및 피해신고 접수 시 현장출동 포획실시

8

2022년 3분기 영농폐자재 무상 집중수거기간 운영

강정현 430-8297

- (운영기간) 2022. 9. 5. ~ 9. 30.
- (수거항목) 폐차광막, 폐부직포, 반사필름, 곤포사일리지, 종표포트 등
- (협조사항) 면사무소 방문 후 배출

9

종이팩↔화장지 교환사업 홍보

강정현 430-8297

- (운영기간) 연중
- (장 소) 읍·면사무소
- (이용방법) 종이팩 수집 → 읍·면사무소 → 화장지 교환
- (배출방법) 종이팩은 내용물을 비우고 물로 헹군 후 펼쳐서 건조
- (교환기준) 종이팩 수집량에 따라 화장지 교환

구 분	용량(ml)	수집량(매)	화장지교환
종이팩 (우유·쥬스·두유)	200, 500	20	친환경화장지 1개
	1000	10	친환경화장지 1개

10

2022년 진안군 야외결혼식 지원사업 홍보

김정영 430-8298

- (기 간) 2022. 3. ~ 11.
- (장 소) 진안군 관광지 야외 (추천 : 산약초타운, 명인명품관앞뜰 등)
- (지원금액) 최대 2,500천원 / 1회
- (문의/신청) 관광과 관광정책팀(430-2503)

- (대 상) 거주지와 상관없이 우리 군 관내에 운행하는 차량 중 문자 알림 서비스 제공을 원하는 차량등록 소유자
- (신청방법) 진안군 홈페이지 > 분야별 정보 > 주정차단속 알림 > 동의 신청
- (유의사항)
 - 등록차량 1대당 1개의 전화번호만 신청 가능(중복신청 불가)
 - 동일 차량에 대해 1일 1회 서비스 제공
 - 서비스 대상 지역은 관내에 한함(관외 지역은 해당 지자체 신청 요망)

※ 신청방법 붙임 참조

- 마을 및 여론 동향 수시 알림 협조
 - 주민 여론 동향(전반적인 분위기 및 특이사항 동향)
 - 마을 단위 각종 사건·사고, 주요 애·경사 및 일정 등
 - 각종 단체(산악회, 친목회, 기타 선진지 견학 등) 행사 통보

- 협조 사항 : 동향 발생 즉시 전화 또는 인편 연락 요망

※ 백운 동향을 외부에서 먼저 문의하는 경우가 발생하지 않도록 협조 요청

생활쓰레기	쓰레기종량제봉투에 담아 수거일에 클린하우스 배출	음식물기	물기 제거 후 음식물만 수거통 담아 지정장소에 배출
재활용품	분리수거함에 종류별 적정 배출 *투명 페트병 별도배출	대형 폐기물	행정복지센터 총무팀에 수수료 납부 확인 후 지정장소 배출
폐가전제품	한국전자산업환경협회 무상방문수거 (☎ 1599-0903)	영농 폐비닐	영농폐비닐 집하장에 배출(평일 9시-17시)
종이팩	수집 후 행정복지센터 방문하여 수집량에 따라 친환경화장지 교환	폐건전지	클린하우스 분리수거함이나 행정복지센터 폐건전지 수거함에 배출

불법 주정차 사전알림 서비스 신청 안내

- 신청대상 : 거주지와 상관없이 우리 군 관내에 운행하는 차량 중 문자알림 서비스 제공을 원하는 차량등록 소유자
- 유의사항
 - ☞ 등록차량 1대당 1개의 전화번호만 신청 가능(중복 신청불가)
 - ☞ 동일차량에 대해 1일 1회 서비스 제공
 - ☞ 서비스 대상지역은 관내에 한함(관외지역은 해당 지자체 신청요망)
- 신청방법 : 온라인(진안군 홈페이지) 또는 주소지별 읍면사무소 방문 신청(총무팀)
- 온라인 신청안내

① 진안군청 홈페이지 접속(<http://www.jinango.kr>)

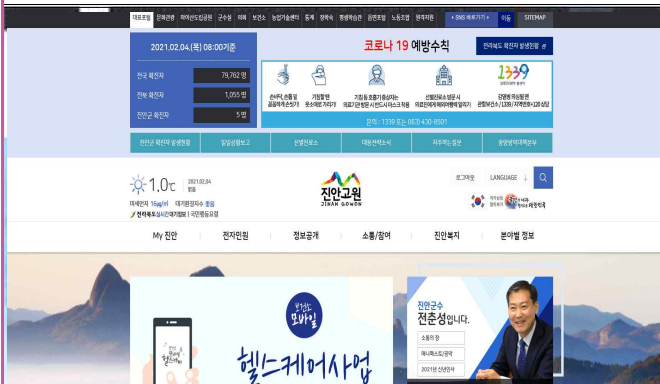

② 화면 상단 분야별 정보 “차량/교통 (주정차단속 알림 서비스)” 클릭

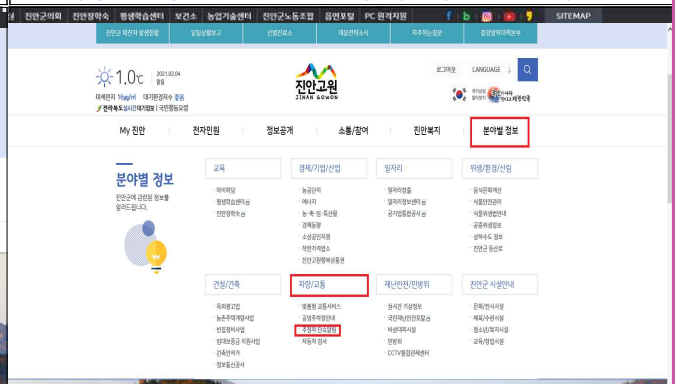

③ 화면 상단 “동의신청” 클릭 후 입력

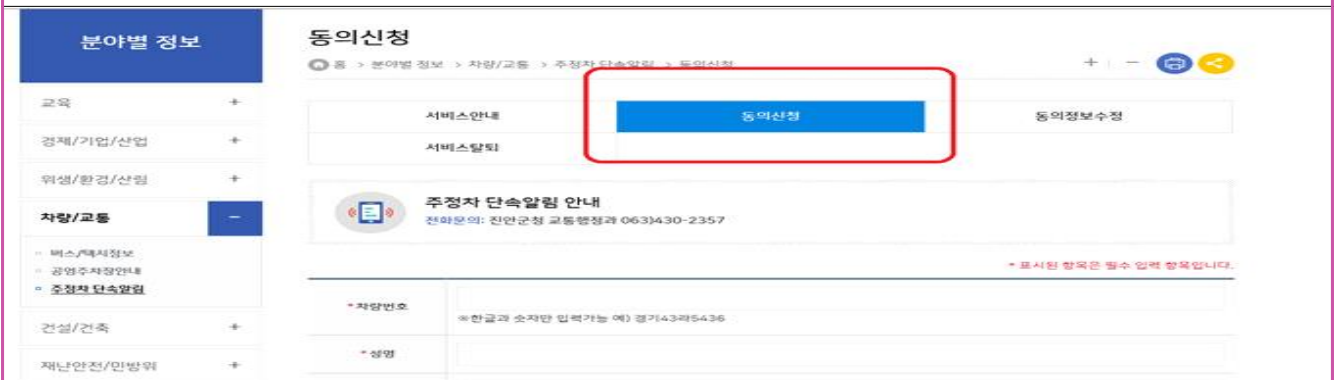

진안군 건설교통과(교통행정팀) ☎ 430-2354

“영농폐기물” 적정 처리방법 안내

「농업농촌 공익기능 증진 직접직불제도 운영에 관한 법률」에 따라 기본 직불금 수령을 위하여 지급대상 농지 및 그 주변 폐기물을 적정하게 관리하여야 하며, 적정하게 관리가 되지 않을 경우 기본 직불금의 5%가 감액될 수 있습니다. 아래의 내용에 따라 영농폐기물을 적정하게 배출 및 처리하여 주시기 바랍니다.

□ 폐기물 종류별 처리방법

○ **페비닐(검·흰), 농약빈병** : 백운면 영농페비닐 공동집하장 배출

- 종류별·재질별로 분류하여 이물질 제거 후 백운면 공동집하장에 배출
- ※ 페비닐을 제외한 점적호스, 축사비닐은 비대상으로 일반폐기물 배출

○ **폐차광막, 폐부직포, 반사필름, 종묘포트** : 진안군 매립장 배출

- 면사무소 방문하여 담당자 확인(대장 작성) 후 매립장 직접운반
- 나뭇가지 등 이물질 섞이지 않도록 최대한 부피를 줄인 후 배출
- 연 4회 무상집중수거기간 운영으로 수거기간 내 무상으로 매립장 반입 가능

- (1차) 2022. 3. 21. ~ 4. 29. (2차) 2022. 6. 2. ~ 6. 30.
- (3차) 2022. 9. 1. ~ 9. 30. (4차) 2022. 11. 1. ~ 11. 30.

※ 수거기간 외 배출 할 경우 읍·면사무소에서 수수료 납부 후 매립장으로 배출
(대형폐기물 수수료 15,000원/톤)

○ **영농부산물** : 고춧대, 찢대, 콩대, 잔가지 등

- 영농부산물을 파쇄하여 푼거름 등 퇴비로 사용
- 다른 폐기물(노끈 등)을 제거하여 화목보일러, 아궁이 등 실내 연료로 사용 가능
- 영농부산물만 종량제 봉투에 담아 클린하우스에 배출

※ 영농부산물을 노지에서 소각하는 경우 관련법령에 따라 100만원 이하의 과태료 부과

[백운면영농페비닐 공동집하장 : 백운면 임진로 1380-9]

[진안군농촌폐기물 종합처리장 : 진안군 진안읍 진장로 306-25]



- 백운면사무소 문의처 -
○ 환경담당 : 063)430-8297

재활용품 분리배출 안내

반드시 분리하여 재활용품 수거함에 넣어주세요

페트병(음료·생수)



내용물 비우기



라벨 제거하기



짜그러트리기



투명과 유색을 분리해
지정된 배출함에 넣기

골판지 박스

택배 손상 스티커,
테이프 제거



- 테이프 등 종이류와 다른 재질 제거해주세요
- 이물질이 혼합되지 않도록 접어서 배출해주세요

신문·책지류



스프링을 떼어서
따로 배출

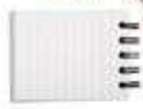

- 스프링 등 종이류와 다른 재질은 제거후
배출해주세요

종이팩



- 종이팩은 일반 종이류와 구분하여
종이팩 전용 수거함에 따로 배출해 주세요
[수거함이 없는 경우 묶어 종이류로 배출]

플라스틱류

꼭 이물질·물기 제거 후 재활용품으로 배출



- 재질별로 분리하여 배출
- 음료 용기>은박지 제거
 - 물티슈>캡 분리

기타



부착물을 제거한후 분리배출
[부착물>종량제봉투, 본체>재활용품]

폐가전제품(대형/소형) 분리배출 방법(무상수거)

대상품목	대형 냉장고, 세탁기, 에어컨, TV, 자동판매기, 런닝머신, 복사기, 전기정수기, 공기청정기, 전자레인지, 식기세척기, 냉온정수기, 제습기 등	소형 전기밥솥, 청소기, 가습기, 노트북, 헤어드라이기, 선풍기, 다리미, 녹줄(믹서)기, 휴대폰(배터리 포함), 비데 등
배출방법	<p>사전 예약방법 (배출자 개별신청)</p> <p>1. 콜센터 전화: 1599-0903 [평일 08:00~18:00] 2. 인터넷홈페이지: www.15990903.or.kr</p> <p>세트 품목: PC세트(본체+모니터), 오디오세트 / 소형가전은 5개 이상이 되어야 수거신청 가능</p>	

대형 폐기물

전기장판 / 옥매트 / 조명기기 / 악기 / 전기안마의자 / 가구(장롱, 침대, 매트리스 등)
대형 폐기물로 지자체 개인별 신청(문의는 해당 구 군청 청소관련부서)
 *별도 처리수수료 부담

종량제 봉투에 버려주세요

1. 씻어도 이물질이 제거되지 않는 용기류

치킨상자 속 기름종이

이물질이 많이 묻어있고, 다른 재질과 혼합되어 재활용이 어려움



미세척 컵밥, 컵라면 용기류 등

- 다른 재질과 혼합되어 재활용이 어려움
- 미세척된 컵라면 용기는 음식물이 제거되지 않아 재활용이 어려움



음식물이 제거되지 않은 마요네즈·케첩통·기름통

제대로 씻고 말릴 경우 재활용 가능



2. 오해하기 쉬운 분리배출 대상이 아닌 품목

과일망, 과일포장재

재활용이 어려움



아이스팩

고흡성수지 아이스팩은 재활용이 어려워 종량제 봉투로 배출
[전용수거함이 있는 경우 분리 배출]



CD/DVD, 고무장갑, 솔리퍼

다른 재질과 혼합되어 재활용이 어려움



깨진병, 판유리, 조명기구용 유리류

깨진병, 판유리는 재활용이 어려움
▷신문지에 싸서 버림



보온보냉팩

재활용이 어려움



노끈

노끈마다 재질이 다양해 구분이 어려우므로 재활용이 어려움



도자기류, 사기그릇

재활용이 어려움 ▷불연성쓰레기로 배출



문구류(볼펜, 사프, 칫솔 등)

다른 재질과 혼합되어 재활용이 어려움



기저귀, 화장지

재활용이 어려움



3. 폐비닐 내용물을 비우고 홀로 형구는 등 이물질들을 제거하고 분리배출 해주세요

음식물이 묻은 비닐

형구지 못할 경우 종량제 봉투로 배출



스티커 등이 붙은 비닐

이물질을 제거하지 못하는 경우 종량제 봉투로 배출



재활용 불가품

식탁보, 은박비닐, 이불커버 등은 종량제봉투로 배출



자세한 내용은 **내손안의 분리배출앱** 을 참고해주세요

2020 자원순환 실천플랫폼
우리도 함께 합니다

지구를 위한 선택
사실은 우리를 위한 실천
www.recycling-info.or.kr/act4r/



투명 페트병 별도 분리배출 안내



왜 분리해서 버려야 할까요?



국내 재활용품은
유사품목 혼합배출로
고품질 재활용품 생산이 제한적

연 2.2만톤



부족한 고품질
재활용 원료 확보를 위해
연 2.2만톤의 페페트 수입



투명 페트병 분리배출로
연 2.9만 톤에서 10만톤으로
국내 고품질 재활용원료 확보



어떻게 변경되었을까요?



투명 페트병! 이렇게 배출해 주세요



내용물은
싸~악
비우기!



라벨은
착!
제거하기



찌그러트리고
파~악
뚜껑 닫기~



환경부



한국환경공단



한국순환자원유통지원센터

맞춤형복지팀

1

전라북도사회서비스원 긴급돌봄서비스

배은정 430-8282

- (지원대상) 긴급돌봄사유가 있는 노인 · 장애인 · 아동
 - (신청기간) 예산소진시까지
 - (지원내용) 긴급돌봄인력이 가정으로 방문하여 돌봄서비스 제공
 - (문의) 전라북도사회서비스원 전북종합재가센터(063-902-0022)
- ※ 지역별 여건등으로 서비스제공이 제한될수 있음

2

코로나 19 입원·격리자 생활지원 소득기준 적용안내 배은정 430-8282

- (시행일) / 22. 7. 11.(월)
- (적용대상) / 22. 7. 11.부터의 격리통지자(격리시작일이 7. 11일 격리자부터)
- * 이전 격리자는 소득기준 미적용
- (지원대상) 가구의 기준중위소득 100%이하에 해당하는 격리자
 - 기준중위소득을 적용한 ‘건강보험료 산정기준표’로 판정
 - 개별 가구원의 보험료 납부액(장기요양보험료를 제외한 본인부담금)을 합산하여 가구원수별 기준표상의 금액 이하이면 지원
- ☐ 2022년 기준중위소득 100% 산정보험료

(출처 : 2022년도 사회서비스사업안내)

가구원수	소득기준	건강보험료 본인부담금(장기요양보험료 제외)		
		직장가입자	지역가입자	혼 합
1인*	2,334,000	82,112	36,122	-
2인	3,260,000	114,816	103,218	115,672
3인	4,195,000	147,798	144,703	149,666
4인	5,121,000	180,075	187,618	182,739
5인	6,025,000	212,712	229,170	216,279
6인	6,907,000	244,759	269,412	249,469
7인	7,781,000	272,614	303,435	279,532
8인	8,654,000	307,505	342,082	319,763
9인	9,528,000	334,652	369,311	350,228
10인	10,401,000	370,489	408,122	398,320

3

2022년 진안군민 수어교육 신청 홍보

배은정 430-8282

- (교육내용) 농아인들이 자주 사용하는 생활수어 학습
- (모집기간) 2022. 9. 13. ~9. 27
- (교육기간) 2022. 10. 6 ~ 12. 8 (10회/ 매주 목요일 19:00 ~20:00)
- (교육장소) 장애인회관 2층 강당 (진안읍 관산2길 11)
- (교육대상) 진안군민 및 공직자 등 수어교육 희망자

4

청년 마음건강 지원사업 이용 홍보

배은정 430-8282

- (사 업 명) 청년마음건강지원사업
- (이용대상) 만18세이상 34세이하라면 소득, 재산기준 없이 누구나 신청가능
- (지원내용) 3개월간 주 1회(월4회) 전문적인 심리상담 서비스 제공
(단위 원, 1개월기준)

구분	서비스가격	정부지원금	본인부담금	기준
A형	240,000	216,000	24,000	일반적인 심리문제를 겪고있는 경우
B형	280,000	252,000	28,000	서비스 욕구가 높거나 상대적으로 높은 수준의 상담이 필요한 경우

5

청소년드림카드 가맹점 미등록 사용처 청구 안내

배은정 430-8282

- (사 업 명) 청소년드림카드
- (내 용) 가맹점 미등록(인터넷강의 및 교통수단) 분야에 대한 개별 환급
- (적용시기) 2022.7월 사용분부터 소급적용
- (신청시기) 2022.9월부터 시스템 오픈
- (신청분야) 인터넷강의(교재포함), 교통수단(진안관내 지출액분 인정)
- (제출서류) 청구서1부, 지출영수증(원본), 통장사본(대상자통장)
- (지원절차) 읍·면행정복지센터 신청·접수 -> 여성가족과 포인트 차감 및 개별 환급액 지급

※ 청소년드림카드 홍보자료 및 청구서 별첨 참고

6

복지 사각지대 발굴 협조

배은정 430-8282

- (신청기간) 연중
- (지원대상) 경제적인 어려움이나 건강문제, 사회적 고립 등으로 복지서비스가 필요한 가구
- (신청방법) 면사무소방문, 전화, 복지우체통 사연신청
- (지원내용) 가정방문상담, 긴급지원, 후원금품지원, 통합사례관리 등
- (협조사항) 복지사각지대 및 위기가구 발굴

청소년드림카드 가맹점 미등록 사용처 청구 안내

□ 청소년드림카드 신청

- (신청대상) 진안군에 주민등록 주소를 둔 청소년
 - 중·고등학교 재학생 : 청소년기본법에 따른 청소년(만 9세~24세)
 - 학교 밖 청소년 : 만 13세 ~ 18세(연령 자격에 따른 지원)
- (지원내용)
 - 중·고등학교 재학생 : 중학생(1~3학년) 월 3만원 / 고등학생(1~3학년) 월 5만원
 - ※ 연령 미도래 및 연령 초과 중·고등학교 재학생은 재학증명서 제출
 - 학교 밖 청소년 : 만 13세~15세 월 3만원 / 만 16~18세 월 5만원
- (신청인) 청소년 본인, 법정대리인, 복지시설의 장 등
- (접수처) 읍·면행정복지센터 맞춤형복지팀
- (지급방식) 매월 카드 포인트 충전
- (사용처) 진안군 관내 가맹점
 - ※ 지역별 가맹점 확인 홈페이지 <https://jbja.purmee.kr/main/>

□ 가맹점 미등록 사용처(인터넷강의 및 교통수단) 청구 안내

- (내용) 가맹점 미등록(인터넷강의 및 교통수단) 분야에 대한 개별 환급
- (적용시기) 2022. 7월 사용분부터 소급 적용
 - ※ 사회보장협의 완료(2022. 7. 1.) 이후 사용내역에 대한 환급 실시
- (신청분야) 인터넷강의(교재포함), 교통수단 사용(진안관내 지출액분 인정)
- (제출서류) 청구서 1부(읍면 비치), 지출영수증(원본), 통장사본(대상자 통장)
- (지원절차) 읍·면행정복지센터 신청·접수
 - ⇒ 여성가족과 포인트 차감 및 개별 환급액 지급
- (접수처) 읍·면행정복지센터 맞춤형복지팀

진안군 행정복지국 여성가족과(아동청소년팀) ☎ 430-2342

청소년드림카드 가맹점 미등록 사용처 청구서

[illegible]

1

에너지바우처 신청·접수

김인주 430-8291

- 신청기간 : 2022. 5. 25. ~ 12. 30.
- 지원대상 : 소득기준과 가구원특성기준을 모두 충족하는 가구
 - 소득기준 : 국민기초생활보장법상 생계·의료·주거·교육급여 수급자
 ※ 22년 한시적으로 주거, 교육급여 수급세대 추가
 - 가구원특성기준 : 수급자 또는 세대원이 노인, 영유아, 장애인, 임산부, 중증 질환자, 희귀질환자, 중증난치질환자, 한부모가족, 소년소녀가정(가정위탁보호 이동 포함)
- 지원금액 : 137,200원 ~ 347,000원(세대원수에 따른 4단계 차등지급)
 ※ 22년 한시적으로 에너지바우처 지원금액 확대
- 사용기간 : (하절기) 2022. 7. 1. ~ 9. 30. / (동절기) 2022. 10. 12. ~ 2023. 4. 30.
- 신청장소 : 읍·면 행정복지센터

2

기본형 공익직불제 대면교육(의무)

강필성 430-8292

- 교육일시 : 2022. 9. 14. ~ 2022. 9. 23. (※ 9. 16. 교육 미실시)
 - 오전 : 9:30 ~ 11:00 / 오후 : 16:00 ~ 17:30
- 교육대상 : 2022년 기본직불금 신청자 중 의무교육 미이수자
 ※ 기본직불금 등록자는 직불금을 지급받기 위해서 매년 공익기능 증진 관련 교육을 이수해야 하며, 미이수 시 직불금의 10%를 감액 지급

3

2022년도 임업 직불금 추가 신청 및 임업 경영체 등록 홍보 협조

김인주 430-8291

- 직불금 추가 신청기간 : 2022. 9. 7.(수) ~ 10. 7.(금)
- 대 상 : 임업인
 ※ 임업직불금 종류 : 임산물 생산업(소규모, 면적), 육림업
- 임업경영체 등록 유의사항 및 협조사항
 - '22. 9월말까지 경영체 등록을 하지 않으면 '23. 이후 직불금 지급대상에서 제외
 - ※ 등록문의 : [무주국유림관리소\(☎063-320-3651\)](tel:063-320-3651)
 - 임업직불금 등록신청정보 수정 : 읍면사무소에 9. 10.까지 변경등록 가능
 - 2022년 이후 임업직불금 수령을 위한 임업경영체 등록은 세계무역기구(WTO) 규정에의하여 2022.9.30.일 끝으로 종료됨으로 적극홍보 협조
 - ※ 2022. 10. 1이후 임업경영체등록자는 임업직불금 지급대상에서 제외됨

4

임업직불제 집합교육(대면)

김인주 430-8291

- 일 시 : 2022. 9. 16.(금), 14:00 ~ 16:00
- 장소/방법 : 백운면 행정복지센터 강당 / 동영상 시청(1시간)
- 교육대상 : 임업직불제 교육 미이수자(온라인 교육이 어려운 고령자 등)
 - ※ 농업교육포털(<https://agriedu.net/>)에서 온라인 교육 이수 가능
- 교육내용
 - 임업·산림의 공익기능과 임업인 등의 역할
 - 공익직불지불제도 운영 및 공익직접지불금의 지급에 관한 사항
 - 공익직접지불금 지급 관련 임업인등의 준수사항
 - 그 밖의 공익직접지불제도의 시행에 관한 사항

5

친환경 쌀 재배 지원사업 신청

정혜원 430-8293

- 신청기간 : 2022. 9. 14. ~ 10. 14.
- 지원대상
 - 대상농지 : 신청일 현재 유기농산물 또는 무농약농산물 인증 농지
 - ※ 보상금 지급시까지 친환경인증이 유효해야 됨
 - ※ 2022년 신규 친환경인증 농가도 지원 가능
 - 대상작목 : 벼(흑미, 특수미 등 포함)
 - 대상농가 : 유기농 또는 무농약 인증 농가 및 단체
 - ※ 작목반 및 단체는 개인별 인증면적으로 신청
- 친환경농산물 인증별 지원 단가 (※ 지원단가는 추후 변경될 수 있음)
 - 유 기농산물 인증 : 650,000원/ha
 - 무농약농산물 인증 : 480,000원/ha

6

병충해 방제단 운영에 따른 신청 접수

강필성 430-8292

- 신청 접수 및 운영기간 : 6. 20. ~ 10월중(50일간)
- 대 상 : 75세 이상 고령농, 소농가
- 내 용 : 고추, 콩, 깨 발작물 방제 (3~5회)
- 방제작업 및 대행료
 - 농약 및 물은 농가 준비하며 농가주 입회하에 농약타기 살포 실시
 - 농가부담금 대행료 30원/ℓ 당
- 운영인력 방제시간 : 06:00 ~ 12:00
- 협조사항 : 방제일 2~3일전 신청 할 수 있도록 홍보 협조

- 기 간 : 2022. 8. 14. ~ 10. 29. ※ 매 4·9일 진안장날 (06:00 ~)
- 장 소 : 진안시장 임시주차장(진안읍 군상리 479-17) 에코르@ 앞
- 1단지 : 고추시장 / 2단지 : 주차장
- 내 용 : 2022년 건고추 직거래 장터 운영
- 홍보사항

가. 2022년 배부된 고추포장재 사용

- 1) 포장재 사용 시 반드시 실명 기재
- 2) 고추포장재 재사용 금지(구겨지고 색이 바란 포장재)로 이미지 제고
- 3) 전용포장재 외 일반 비닐봉투 사용 금지

※ 실명 미기재, 전용포장재가 아닌 경우와 외지 고추는 진안고추와
분리하여 별도 판매코너 지정·관리

나. 세척·건조·정선 출하 철저 및 숙박이 근절 등 홍보 협조

- 기 간 : 2022. 5월 ~ 10월
- 사 업 량 : 120두(현재 73마리 접수)
- 사업대상 : 등록대상동물(개)을 반려목적으로 실외(마당)에서 기르는 소유자
- 지원단가 : 암컷40만원, 수컷20만원(보조 90%, 자부담 10%)
- 우선순위
 - 1. 기초생활수급자
 - 2. 차상위계층
 - 3. 65세이상 고령자
 - 4. 독거노인
 - 5. 일반신청자

구 분	가입기간	구 분	가입기간
가을감자	8. 22. ~ 9. 30.	마늘	(난지형)10.3.~28. (한지형)10.3.~11.25.
인삼	10. 31. ~ 11. 25.	밀	10. 10. ~ 12. 2.
양파	10. 24. ~ 11. 25.	포도,자두,매실,복숭아,오디	11. 7. ~ 12. 2.
원예시설, 시설작물, 버섯	2. 24. ~ 11. 25.		

- 반품기한 : ~ 2022. 9. 30.
- 반품절차 : (농업인) 반품 대상 농약을 농협 · 판매업체에 반품
(농협 · 판매업체) 현물 보상 및 반품 농약은 해당 농약업체에 반품
(농약업체) 반품된 농약은 신속하게 회수 · 폐기
- 대상농약 : 패러콧디클로라이드 액제, 엔도설판 유제 등 10품목
* 잠정등록 만료 농약(2022.1.1.부터 사용금지)도 함께 추진
- 보상방법 : 현물 보상(농약업체 별)

- 지원대상 : 일정요건을 갖추고 당해년도 결혼(예정) 농업인
 - 신청년도 기준 2년 이상 관내 거주·영농하고 있는 만30세 이상 만50세 이하 농업인
 - 전업적 농업인(농업 외 업종의 사업자등록 및 종사자는 지원제외)
 - 지원내용 : 결혼비용의 일부 지원(1가구 5백만원)
 - 지원조건 : 결혼지원금을 받은 자는 지원 후 3년 이상 관내에서 거주하며
결혼관계를 유지하고, 영농에 종사하면서 농업인의 요건을 갖추어야 함
 - 거주 · 결혼 · 영농기간은 지원년도 기준임
- ※ 2022년 지원자는 최소 2025년까지는 지원조건을 준수해야 함

- 지원대상
 - 도내 주소지를 둔 농업인 · 농업법인(농업 · 농촌 및 식품산업 기본법)
 - 농업용 면세유 공급요령 제4조에 따라 면세유류 구입카드를 발급받은 농업(법)인으로 사업신청서를 제출한자
- 지원내용 : 경유, 휘발유 / 경유 ℓ 당 322원, 휘발유 ℓ 당 276원
- 지급기준 : 2022.1.1. ~ 2022.6.30. 기간 중 4개월분
 - '22년 3월~6월 실제 구입량을 지급, '21년 배정량의 1/3을 초과 지급할 수 없음
 - '22년 1월 또는 2월 구입량으로 신청하고자 하는 경우 1월 단가 경유 157원, 휘발유 159원, 2월 단가는 경유 208원, 휘발유 208원 적용
- 신청방법 : 2022. 9. 22. 까지 면사무소 산업팀으로 면세유류 배정 및 공급량 확인서 및 통장사본 제출

농업인상담소

1

벼농사

유태주 430-8294

논물은 벼를 제때 베는데 지장이 없는 한, 늦게까지 있는 게 좋습니다.

○ 마지막 물 관리 ⇨ 쌀 품질을 최종적으로 결정하는 것은 논물입니다.

- 이삭이 팬 후 35~40일까지는 뿌리에 산소 공급이 잘 되어 뿌리의 활력이 끝까지 유지되도록 물 걸러대기를 해주는 것이 좋습니다.

< 벼농사 마지막 물관리 요령 >

생육기간	물 대는 요령	물깊이(cm)	예상일정	효 과
등숙기	물 걸러대기 (3일 관수 2일 배수)	2~3	8월중순 ~9월상순	여름 촉진, 뿌리활력 유지, 유해물질 제거
낙수기	완전물떼기 (이삭패기 후 35~40일 전.후)	0	9월상순 ~10월상순	품질 양호, 농작업 편리

○ 논물을 완전히 떼는 시기에 따라서 쌀 품질이 좌지우지 됩니다.

< 완전 물 떼는 시기와 쌀 품질 관계 >

물 떼는 시기	수량성	청미	미숙립	싸라기	품 질
일찍 떼기	떨어짐	많음	아주 많음	약간 있음	밥맛 아주 나쁨
적기에 떼기	최고수량	약간 있음	없음	없음	밥맛 최고임
늦게 떼기	떨어짐	없음	없음	아주 많음	밥맛은 일찍 떼는 것보다 더 나빠짐

※ 너무 늦게 떼면 최고로 좋은 쌀이 될 나락이 싸라기가 되거나, 쌀겨 층이 두꺼워지고 지방 성분이 쌀의 겉쪽에서 굳어져 밥맛을 나쁘게 합니다.

○ 목도열병은 한번 더 방제해야 합니다.

- 목도열병이 발생하기 제일 좋은 환경(저온, 다습)이 가을 내내 계속되고 있습니다.
- 태풍으로 인해 더욱 좋은 환경이 만들어져 있으므로, 중만생종 논에는 무조건 방제를 권합니다.

○ 적기 수확 및 건조

- 조생종은 출수후 45~50일, 중만생종은 55~60일이 수확 적기입니다.
- 콤팩트 수확을 이른 아침에 할 경우 환풍기가 막히고, 작업속도도 너무 빠르면 벼알이 깨지는 등 미질이 떨어짐(1분 500회전)
- 수확한 벼는 45~50℃에서 서서히 말리고 벼 저장시 수분함량은 15%, 저장온도는 10~15℃, 상대습도 70~80%정도 유지

2

고추 재배 관리

유태주 430-8294

- 붉은 고추는 늦게 달린 고추가 잘 자라도록 빨리 따주는 것이 좋음
- (후숙) 수확 후 2~3일 정도 어둡고 서늘한 장소에서 후숙한 다음 비닐하우스, 건조기 등에서 건조
- (건조) 하우스 건조는 환기팬을 이용하여 환기하며 뒤집기를 함
 - 하우스 안은 온도와 습도가 높으므로 환기를 하거나 바람을 불어주어 과습하지 않도록 하고 자주 뒤집어 준다.
- (포장관리) 수확 종료 후 병든 고추, 줄기 등 잔재물 소각 및 제거

3

가을 배추, 무 관리

유태주 430-8294

- (배추 정식) : 9월 상순이 적기임
 - 본 잎 3~4매 때 육묘상 때의 깊이만큼 심어야 생육이 양호함
 - 심는 시기가 고온기이므로 흐린 날 오후에 심는 것이 활착이 잘 됨
- 정식후 15일 간격 3~4회 정도 추비, 생육부진포장 요소 0.2%(40g/20L)를 엽면시비
- 생육중기부터 엽화칼슘 0.3%(60g/20L), 붕산 0.2%액 2~3회 살포
- 배추 결구시 하루에 200L/10a의 많은 물이 필요하므로 포장이 건조하지 않게 관리

4

마늘, 양파 관리

유태주 430-8294

- (씨 마늘 준비) 10a 당 난지형은 60~70점, 한지형은 70~80점이 적정
- (마늘 파종 적기) 난지형은 9월 하순 ~ 10월 상순, 한지형은 10월 상순 ~ 하순
 - 제때 파종할 수 있도록 우량종자, 비닐 등 자재 등을 미리 준비
- 씨마늘은 뿌리응애와 흑색썩음균핵병 등의 예방을 위해 반드시 적용약제로 소독을 한 후에 심도록 함
- (양파 정식 시기) 가을뿌림재배 파종(8월 중순 ~ 9월 중순), 아주심기(10월 상순 ~ 11월 상순)에 정식

< 양파 숙기별 재배 작기 >

구 분	파종기	아주심기	수확기
극조생종	8월 중순~8월 하순	10월 상순~10월 중순	4월 상순~4월 중순
조 생 종	8월 하순~9월 상순	10월 상순~10월 중순	5월 상순~5월 하순
중만생종	8월 하순~9월 중순	10월 중순~11월 상순	6월 상순~6월 하순

- 양파는 육묘기간 중 잘록병 방제를 철저히 하고, 종자를 너무 많이 뿌린 경우에는 알맞은 간격으로 솟아주어 공기가 잘 통하고 햇빛이 잘 들어 모가 튼튼하게 자라도록 관리

○ (사과 과원 반사 필름 깔기)

- 나무 아랫부분이나 안쪽 과실이 충분히 햇빛을 받도록 반사 필름을 깔아 주도록 함
- 햇빛을 가리는 가지는 솎아내고, 늘어진 가지는 가지 끈으로 묶어 올려 햇빛이 잘들도록 함
- 수확이 끝난 중생종은 낙과된 병든 과실을 제거하고, 반사필름을 걷어내 토양이 과습하지 않도록 함

○ (사과 잎 따주기 및 과실 돌려주기)

- 잎 따주는 시기는 9월 하순부터 10월 중순에 3회정도 나누어 따지고, 내년 착과를 위해 전체 잎 수의 1/3 이하로 따주어야 함
- 과실 돌려주는 시기는 햇빛 쪽이 충분히 착색된 이후 과실이 떨어지지 않게 살짝 돌려 주고, 가지끈으로 가지사이 간격을 띄워 충분히 햇빛이 들어가도록 과실 전면 착색을 유도

○ 수확 20~30일 전부터 나무가 물을 흡수하는 양을 줄여 당도 향상 도모

○ 철저한 차단방역과 축사를 위생적으로 관리하며 정기적으로 소독을 실시하고 울타리, 그물망 설치 등으로 야생동물이 접근하지 못하도록 함

○ 환경관리

- 축사내 지속적 환기 관리와 차광막 활용 그늘 제공 및 바닥 습하지 않게 관리
- 축사주변 물웅덩이 제거로 파리나 모기 등 해충을 구제하며, 우천시 축사내로 물이 들어가지 않게 버킷과 배수로 정비

○ 사양관리

- 시원한 물을 충분한 급수할 수 있는 환경을 제공하고, 청결한 급수조를 유지, 접근성이 용이하도록 조치
- 사료는 소량씩 자주 급여하고, 기타민과 광물질 첨가하여 공급

- 공급기간 : ~12/31까지(오전중)
- 장 소 : 면 농업인상담소 / 농협 주유소 뒤편 농기계임대 사업장
- 내 용 : 농협 면세유 관리대장에 등록된 트랙터, 콤바인, 경운기, SS분무기, 이앙기, 관리기 등에 교환용 엔진오일 공급
- 순 서 : 면 상담소 농기계보유현황 확인 → 임대창고 폐오일 반납
→ 임대창고 엔진오일 수령

※ 원칙적으로 폐오일은 가져오셔야 엔진오일이 공급됩니다.

- 주요 공급요일

요일	화	수	목	비 고
리	백암/동창리	평장/노촌/운교리	덕현/남계/반송/신암리	

※ 원칙적으로 공급 요일을 지키셔야 원활하게 공급됩니다.

- 임 대 료 : 퇴비살포기(대) 15,000원, 퇴비살포기(소) 10,000원,
콩 정전기 1,000/40kg(1포)
- 장 소 : 면 농업인상담소 / 농협 주유소 뒤편 농기계임대 사업장
- 내 용 : 사전예약 확인후 임대계약서 작성, 임대료 지급후 임대
- 순 서 : 면 상담소 사전예약 확인후 임대계약서 작성 → 임대료 지급
(계좌이체) → 임대창고 농기계 임대 및 반납

※ 원칙적으로 임대료를 선지급해야 임대됩니다.

주민과 함께하는 보건지소

1

100세 건강 체조교실 운영

소미혜 430-8842

일 정	마을명	시 간	장소	외부전문 강사	내 용
매주 월	신전	12:20 ~ 13:00	마을 회관	윤민영	- 신바람 건강체조 - 근력강화운동 - 치매예방체조
	주천	13:10 ~ 13:50			
	상백	14:00 ~ 14:40			
	원노	14:50 ~ 15:30			
매주 금	원반	13:00 ~ 13:40			
	석전	13:50 ~ 14:30			
	두원	14:40 ~ 15:20			

2

폐렴구균 예방접종 안내

소미혜 430-8842

- (기 간) 연 중
- (대 상) 65세 이상(1957년생) 어르신 중 23가 다당백신(PPVS23)을
한번도 접종하지 않으신 어르신
- (지 원) 폐렴구균 “23가 다당백신(PPVS23)” 1회 지원
- (접 종 비) 무료
- (접종기관) 지정의료기관 및 보건소

↓

(진안군의료원, 우리가정의학과의원, 구세의원, 마이외과정형외과의원)

□ 개 요

- 진드기 매개 감염병: 쯔쯔가무시증, 중증열성혈소판감소증후군(SFTS) 등
- 감염경로 : 병원체를 보유한 진드기에 물려 감염
- 주요매개종



쯔쯔가무시증을 매개하는 활순털진드기



SFTS를 매개하는 작은소피참진드기

□ 예방수칙

- 작업 및 야외활동 전
 - 작업복과 일상복은 구분하여 입기
 - 작업 시에는 소매를 단단히 여미고 바지는 양말 안으로 집어넣기
 - 진드기 기피제 사용하기
- 작업 및 야외(진드기가 많이 서식하는 풀밭 등)활동 시
 - 풀밭 위에 옷을 벗어두거나 눕지 않기
 - 돛자리를 펴서 앉고, 사용한 돛자리는 세척하여 햇볕에 말리기
 - 풀밭에서 용변 보지 않기
 - 등산로를 벗어난 산길 다니지 않기
 - 진드기가 붙어 있을 수 있는 야생동물과 접촉하지 않기
- 작업 및 야외활동 후
 - 옷을 털고, 반드시 세탁하기
 - 즉시 목욕하고, 옷 갈아입기
 - 머리카락, 귀 주변, 팔 아래, 허리, 무릎 뒤, 다리 사이 등에 진드기가 붙어 있는지 꼼꼼히 확인하기
 - 진드기에 물린 것이 확인되면 지체없이 의료기관 방문
 - 2주 이내에 고열, 오심, 구토, 설사 등의 증상 있을 경우 의료기관 방문

야외활동 및 농작업 시 진드기에 물리지 않도록 예방수칙을 지켜주시기 바랍니다.

진드기를 이기는 최선의 방법은 물리지 않는 것입니다

예방 1 옷 제대로 입고



예방 2 기피제 뿌리고

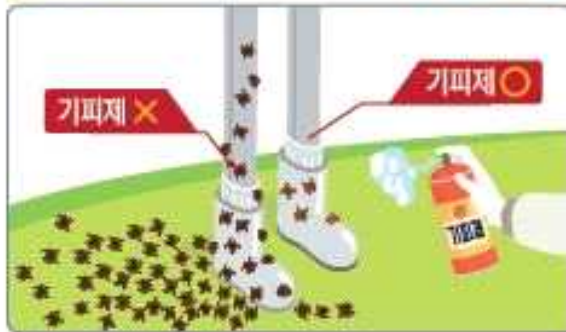

예방 3 풀숲 피하고



예방 4 씻고, 빨래하고



○ ‘지역사회건강조사’ 란?

- 보건복지부 질병관리본부와 시·도 및 시·군·구가 협력하여
지역보건의료계획 수립 및 시행에 필요한 시·군·구 단위 건강통계
생산을 목적으로 매년 255개 지역을 대상으로 실시하는 조사

○ 조사대상

- 조사대상자는 통계적 방법을 이용하여 지역의 대표성 있는 가구를 선정 후, 해당 가구의 19세 이상 성인을 조사
- 지역별 만 19세 이상 성인 평균 900명 조사

○ 조사시기

- 사전조사(조사 수행 전 표본지점 적절성 확인조사)
: 2022년 7월 25일 ~ 2022년 7월 31일
- 본 조사 : 2022년 8월 16일 ~ 2022년 10월 31일

○ 조사내용

- 지역주민의 흡연, 신체활동 등 건강행태 및 의료이용
(가구조사, 개인조사, 코로나19 관련 조사문항 등)

○ 조사방법

- 훈련된 조사원이 표본가구를 직접 방문하여 1:1 면접조사
* 조사 완료 후 감사의 마음으로 조사대상자에게 소정의 답례품 지급

○ 협조사항

- 지역사회건강조사를 수행하는 조사원은 관할 지역 보건소장 직인이 찍힌
조사원증을 패용하고 있으며, 사진과 같은 복장으로 조사대상 가구를
방문하오니, 건강한 지역사회를 만들기 위해 조사에 적극 협조해
주시기 바랍니다.



보건소 방문보건팀 ☎ 430-8527

□ **대 상 : 짝수년도(만40세 이상)**

□ **기 간 : 연 중**

□ **검진대상 및 항목**

검진유형	검진대상		검진항목
일반검진	건강보험 가입자 (2년/1회)	○ 직장가입자(단,비사무직 1년/1회) ○ 세대주인 지역가입자 ○ 만 20세 이상 지역세대원 및 피부양자	혈압, 혈당 등 20여종
	의료급여 수급권자 (2년/1회)	○ 만 19~64세 의료급여수급권자 (만66세 이상 의료급여수급권자는 의 료급여 생애전환기검진 실시)	
암 검진	○ 대 장 암 : 만 50세 이상 (1년/1회) ○ 위 암 : 만 40세 이상 (2년/1회) ○ 자궁경부암 : 만 20세 이상 여성 (2년/1회) ○ 유 방 암 : 만 40세 이상 여성 (2년/1회) ○ 간 암 : 만 40세 이상인 자 중 고위험군 (1년/2회/상,하반기) ○ 폐 암 : 만 54~ 74세 중 고위험군(2년/1회)		대장암 위암 자궁경부암 유방암 간암 폐암

□ **검진기관 : 전국 건강검진기관(건강보험공단 검진안내문 참조)**

● **진안군 검진기관**

- 5대암 검진 : 진안군의료원, 마이외과정형외과
- 4대암 검진 : 우리가정의학과(**유방암 검진 불가**)
- 구강 검진 : 바른치과의원

● **폐암 검진기관 : 도내 10곳**

- 전북대병원, 예수병원, 전주병원, 대자인병원, 원광대병원,
부안성모병원,군산의료원, 동군산병원, 남원의료원, 고창병원

□ **유의사항**

- 지참서류 : 신분증
- 검진전날 저녁 9시 이후 금식(음식, 물 등) : 8시간 공복 유지
- 대장암 검진 : 보건소·보건지소·진료소에서 채변통을 미리 수령하여
검진 시 제출(**만50세 이상은 매년 검진대상임**)

진안군보건소 ☎ 430-8527

국민건강보험공단 진안지사 ☎ 430-9163

