

살기 좋고!
살고 싶은! 백운!



이장 회의자료

발행인 : 백운면장
발행처 : 백운면

1. 먼 산하 이장은 반드시 읽고 실천하여야 한다.
2. 회보는 행정업무의 효율적 운영에 관한 규정에 의한 일반문서이다.
3. 회보는 내용에 따라 1년 이상 보관한다.

□ 총무팀 ----- 1

- 1 2024년 농촌유학 활성화를 위한 가족체류형 거주시설 발굴
- 2 2024년 대학생 학자금 대출이자 지원사업 안내
- 3 2024년도 전북 관광두레 PD 모집공모 안내
- 4 2024년 전북특별자치도 사회조사 홍보
- 5 남부권역 상수관로 세척공사에 따른 주민 홍보
- 6 2024년도 진학장학금(입학) 지원사업 신청 안내
- 7 2024년도 진안장학숙 입사생 수시모집 안내
- 8 2024년 노후경유차 조기폐차 지원사업 신청접수
- 9 음식물류 폐기물 마을단위 종량제 시범사업 신청 안내
- 10 2024년 맞춤형 달리는 신문고 운영 홍보
- 11 문화누리카드 발급 안내
- 12 고향사랑 기부제 홍보
- 13 청년 문화예술패스 지원사업 안내
- 14 영농폐자재 무상 집중수거기간 운영
- 15 백운면 재활용품 선별장 및 폐비닐 집하장 운영안내
- 16 쓰레기 적정 배출방법 홍보
- 17 2024년 희망법률상담실 운영 안내
- 18 미세먼지 알리미 설치 및 이용 주민 홍보
- 19 백운면 공동임대주택 사업 추진 홍보
- 20 아름다운 주거경관 개선 사업 추진 홍보
- 21 동향 파악 협조

□ 맞춤형복지팀 ----- 7

- 1 국가보훈대상자 보훈명예수당 신청 안내
- 2 2024학년도 교육급여 바우처 신청 안내
- 3 복지우체통 운영 안내
- 4 2024년 자활기금 융자 신청 안내
- 5 2024년 장애인 주택개조사업 신청 안내
- 6 2024년 장애인 하이패스 단말기 지원사업 안내
- 7 한부모가족 아동 양육비 신청 안내
- 8 여성청소년 생리용품 바우처 지원사업 안내
- 9 고독사 예방 및 관리를 위한 1인가구 전수 조사 협조요청
- 10 고독사 예방을 위한 AI 안부전화 서비스안내
- 11 기초연금 신청 안내
- 12 2024년 제44회 장애인의 날 기념행사 안내
- 13 2024년 4월 지역사회보장협의체 사업추진 안내 (어르신 우울예방 나들이 사업)
- 14 2024년 최중증 발달장애인 통합돌봄서비스 사업 안내
- 15 한마음 치매극복 건강걷기 행사

□ 민원팀 ----- 18

- 1 2024년 한옥건축지원 시범사업 신청 안내
- 2 2024년 빈집재생 희망하우스 입주 희망자 모집공고

□ 산업팀 ----- 19

- 1 2024년도 임업직불금 신청
- 2 2024년 신재생에너지 주택지원사업 공고 안내
- 3 2024년 공공비축미곡 추가품종 선정 안내
- 4 2024년 진안군 광전병 예방접종 신청안내
- 5 2024년 5월중 농식품인력개발원 교육신청 안내
- 6 2024년 진안군 청년참여 지원사업 안내
- 7 2024년 전북청년명가 육성사업 모집 안내
- 8 진안군 귀농귀촌 임시거주시설 입주자 모집 공고
- 9 2024년 취약계층 에너지 홀닥터사업 추가 신청
- 10 귀농귀촌인 창업지원사업 안내
- 11 2024년 전북 농업·농촌 농민 공익수당 안내
- 12 2024년 전략작물직불제 시행 안내
- 13 주요농산물(생강, 노지감자) 가격안정지원사업 신청
- 14 농지법 개정에 따른 『농지대장 변경신고』 안내
- 15 보조사업으로 지원된 중요재산 사후관리 철저

□ 농업인상담소 ----- 28

- 1 벼 종자 소득
- 2 2024년 벼 상자처리제 교환권 배부 및 사용 홍보
- 3 2024년 과수 화상병 약제 살포
- 4 고추 육묘 후기 및 정식 관리
- 5 2024년 농기계 폐오일 교환
- 6 2024년 농기계 임대 홍보
- 7 농기계 불용물품 매각 홍보

□ 보건지소 ----- 32

- 1 한마음 치매극복 건강걷기 행사 안내
- 2 진드기 매개 감염병 예방수칙 안내
- 3 2024년 국가 건강(암)검진 안내
- 4 암 환자 의료비 지원 안내
- 5 저소득층 의료비 지원(무릎인공관절, 안과질환) 안내
- 6 금연클리닉 운영
- 7 보건지소 진료 일정 변경 안내

총 무 팀

1

2024년 농촌유학 활성화를 위한 가족체류형 거주시설 발굴

황은정 430-8284

- 농촌유학 맛보기 캠프 사업개요
 - 기 간 : 2024. 05. ~ 11.
 - 장 소 : 농촌유학 운영 관심학교 (5월 중 백운초 예정)
 - 참여대상 : 예비 농촌유학생 가족
 - 내 용 : 상·하반기 각 1회, 1박 2일 추진
(학 생) 농촌유학 관심학교 1일 수업참여
(학부모) 농촌유학 관심학교 수업참관 및 가족체류형 거주시설 방문 등
- 경비지원 : 50만원(도비 10, 군비 10, 교육청 30)
- 협조사항 : 2024. 4. 19.(금)까지 가족체류형 거주시설 발굴요청

2

2024년 대학생 학자금 대출이자 지원사업 안내

황은정 430-8284

- (신청기간) 2024. 4. 1.(월) ~ 4. 30.(화)
- (지원대상) 진안군 지역 대학생, 대학원생(입학 또는 복학예정자 포함)
- (지원이자) 한국장학재단에서 2016년 이후 지원받은 학자금 대출 이자발생분
- (지원방법) 대학생 개인별 대출 이자 상환(한국장학재단)
- (접 수 처) 행정지원과 교육지원팀 및 면사무소 총무팀
- (구비서류) 신청서, 주민등록초본, 재학증명서, 개인정보활용동의서, 가족관계증명서

3

2024년도 전북 관광두레 PD 모집공모 안내

황은정 430-8284

- (모집기간) 2024. 3. 29.(금) ~ 4. 15.(월) 17:00
- (공모대상) 전북 관광두레 PD 활동에 관심 있는 전북 도민 누구나
- (문 의 처) 전북특별자치도문화관광재단 관광기업지원센터 ☎ 063-230-4215

4

2024년 전북특별자치도 사회조사 홍보

황은정 430-8284

- (조사기간) 2024. 4. 15.(월) ~ 5. 3.(금)
- (조사대상) 관내 810개 표본가구(만15세이상인 가구원 모두)
- (조사부문) 6개 분야 50여개 항목(가구·가족, 소득·소비, 고용·노사, 복지 등)
- (조사방법) 조사원 방문 면접조사
- (문 의) 진안군청 행정복지국 행정지원과 정보통계팀 ☎ 063-430-2510

5

남부권역 상수관로 세척공사에 따른 주민 홍보

김지인 430-8286

- (목 적) 10년 경과된 상수도관로 관 세척을 통한 깨끗하고 맑은 물 공급
- (기 간) 2024. 04. 29. ~ 2024. 05. 03.
- (대 상) 상수관로 세척 L -4.04km, 점검구 설치 4식
- (위 치) 백운구간(마령방화마을~운교리삼거리~하원산마을삼거리~윤기마을입구)

※ 주민불편 최소화를 위해 관 세척작업은 야간에 실시하나, 지형적 특성에 따라 탁수가 일시적으로 발생할 수 있음

6

2024년도 진학장학금(입학) 지원사업 신청 안내

황은정 430-8284

- (신청기간) 2024. 3. 11.(월) ~ 4. 19.(금) 18:00까지(토·일·공휴일 제외)
- (신청대상) 진안군에 주소를 두고 있는 관내 중·고등학교 입학생
- (신청자격) 입학일 기준 6개월전부터 입학일까지 진안군에 주민등록을 두고 있으면서 「초·중등교육법」 제2조, 「대안교육기관법」 시행령 제3조에 따른 관내 중·고등학교와 대안학교에 입학하는 학생의 부 또는 모(중고등학생의 경우 직전 졸업학교가 관내 학교여야함)

※ 초등학교 입학생 : 전북에듀페이 지급으로 신청불가

- (접수방법) 방문접수(학생 주민등록지의 읍·면 행정복지센터 총무팀)

7

2024년도 진안장학숙 입사생 수시모집 안내

황은정 430-8284

- (신청기간) 연중
- (신청대상) 진안군 주민등록자(학생 또는 보호자)로 전주시 소재 고등학생 및 전라북도 소재 2년제 이상 대학 재학생, 휴학생
- (모집인원) 남3명, 여3명
 - 모집인원은 수시 변동이 있을 수 있으니 접수 시 확인요망
- (접수방법) 거주지 읍·면사무소

8

2024년 노후경유차 조기폐차 지원사업 신청·접수

정혜원 430-8297

- (신청기간) 예산소진 시까지
- (신청대상) 진안군에 등록되어있는 배출가스 4·5등급 차량 및 노후 건설기계
- (신청자격) 공고일 기준 6개월 전부터 진안군에 주소를 둔 개인·법인
- (사업물량) 약 450대(차량별 지원금액 차액에 따라 지원대수는 유동적)

9

음식물류 폐기물 마을단위 종량제 시범사업 신청 안내

정혜원 430-8297

- (사업내용) 마을별 클린하우스 또는 폐기물 거점배출시설 인근에 음식물쓰레기 전용 배출용기(120L)를 배치하여 주민공동 배출, 마을단위로 음식물류 폐기물 배출·수거(수수료 마을공동부담)
- (신청기간) 2024. 4. 12.(금)까지

10

「2024년 맞춤형 달리는 국민신문고」 운영 홍보

정혜원 430-8297

- (일 시) 2024. 4. 25.(목) 10:00 ~ 15:00
- (장 소) 진안읍 행정복지센터 2층 강당
- (상담분야)
 - 국민권익위원회 : 주택건축, 산업농림 등 행정 분야
 - 소상공인진흥공단 : 소상공인 경영지원 및 전통시장 활성화, 상품권 사용 등
 - 신용회복위원회 : 신용 및 채무문제 진단, 서민금융 지원제도 상담
- (대상 및 신청) 진안 군민 누구나 당일 현장 방문·신청

11

문화누리카드 발급 안내

정혜원 430-8297

- (신청대상) 기초생활수급자 및 차상위계층(6세이상 / ' 18.12.31.이전출생자)
- (지원내용) 문화누리카드 발급 지원(1인당 연 13만원)
- (신청방법) 읍면행정복지센터, 문화누리카드 홈페이지, ARS, 모바일 앱
- (사용방법) 진안고원물, 읍면민의날 행사장, 홍삼축제, 김치보쌈축제장 사용 가능

12

진안군 고향사랑기부제 홍보

정혜원 430-8297

- (내 용) 고향에 대한 기부문화 조성 및 지역경제 활성화
- (기부주체) 개인 ※법인 및 단체는 기부 불가
- (기 부 처) 주민등록상 거주지를 제외한 모든 지자체
- (기부한도) 1인당 연간 500만원
- (세액공제) 10만원 이하(전액), 10만원 초과(16.5%)
- (답 례 품) 기부금의 30% 이내의 지역 특산품, 상품권 등

- (신청대상) 만19세 청년(2005년 출생자)
- (신청기간) 2024. 11. 30까지(선착순 60명)
- (사용기간) 발급일로부터 ~ 2024. 12. 30.
- (지원내용) 15만원
 - 뮤지컬, 클래식, 국악 무용 등 공연 및 전시 티켓비용 지원
 - 10만원(국비) 바로 지급되며 추후 5만원은 진안군 추경예산 확보 후 지급
- (신청방법) 인터파크 또는 YES24

- 집중 수거기간 운영계획
 - 읍·면별 작물 수확시기 및 주민 불편사항 고려하여 월 1회 추진
- 매월 마지막 주 집중수거기간 운영
 - 4월 : 4. 29. ~ 4. 30.
- 대상품목 : 폐차광막, 반사필름, 폐부직포 등 영농폐자재 일체
 - ※ 종묘포트, 모판은 플라스틱으로 분리배출
- 배출방법
 - 농가에서 읍·면사무소에 대상품목, 배출농가 및 수량 등을 신고한 후 매립장으로 직접 운반하여 처리
 - 이물질(흙, 기타 생활폐기물 등)이 섞이지 않도록 최대한 분류
 - 가능한 부피를 줄여 끈으로 묶어서 배출

- (주요내용)
 - 불법 소각, 투기, 매립행위 근절, 재활용품 분리수거 철저 이행
 - ※ 쓰레기 불법투기·매립·소각행위 적발 시 100만원 이하 과태료 부과
 - 마을 내 위반행위 발견 시 면사무소(☎430-8297) 신고
- (홍보사항)
 - 폐비닐 집하장은 폐비닐과 농약병만 배출가능
 - 차광막 및 농약호스 등 영농폐기물 무단투기 금지 홍보 협조
 - ※ 무인단속중 적발 시 행정 조치

생활쓰레기	쓰레기종량제봉투에 담아 수거일에 클린하우스 배출	음식물기	물기 제거 후 음식물만 수거통 담아 지정장소에 배출
재활용품	분리수거함에 종류별 적정 배출 *투명 페트병 별도배출	대형 폐기물	행정복지센터 총무팀에 수수료 납부 확인 후 지정장소 배출
폐가전제품	한국전자산업환경협회 무상방문수거 (☎ 1599-0903)	영농 폐비닐	영농폐비닐 집하장에 배출(평일 9시~17시)
종이팩	수집 후 행정복지센터 방문하여 수집량에 따라 친환경화장지 교환	폐건전지	클린하우스 분리수거함이나 행정복지센터 폐건전지 수거함에 배출

- (상담일정) 월 4~5회 / 전라북도청 희망법률상담실(1층, 전북은행 옆)
 - 주간상담 : 매월 1·3·5주 수요일 오전 09:30 ~ 11:30 / 오후 14:00 ~ 17:00
 - 야간상담 : 매월 2·4주 목요일 오후 18:00 ~ 20:00
- (상담방법) 방문 및 전화상담(280-2847) 예약 후 상담, 온라인상담(도 홈페이지)

- (위 치) 백운면행정복지센터 출입구(화단)
- (단계별 알림시스템 이용홍보)
 - 좋음 / 보통 / 나쁨 / 매우나쁨
 - 미세먼지 나쁨부터 건강을 위해 실외활동 자제 및 마스크 착용 활동 등

미세먼지를 확인해서 미리미리 대비하세요		미세먼지 PM ₁₀ , PM _{2.5} 농도별 예보등급 (μg/m ³)			
					
		좋음	보통	나쁨	매우나쁨
예보 등급	미세먼지 (PM ₁₀)	0~30	31~80	81~150	151 이상
	미세먼지 (PM _{2.5})	0~15	16~50	5~100	101 이상
행동 요령	민감군	-	몸상태에 따라 유의하여 활동	무리한 실외활동 자제 (특히 호흡기, 심질환자·노약자)	가급적 실내활동
	일반인	-	-	장시간 무리한 실외활동 자제	장시간 또는 무리한 실외활동 자제

19

백운면 공동임대주택 사업 추진 홍보

정혜원 430-8297

- (위 치) 백운면 백암리 658-2번지 내
- (사 업 량) 2동 12세대 / 25-29평형
- (사 업 비) 4,785백만원(부지매입 포함)
- (협조사항) 사업관리에 자율적 감독과 관심 및 참여 홍보

20

아름다운 주거경관 개선 사업 추진 홍보

정혜원 430-8297

- (위 치) 백운면 백암리 658-2번지의 1필지 내
- (사 업 비) 1,180백만원(부지매입 포함)
- (협조사항) 사업관리에 자율적 감독과 관심 및 참여 홍보

21

동향 파악 협조

황은정 430-8284

- 마을 및 여론 동향 수시 알림 협조
 - 주민 여론 동향(전반적인 분위기 및 특이사건 동향)
 - 마을 단위 각종 사건·사고, 주요 애·경사 및 일정 등
 - 각종 단체(산악회, 친목회, 기타 선진지 견학 등) 행사 통보
- 협조 사항 : 동향 발생 즉시 전화 또는 인편 연락 요망
 - ※ 백운 동향을 외부에서 먼저 문의하는 경우가 발생하지 않도록 협조 요청

맞춤형복지팀

1

국가보훈대상자 보훈명예수당 신청 안내

고혜정 430-8282

- (자격요건) 신청일 현재 진안군에 주소를 두고 있는 사람
 - (지원대상)
 - 국가유공자 등 예우 및 지원에 관한 법률 제4조제1항의 적용을 받는 사람 또는 배우자 단, 전몰(순직)군경의 경우 배우자, 자녀, 부모 중 1명
- | | | |
|-----------------------------------|--------------------------------|---------------|
| · 독립유공자에우에 관한 법률 제4조 제1호에 따른 순국선열 | | |
| · 독립유공자에우에 관한 법률 제4조 제2호에 따른 애국지사 | | |
| · <u>전몰(순직)군경</u> | · 전상군경 | · 공상군경 |
| · 무공수훈자 | · 보국수훈자 | · 참전유공자 |
| · 고엽제후유의증 환자 | · 4.19 혁명 사망(부상)자 | · 4.19 혁명 공로자 |
| · 순직(공상)공무원 | · 국가사회발전 특별공로 순직자(상이자) 및 특별공로자 | |
- 5·18 민주유공자 예우 및 단체설립의 관한 법률의 적용을 받는 사람 또는 배우자
 - 특수임무유공자 예우 및 단체설립에 관한 법률의 적용을 받는 사람 또는 배우자
 - 보훈보상대상자 지원에 관한 법률의 적용을 받는 사람 또는 배우자
 - (지 원 액)
 - 참전유공자 본인 : 1인당 월 15만원
 - 기타 계층(참전유공자 배우자 포함) : 1인당 월 13만원
 - (신청장소) 백운면사무소 방문 신청
 - (구비서류) 국가유공자증 또는 국가유공자 확인원, 통장사본, 가족관계증명서 또는 제적등본 1부(유가족 수령 신청시)

2

2024학년도 교육급여 바우처 신청 안내

고혜정 430-8282

- (신청기간) 2024. 4. 1.(월) ~ 2025. 6. 30.(월)
- (지원대상) 만14세 이상 학생 본인, 보호자(교육급여 신청인, 세대주 또는 성인 세대원)
- (지원내용) 교육급여 수급 가정(학생)에 카드 바우처(포인트) 지급
- (지원금액) 초등학생(연46.1만원), 중학생(연65.4만원), 고등학생(연72.7만원)
- (지원방법) 신청인 명의의 신용·체크카드, 간편결제 수단 또는 전용카드
- (신청방법) 교육급여 바우처 누리집(e-voucher.kosaf.go.kr) 온라인 신청
- ※ 기존 수급 가정(학생)도 반드시 바우처 신청을 별도로 해야함
- (단, 2023학년도 교육급여 바우처를 신용체크카드로 지원받은 경우 2024학년도 바우처 자동 신청 지원)
- (문 의 처) 시·도교육청, 한국장학재단(☎1599-2000)

- (설치장소) 행정복지센터 출입구 왼쪽 게시대
- (운영내용) 어려움에 처한 주민이 사연을 적어 복지우체통에 투입하면 면사무소 맞춤형복지팀이 방문 상담 후 복지서비스 안내 및 지원

- (신청기간) 연중(예산소진시까지)
 - (지원대상) 국민기초생활보장법 제2조제2호의 규정에 의한 수급자, 동법 시행령 제3조제2호의 규정에 의한 차상위계층
 - (지원범위)
 - 생활안정자금
 1. 행상 및 이에 준하는 영세 상행위를 위한 자금
 2. 불의의 재난사고에 대한 처리자금
 3. 무주택자에 대한 전세 또는 입주보증금
 4. 기타 의료, 장제, 사체처리 비용 등
 5. 그 밖에 군수가 필요하다고 인정하는 생활안정자금
 - 자립자활기금
 1. 천재지변의 재난을 당하여 복구재기를 위한 자금
 2. 농지매입·임대 등을 위한 자금
 3. 소규모 가내수공업, 특용작물재배 자금
 4. 상가 점포운영 등 사업의 창업·운영 등에 필요한 자금 등
 5. 그 밖에 군수가 필요하다고 인정하는 자활소득사업 자금
 - (용자조건)
 - 생활안정자금 : 1가구당 500만원 이내/ 1년 거치 2년 상환, 무이자/ 보증인 1인
 - 자립자활자금 : 1가구당 2,000만원 이내/ 3년 거치 5년 상환, 금리 연1%/ 연간 20,000원 이상의 재산세 납부실적이 있는 보증인 1인
- ※ 상환기간 경과 후에는 2% 연체이자율 적용. 단, 생활안정자금의 경우 1% 연체이자율 적용
- (신청방법) 행정복지센터 맞춤형복지팀 또는 군청 사회복지과 생활보장팀 방문 신청
 - (신청서류) 자활기금 지원신청서, 재정보증서, 과세납부증명서, 보증인 인감증명서
 - (문의처) 사회복지과 생활보장팀(☎063-430-2545)

- (신청기한) 2024. 4. 16.(화)까지
- (지원대상) 「장애인복지법」 제2조에 해당하는 등록 장애인
 - 장애인 자가 및 임차주택 모두 지원(임대주택은 주택소유주 동의 필요)
- (지원규모) 10동/동당 최대 380만원
- (지원내용) 장애인 거주 주택 시설개선 지원
 - 주택 출입로경사로 보수 및 설치, 외부화장실 개조
 - 출입문, 손잡이, 바닥, 현관, 거실, 부엌, 침실, 욕실 등 시설개선
- (시행방법) 대상자 신청(읍·면) → 대상자 선정(군) → 집수리 시공 위탁
(자활기업 주식회사 예인어컴퍼니)
- (선정기준) 소득수준의 우선순위에 따라 선정
 - 신청자가 지원대상자보다 많을 경우, 1순위를 기준 중위소득의 50% 이하, 그 외의 자를 2순위로 선정
- ※ 신청자가 많을 시 경합이 발생할 수 있으며, 선정 기준에 따라 제외될 수 있음
<보건복지부 고시 제2023-150호, 기준 중위소득>

구 분	1인가구	2인가구	3인가구	4인가구	5인가구	6인가구	7인가구
금액(원/월)	2,228,445	3,682,609	4,714,657	5,729,913	6,695,735	7,618,369	8,514,994

* 8인 이상 가구의 기준 중위소득: 1인 증가시마다 896,625원씩 증가(8인가구: 9,411,619원)

- (선정제외) 국가·지자체·공공·금융기관 등에서 동일 또는 유사한 주택개조 지원*(비용유자 포함)을 받고 3년이 경과하지 아니한 장애인
 - * 주거급여법 제8조에 따른 수선유지 급여(자가가구)을 지급받은 가구 등 포함
 - 다만, 장애인의 편의시설·안전장치 설치 등의 개조내용(항목)이 중복되지 않은 경우는 선정 가능
- * 타 법령에 따른 주택개선사업 등의 수혜자도 지원받은 지 3년이 경과하거나, 개조내용(항목) 등이 중복되지 않으면 선정 가능
- (신청방법) 면사무소 방문 신청
- (구비서류) 소득확인 서류(전산상으로 소득 확인 불가 시)
 - 국민건강보험 : 건강보험료 납부확인서
 - 국세청 : 원천징수영수증, 근로소득 지급명세서, 소득금액증명 등
- (문 의 처) 민원봉사과 주거복지팀(☎063-430-2475)

6

2024년 장애인 하이패스 단말기 지원사업 안내

고혜정 430-8282

- (신청기간) 2024. 4. 1. ~ 사업량 소진시까지
- (지원대상) 전북특별자치도에 주소지가 등록되어 있는 장애인으로 통행료 감면카드(통합복지카드)소지자
 - ※ 지원제외 : 지원사업 기 수혜자 및 보훈장애, 경차, 영업용차량(노란색번호판의 차량)
- (지원규모) 690대(선착순)
- (지원내용) 장애인 하이패스 단말기 구입비용 지원
- (신청방법) 한국도로공사 전북본부 관내 톨게이트 영업소 방문 신청
- (구비서류) 자동차등록증, 고속도로 통행료 감면카드(통합복지카드)
- (문 의 처) 한국도로공사 진안영업소(☎063-712-2532)

7

한부모가족 아동양육비 신청 안내

고혜정 430-8282

- (신청대상) 18세 미만의 자녀를 양육하고 있는 한부모가구
- (지원기준) 기준 중위소득 63%(2인가구, 약 232만원) 이하인 가구
 - 자녀가 초·중·고에 재학 중인 경우에 21세까지 지원
 - * 18세 미만까지는 취학 여부에 상관없이 지원
- (지원금액) 18세 미만 자녀 1인당 월21만원
- (신청방법) 면사무소 방문 신청
- (문 의 처) 가족상담전화(☎1644-6621, 내선2번)

8

여성청소년 생리용품 바우처 지원사업 안내

고혜정 430-8282

- (신청기간) 2024. 1. ~ 2024. 12. 24.(화)
- (지원대상) 9 ~ 24세 여성청소년(기초수급자, 차상위계층, 한부모가족 지원대상자)
- (지원금액) 월13,000원
- (신청방법) 청소년 본인 또는 주양육자(부모님 등)가 면사무소 방문 또는 온라인(복지로 <http://www.bokjiro.go.kr>) 신청

9

고독사 예방 및 관리를 위한 1인가구 전수조사 협조요청

고혜정 430-8282

- (조사대상) 관내 주소를 둔 전연령 1인 가구
 - ※ 주민등록상 1인 가구 외 실제 독거가구 포함
- (조사기간) 2024. 1. ~ 12.
- (조사방법) 실태조사표 및 고독사 위험 판단기준 체크리스트 활용
 - ⇒ 대면 및 비대면 조사를 통한 고독사 위험군 선별 및 관리
- (활용방안) 발굴가구는 AI 안부전화 연계 및 관리

- (대 상) 고독사 우려가구(독거노인, 청장년 1인가구, 중증장애인 등)
- (지원내용) 1인가구 등 고독사 위험도가 높은 가구에 AI 안부전화 서비스 지원
- (지원방법) 주1회 대상자에게 AI가 1:1 안부전화 서비스 실시
 - 이상 징후 감지 시 전문 상담사와 상담 및 위급상황 시 112, 119 연계
- (신청방법) 면사무소 방문 신청
 - 본인 또는 가족, 이웃 주민 신청
 - 실태조사(2024년 1인 가구 전수조사)를 통한 발굴
- (선정방법) 고독사 위험도 판단 체크리스트를 활용하여 위험군 선별 및 서비스 연계

- (신청기간) 연중 65세 생일이 속하는 달의 1개월 전부터 신청 가능
 - ※ 2024년 4월 신청대상 : 1959년 5월 출생자
- (신청대상) 65세 이상의 대한민국 국적을 갖고 국내 거주하는 국민
- (신청장소) 백운면 행정복지센터 또는 국민연금공단 진안지사, 온라인(복지로)
- (준비서류) 신분증, 기초연금 지급 통장, 배우자의 금융정보제공동의서, 전·월세 계약서(해당자), 부채 증명서(해당자)
- (연 금 액) 2023년 (323,180원) → 2024년 (334,810원)

- (일 시) 2024. 4. 18.(목) 10:00 ~ (기념식 11:00)
- (장 소) 진안군문예체육회관
- (행사내용) 식전공연, 기념식, 화합행사, 장기자랑, 중식 및 기념품 제공 등
- (주최/주관) 진안군/전북특별자치도농아인협회 진안군지회
- (협 력) 시각, 지체, 꿈드래 장애인협회
- (문 의) 농아인협회 진안군지회(☎063-433-8803)
- (참고사항) 차량운행 시간
 - ※ 백운면사무소 도착 09:30/ 출발 09:40 (기사님 연락처/서남석 010-3656-7059)

2024년 4월 지역사회보장협의체 사업 추진 안내

- 어르신 우울예방 나들이 사업 -

배지현 430-8445

- (일 시) 2024. 4. 16.(화) 10:30 ~ 16:00
- (장 소) 진안군 일원(북부마이산, 홍삼스파 등)
- (대 상) 2개리(백암리, 동창리) 어르신 12명 및 지사협 위원 10명
* '24년 하반기(평장리, 노촌리), 2025년(상반기: 운교리, 덕현리, 하반기: 남계리, 반송리, 신암리)
- (협 력) 진안군장애인복지관(장애인 편의시설 버스대여)
- (일 정 표)

시 간 (시간)		내 용	비 고
10:10~10:30	'20	집결(면사무소 앞)	
10:30~10:50	'20	이동(백운 ⇄ 진안읍)	
10:50~11:40	'50	북부마이산, 산악초타운 탐방	
11:40~12:40	'70	점심식사(한국관 / 불고기정식)	☎433-1124
12:50~15:10	'140	홍삼스파 체험	☎1588-7597
15:10~15:30	'20	이동(홍삼스파 ⇄ 백운면)	
15:30~16:00	'30	귀가	

2024년 최종증 발달장애인 통합돌봄서비스 사업 안내

고혜정 430-8282

- (신청기간) 2024. 4. 8.(월) ~ 4. 30.(화)
- (사업대상) 진안군 2명(최종증 장애인)
- (신청자격) 18세 이상~65세 미만의 「장애인복지법」상 등록된 지적 및 자폐성 장애인 중 최종증* 통합돌봄서비스 대상자 선정 기준을 충족하는 자

* 최종증 발달장애인 : 도전행동(자해타해)이 심하고, 일상생활 수행능력, 의사소통 능력에 있어서 심각한 제약을 가지고 있으며, 개인 및 사회환경 특성에 따른 지원 필요도도 강해서 통합돌봄이 필요한 발달장애인

- (사업내용) 주간그룹 일대일 지원
 - 사회서비스 이용권(바우처)을 통한 그룹형 일대일 낮 활동서비스 제공
- (선정기준) 「통합돌봄서비스 선정조사표」 심사 70점 이상 80점 미만

* 대상자의 일상생활능력, 도전행동, 건강·장애 특성, 돌봄필요도 등 조사

- (신청장소) 면사무소 방문 신청
- (구비서류)
 - 최종증 발달장애인 통합돌봄서비스 이용신청서
 - 바우처카드 발급 신청서
 - 장애정도를 확인할수 있는 서류(신청기재사항과 공부상의 내용이 다른 경우)
 - 장애정도 심사시 심사규정에서 정하는 서류 (장애정도 심사대상자인 경우)

- (일 시) 2024. 4. 25.(목) 09:30 ~ 12:00
- (장 소) 진안군 운산인공습지 광장
- (구 간) 운산인공습지 광장(출발) →운산인공습지 걷기코스(반환점)→
운산인공습지 광장(도착)
- (대 상) 300명(지역주민, 치매대상자와 가족 등)
- (내 용) 개회 퍼포먼스, 치매극복 한마음 걷기대회, 건디 완주자 인증샷 및 기념품 제공
- (문 의) 진안군치매안심센터 063)430-8588
- (참고사항) 홍보포스터 및 셔틀버스 운행코스 별첨

전북특별자치도 지원사업

장애인의 감면 단말기

무상보급 신청하세요!



비대면 결제로
안전해요!

₩1000 할인 hi-pass

휴먼케어
(HUMC-200)
지문형 단말기



대 상

전북특별자치도 주소지 장애인으로 통행료 감면카드
(통합복지카드)소지자 ※ 보훈장애, 기존 감면 단말기 지원금 수혜자 제외

신청기간

2024. 4. 1. 월요일부터 소진시까지
※ 690대 / 선착순접수, 심사 후 단말기 택배발송 (택배비 고객부담)

접수방법

방문신청 / 한국도로공사 전북본부 관내 톨게이트 사무실

지참서류

차량등록증, 고속도로 통행료 감면카드(통합복지카드)
※ 자동차등록증상 전북주소지와 상이할 경우 전라북도 거주확인 서류 필요

관련문의

김제영업소	정읍영업소	부안영업소	줄포영업소	무주영업소
063)712-2505	063)712-2529	063)712-2515	063)712-2516	063)712-2513
익산영업소	동전주영업소	진안영업소	동군산영업소	남원영업소
063)712-2518	063)712-2528	063)712-2532	063)712-2503	063)712-2512



전북특별자치도

ex 한국도로공사 전북본부

ex 한국도로공사서비스 전북영업센터

전북특별자치도 지원사업

장애인 감면 단말기 무상보급 신청하세요!



전북특별자치도
거주자 신청
※ 690대,
수량 소진시까지

■ 관련문의

김제영업소	정읍영업소	부안영업소	줄포영업소	무주영업소
063) 712-2505	063) 712-2529	063) 712-2515	063) 712-2516	063) 712-2513
익산영업소	동전주영업소	진안영업소	동군산영업소	남원영업소
063) 712-2518	063) 712-2528	063) 712-2532	063) 712-2503	063) 712-2512

신청장소 → 전북본부관내 톨게이트 사무실

전북특별자치도



한국도로공사 전북본부



한국도로공사서비스 전북영업센터



신청 구비서류

휴먼케어
(HUMC-200)
지문형 단말기



통행료 감면카드(통합복지카드)



자동차등록증

▶ 자동차등록증상 전북주소지와 상이할 경우
전북특별자치도 거주확인 서류 필요



지문인식 등록기관



전국 지자체 행정복지센터 및
한국도로공사 관할 지사, 동전주·군산톨게이트

한마음 치매극복 건강걷기 행사

진안군치매안심센터와 함께하는



치매에 대한
모든 궁금증 해결
치매상담콜센터
1899-9988



- 일시 2024. 4. 25.(목) 9:30 ~ 12:00
- 장소 진안군 운산인공습지 광장
- 대상 진안군민 누구나
- 구간 운산인공습지 광장 → 습지 천변길(반환점)
→ 운산인공습지 광장
- 내용
 - 개회 퍼포먼스
 - 한마음 치매극복 건강걷기 행사
 - 치매인식개선 홍보 캠페인
 - 걷기 완주자 인증샷 및 기념품 제공
- 문의 진안군치매안심센터 063) 430-8588

주최 |  보건복지부  중앙
지매센터  광역
지매센터

주관 |  진안고원  치매
안심센터



붙임2 셔틀버스 운행코스

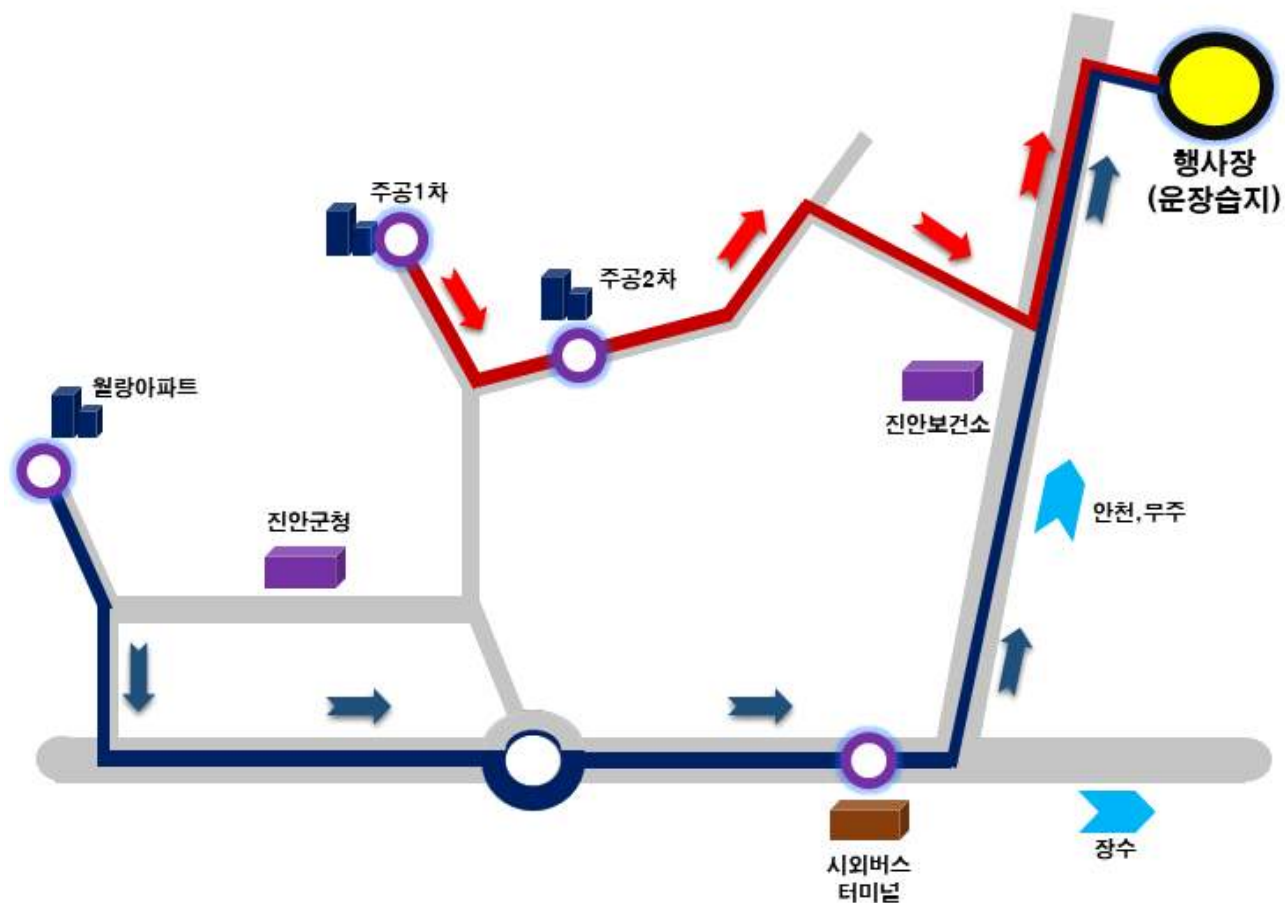

버스 운행표

- 1코스 : 주공1차 -> 주공2차 -> 행사장
(08:50) (08:55) (09:00)
- 2코스 : 월랑아파트 -> 시외버스터미널 -> 행사장
(09:10) (09:15) (09:20)

민 원 팀

1

2024년 한옥건축지원 시범사업 신청 안내

김광진 430-8295

- (신청기한) 2024. 3. 18. ~ 4. 16.
- (사업대상) 도내 한옥건축(단독주택)을 희망하는 자
 - 신 축 : 도내 모든 지역(단, 익산 고도지역 제외)
 - 증·개·재축 또는 리모델링 : 등록한옥 및 한옥마을 내 한옥
- (지원내용) 한옥 신축 및 증·개축·재축 또는 리모델링 지원
- (지원금액) 신축 최대 5천만원, 증·개·재축 또는 리모델링 최대 3천만원

구 분	보조금 지원내용(규모별 차등)
신 축	<ul style="list-style-type: none"> • 60~70㎡미만 : 공사비의 100분의 50범위내 최대 3천만원 • 70~85㎡미만 : 공사비의 100분의 50범위내 최대 4천만원 • 85㎡이상 : 공사비의 100분의 50범위내 최대 5천만원
증·개·재축 또는 리모델링	<ul style="list-style-type: none"> • 공사비의 100분의 50범위내 최대 3천만원

※ '24년도 '농촌주택개량사업'과 연계하여 보조금 및 융자 중복 지원 가능

2

2024년 빈집재생 희망하우스 입주 희망자 모집 공고

김광진 430-8295

- (신청기간) 2024. 5. 28. ~ 5. 30.(3일간)
- (입주대상) 저소득층(기초생활수급자, 차상위계층, 한부모가정 등), 귀농·귀촌인(신청일 기준 농촌 외 지역에서 1년이상 거주하다가 진안군 전입한지 1년 이내 또는 전입예정자), 신혼부부('17.1.1.이후 혼인신고), 청년(85.1.1.~06.12.31. 출생자), 65세 이상 노인 및 노인 부양자, 장애인, 외국인근로자, 마을(문화)활동가, 농촌유학생으로서 진안군에 거주하고 있거나 향후 진안군에 거주할 예정자
- (입주 예정 주택)

연번	주택 소재지	면적(㎡)	비고
1	진안읍 상도치길 21	56.08	
2	백운면 원운1길 7	48.70	
3	마령면 석교길 37-4	52.17	
4	정천면 무거안길 13-1	34.65	

- (신청방법) 진안군청 민원봉사과 주거복지팀 방문 신청
- (입주예정) 2024. 6월 이후 (리모델링 완공 시기에 따름)
- (제출서류) 임차신청서, 지원유형 증빙서류, 신분증

산 업 팀

1

2024년도 임업직불금 신청

박진환 430-8291

- (신청기간) 2024. 4. 1. ~ 4.30.
- (지급대상 산지) 2019. 4. 1. ~ 2022. 9.30. 까지 임업 경영체에 등록된 산지
- (직불금 종류)
 - 임산물 생산업 : 산지에서 나무, 호두, 밤 등을 생산하는 임업인
 - 육림업 : 산지에서 나무를 심고 가꾸고 경영하는 임업인
- (최소면적) 임산물 생산업(0.1ha 이상), 육림업(3ha이상)
- (신청방법) 온라인 비대면 또는 읍·면사무소 방문
- 대상산지가 2개 이상일 경우 면적이 넓은 읍·면에서 신청

2

2024년 신재생에너지 주택지원사업 공고 안내

신진혁 430-8289

진행내용	기 간		
	1차(선착순)	2차(배분)	3차(선착순)
신청자-참여기업 계약 체결 (신청대기)	3.18.(월)부터 상시		
서류제출 완료(신청완료)	4.3(수)	4.5(금) ~ 4.16(화)	4.23(화)
에너지원	태양열, 지열, 연료전지, 소형풍력	태양광(단독주택)	태양광(단독,공동)
제출서류 검토 (서류 보완)	서류제출 후 14일 이내 (서류 보완 통보일로부터 7일 이내)		
자부담금 계좌 발급	사업선정일로부터 7일 이내		
자부담금 입금	자부담금 계좌 발급일로부터 7일 이내		
신청 및 접수 ※ 본인이 직접 신청	한국에너지공단 신재생에너지센터(www.knrec.or.kr/) 주택 및 건물지원 신청(그린홈) 문의처 : 1855 - 3020(신재생에너지 종합지원콜센터)		
총사업비 상한제 적용 (3kW 기준)	일반모듈 5,338천원	저탄소모듈 5,695천원	

3

2024년 공공비축미곡 추가품종 선정 안내

신진혁 430-8289

- (변동사항)
 - (기존) 신동진, 해담쌀 → (확대) 신동진, 해담쌀, 참동진
 - ※ 참동진은 2024년 한시적 포함

- (신청기한) 2024. 4. 19.(금)까지
- (지원대상) 동물등록(내장형)을 한 생후 3~4개월 이상의 관내 반려견
※ 내장형 동물등록시술에 동의 시 신청 가능
- (사업량) 500마리 ※ 예산소진시 사업조기마감
- (접종기간) 2024. 4. ~ 6.(관내 동물병원 수의사 출장 및 백신접종)

- (신청기간) 2024. 4. 15.(월)까지
- (교육과정)

교육과정	교육기간	교육대상 (선발순위)	교육 인원	담당자
농업인 인스타그램 활용 기초(1기)	5. 2.(목)~3.(금)	1. 희망 농업인	1명	조만기 290-6405
사업계획서 파워포인트 작성	5. 9.(목)~10.(금)	1. 농식품 기업 2. 농업인	1명	강나겸 290-6419
깻잎 재배	5. 2.(목)	1. 깻잎 재배 농업인 2. 교육 희망 농업인	1명	전용균 290-6835
아열대 작물 재배	5. 9.(목)	1. 아열대 재배 희망 농업인	1명	전용균 290-6835
간편형 스마트팜 제작 실습 과정	5. 14.(화)	1. 시설원에 재배 농업인	1명	전용균 290-6835
시설원에 천적 활용 과정	5. 16.(목)	1. 시설원에 농업인	1명	전용균 290-6835
농산물가공창업	5. 7.(화)~9.(목)	1. 창업 희망자 2. 농업인, 귀농인 3. 교육희망자	1명	김형회 290-6418
농식품 제품표시와 위생 관리	5. 13.(월)~14.(화)	1. 식품관련 가공업 종사자 2. 농업인, 귀농인 3. 교육희망자	1명	김형회 290-6418
소스가공기초	5. 23.(수)~24.(목)	1. 농업인, 귀농인 2. 교육희망자	1명	김형회 290-6418
식품가공기능사 (실기시험대비) - 1기	5. 24.(금) 5. 31.(금)	1. 필기시험합격자 2. 2024년도 필기시험응시자	1명	김형회 290-6418
과채류가공(1기)	5. 30.(목)	1. 농업인, 귀농인 2. 교육희망자	1명	김형회 290-6418
농식품 빅데이터 분석과 마케팅 활용	5. 28.(화)~29.(수)	1. 희망농업인 (스마트스토어, 유튜브 등 활용 농가 우선 선발)	2명	송주창 290-6417
농작업기계 전기용접(1기)	5. 27.(월)	1. 희망 농업인	1명	김정훈 290-6833
농작업기계 전기용접(2기)	5. 29.(수)	1. 희망 농업인	2명	김정훈 290-6833

- (사업기간) 2024. 2. ~ 12.
- (지원대상) 진안군에 주소를 둔 18~45세 이하의 청년
- (사업내용) 군정에 참여 또는 홍보*하는 청년에게 진안고원상품권 지급
(1회 10,000원 / 1인당 연 최대 200,000원 한정)
- 지원내역

구 분	지원대상	제출 서류	비고
	내 용		
군정 홍보	군 주관 프로그램 참여 후 개인 SNS에 게시물 게재 (관련사진 필수)	참여신청서 화면캡처 /링크	3일 이상 게시/ 행사당1건
	① 공개계정 ② 해시태그 필수(#진안군 #진안군청년 #청년참여지원사업 #행사명 #기관명) ③ 홍보글 및 사진 게시 / 3일이상 유지 후 신청		
군정 참여	- 행사(군에서 주관, 주최, 후원하는 교육, 포럼, 공청회, 축제, 간담회 등 참여) - 아카데미(군에서 주관, 주최, 후원하는 교육참석·수료 등)	참여신청서 참석사진 또는 개인sns캡처	
	① 간단한 후기(행사명, 일시, 내용 등) 작성 ② 본인이 나온 행사사진 첨부(본인임을 식별가능해야 함) (진안군 로고가 있는 현수막, 배너 사진, 행사장 전경 등 교육, 행사, 축제 참여사실이 확인 가능한 사진)		
구직 활동	구직활동 참여(진안군 일자리사업 참여)	참여신청서 선정확인서류	선정 시
관광지 방 문	진안군 관광지 방문(주요관광지 목록) 후 개인 SNS 홍보	참여신청서 화면캡처/ 링크	1일 2곳이내 동일장소 연2회
	① 공개계정 ② 개인 SNS에 방문 후기 및 현장 사진 게시 ③ 해시태그 필수(#진안군 #진안군청년 #청년참여지원사업 #관광지명)		
봉사 활동	진안군 및 관련단체 활동만 인정	참여신청서 활동증명서	
	① 간단한 후기(일시, 장소, 내용 등) 및 사진 ② 봉사활동 확인서		
기 타	군수가 인정하는 경우	참여신청서 활동증명서	

- (모집기한) 2024. 4. 30.(화) 17:00까지
- (모집대상) 도내 30년(공고일 기준) 이상 사업을 운영하고 있는 소상공인 및 업체 대표자의 직계가족으로 가업을 승계한 업체
- (지원규모) 6개 업체
- (지원내용) 경영·홍보·마케팅·금융 등 종합 지원
- (문 의 처) 전북소상공인광역지원센터(www.jbsos.or.kr), ☎063-717-1304

- (신청기간) 2024. 4. 3.(수) ~ 4. 19.(금)
- (위 치) 진안군 진안읍 단양리 974, 976-11 일원
- (시설현황) 단독주택 4세대(투룸형 3, 쓰리룸형 1), 개별정원

구분	내 용
① 건물 구조 (경량철골구조)	· 투룸형(47.44㎡) : 방1, 거실1, 부엌1, 세탁실1, 화장실1 · 쓰리룸형(60.1㎡) : 방2, 거실1, 부엌1, 세탁실1, 화장실1
② 구비물품	· TV(50인치), 에어컨(벽걸이), 냉장고(300L), 밥솥(6인용) · 전자레인지, 드럼세탁기, 건조기, 싱크대(가스레인지 포함) · 수납장(이불, 의류 등 수납용)
③ 기 타	· 난방(도시가스), 전기·수도(개별개량기) ※ 인터넷 미설치 · 개별정원(텃밭 포함) ※ 단양리 976-11(투룸형 1동은 텃밭없음) · 주차는 마을 공용주차장 사용

- (입주기간) 입주일로부터 1년 원칙
- (신청자격) 진안군으로 귀농귀촌을 희망하는 65세 이하인 자로 신청일 기준 타 지역에서 1년 이상 거주하고 있거나 진안군으로 전입한 지 1년 이내인 자
- (신청방법)
 - 방문 및 우편접수 : 진안군 진무로 702-30, 2층(농촌활력과 귀농귀촌팀)
 - 이메일접수 : rsj1320@korea.kr

- (신청기한) 2024. 4. 30.(화)까지
- (사업대상)
 - 국민기초생활수급자 중 노후 주거환경 거주자
 - 노약자, 중증장애인, 독거노인, 소년소녀가장, 부자·모자세대, 만성희귀 질환세대 등 사회적 소외계층 중 주거환경이 열악한 가구
- (사업내용) 난방시설(보일러) 청소·점검 및 노후 부품 교체 등
- (협조사항) 열악한 주거환경에서 생활하고 있는 주민 중 연탄보일러, 기름보일러 등이 노후되어 연통 교체나 배관청소 등이 필요한 가구 추천

- (사업기간) 2024. 1. ~ 2024. 12.(예산소진시까지)
- (지원대상) 타 지역에서 1년 이상 거주하다가 진안으로 주소를 옮기고 실제로 거주하고 있는 자로, 전입일 기준 5년이 경과되지 않은 경우에 한함
- (보조비율) 군비 50%, 자부담 50% ※ 개소당 최대 10,000천원 지원
- (지원내용) 사업장 시설 리모델링 비용 및 관련 기자재 구입비
- (지원분야)

분야	세부분야
제조·기술창업	신생에너지, 환경, 식품, 정보통신, 전기·전자, 섬유, 공예 등
일반창업	식·음료 등 부가가치가 높은 소상공인 창업

<지급대상자 요건>

- 공통요건(신청연도 1월 1일 기준)
 - 2년 이상 계속하여 주민등록상 주소가 전라북도 내에 있을 것
 - 2년 이상 계속하여 등록되어 있는 농업경영체(임업경영체)일 것
- 개별요건
 - (농가) 신청연도에 전라북도 내에 있는 농지 또는 전라북도와 연접한 타시도의 농지에서 실경작 규모가 1,000㎡ 이상일 것
 - (양봉농가) 신청연도 1월 1일 기준 「양봉산업의 육성 및 지원에 관한 법률」 제13조 제1항에 따라 전북도 내 시·군에 등록되어 있는 양봉농가일 것

※ 중복신청 불가

- 부부는 주소를 달리하고 있더라도 한 명에게만 지급
- 부부, 직계존비속, 자녀의 배우자, 형제자매, 형제자매의 배우자가 주민등록상 같은 주소에 거주하고 있는 경우 한 명에게만 지급
- 부부, 직계존비속, 자녀의 배우자, 형제자매, 형제자매의 배우자가 주민등록상 같은 주소에 거주하며 농업경영체와 어업경영체를 각각 등록한 경우 한 명에게만 지급
- 농업과 양봉업, 수산업을 겸업하고 있는 경우 주 사업에 해당하는 1개 분야로 지급

※ 승계자

- 배우자 및 직계존비속(부모, 자녀)으로 불가피한 사유 발생 직전 지급 대상자와 2년 이상 주민등록(동일 세대)을 같이한 공동 농업종사자 지원 가능

<농가 이행조건>

- 점검기간 : 2024. 9. 2. ~ 11. 30.
- 이행점검 결과 부적합으로 판정된 농가에 지급된 농민수당 즉시 반환 통보하고, 미 반환 시 다음연도 사업 참여 제한

농 가	양봉 농가	비고
① 논·밭의 형상과 기능 유지 ② 비료·농약 적정 사용기준 준수 ③ 농업·농촌 환경실천 협약(자율실천)	① 양봉업 유지·관리 ② 양봉산물 안전성 유지 및 꿀벌 병해충 방역 ③ 농업·농촌 환경실천 협약(자율실천)	

<신청 · 접수 안내>

- 신청기간 : 2024. 3. 18. ~ 5. 31.
- 지원방법 : 농가당 연 60만원 (지역화폐로 지급)
- 신청절차

★ 마을별 취합 신청 · 제출 : 2024. 4. 26.한

- ① 공익수당 신청 희망농가 신청서 작성 ⇒ 이장에게 제출
- ② 마을별 신청서 심사 ⇒ 면사무소 제출
 - 마을별 농업환경실천 협약서 작성
 - 마을별 경작사실 확인 위원회 구성 및 심사(심사표 작성)

《 마을 경작사실 · 양봉농가 확인위원회 확인사항 》

- 신청자의 실제 농업 또는 양봉업 종사 여부
- 같은 주소지 내 부부, 직계존비속, 형제자매의 중복 신청 여부
- 주소지를 달리하는 부부의 중복신청, 농업과 양봉농가 중복 신청 여부
- 해당 마을 이외의 지역 거주자인 신청자의 경작사실 확인(이·통장 역할)

《 농지에 대한 경작 여부 판단 기준, 양봉농가에 대한 판단 기준 》

【농지에 대한 경작 여부 판단 기준】

- 경작지와 주소지 일치 : 마을경작사실확인심사표로 같음
 - 경작지와 주소지 불일치(타시도 농지 포함): 관내(외) 경작사실확인서 첨부
- * 단, 전년도 기본형공익직불제 수령 농가는 제출 제외**

【양봉농가에 대한 사육 사실 여부 판단 기준】

- 사업장과 주소지 일치 : 마을양봉농가확인심사표로 같음
- 사업장과 주소지 불일치 : 관내(외) 양봉농가확인서 첨부

★ 개인별 신청 · 제출 : 2024. 4. 22. ~ 5. 31.

《 마을 이·통장을 통해 접수하지 않고 농업인이 직접 신청한 경우 》

- 신청농가 : 신청서, 농업농촌 환경실천 협약서, 관내(외)경작사실확인서 또는 관내(외)양봉농가 확인서 제출
- 담당공무원 : 실거주 여부 등 제출 서류 이상 유무 확인 후 접수 처리

※ 신규신청자는 면사무소 방문하여 신청요건 및 자격을 확인이 필요하므로 내방하여 신청바랍니다.

전북 농어업·농어촌 공익적 가치 지원사업

2024 전북 농어민 공/익/수/당

60만

가구당 연 60만원
농어민 공익수당 지급

신청 받습니다!

신청
기간

어민 공익수당

2월 1일 ~ 4월 30일

농민 공익수당

3월 18일 ~ 5월 31일

✓ 신청자격

2021년 12월 31일 이전부터 계속하여
전북특별자치도 내에 주소와 농어업경영체를
유지하고 농어업에 종사하는 농어가

✓ 지원금액

농어가당(가구당) 연 60만원

✓ 신청 및 문의

주민등록주소지 읍·면·동사무소



전북특별자치도

<신청·접수 안내>

- 신청기간 : 하 계(2024. 2. 1. ~ 5. 31.)
- 신청장소 : 가장 넓은 농지가 속한 읍·면·동에서 신청
- 구비서류 : 직불등록신청서, 농지 증명서류, 지급대상자 증명서류 등

<지급대상>

- 농지 1,000㎡ 이상에서 해당 기간(23.11.~24.10.)동안 전략작물을 재배한 농업인
 - ① 종전의 '농업소득의 보전에 관한법률'에 해당되는 농지(쌀고정직불금 또는 밭고정직불금 지급대상 농지)
 - ② 1998.1.1. 이후 조성된 농지로 법에 따라 현재 논으로 활용될 수 있는 농지 형상 및 기능 유지한 농지
 - ③ 하계조사료의 경우 '23년 지급받은 농지 '18~'20년 논타작물재배지원사업으로 1회 이상 재배농지 '21~'23년 지자체 벼재배 자율감축협약으로 1회 이상 재배농지, '23년 벼 재배농지

<지원단가 : ㎡당 100 ~ 430원>

- (이모작) 동계(밀·조사료)+하계(콩·가루쌀) 이모작 시 100원/㎡ 추가지급
- (단 작) 하계(콩·가루쌀) 200원/㎡, 식용옥수수 100원/㎡, 하계조사료 430원/㎡

<대상품목>

- (하계작물) 두류, 가루쌀 옥수수, 조사료

※ 하계조사료 : '23년 벼 재배농지, '23년 하계조사료 전략작물 지급농지 등

- 두 류 : 콩, 팥, 녹두, 완두, 강낭콩, 동부, 참두 등
- 가루쌀 : 농식품부가 지정한 생산단지에 포함된 농지에 한함
- 조사료 : 「사료 등의 기준 및 규격」【별표1】의 곡물, 목초, 풋베기 사료작물

[참고] 품목별 세부내역

(곡물) 귀리, 메밀, 밀(소맥), 보리(대맥), 수수, 쌀, 옥수수, 조, 피, 호밀 등
 (목초) 알팔파, 오차드그라스, 이탈리아라이그라스, 토끼풀, 톨페스큐, 티모시 등 34종
 (풋베기사료) 새싹보리, 수단그라스, 자운영, 청예갈대, 청예귀리, 청예밀, 청예보리, 청예벼, 청예수수, 청예옥수수, 청예유채, 청예피, 청예호밀 등

- (대상품목) 2개 품목(생강, 노지감자)
- (접 수 처) 읍·면 산업팀, 지역농협
- (신청기한) 5. 31.까지

※ 품목별 생산단수 : 생강(1,578.8kg/10a), 노지감자(2,194.3kg/10a)

- (안내사항) 농지법 개정('22.8.18 시행)에 따라 농지 소유 및 이용 변경시 60일 이내에 농지대장 변경신고(의무)
- (신고의무자) 농지 소유자 또는 농지 임차인
- (신고대상)
 - 22.8.18 이후 체결·변경·해제하는 매매·임대차
 - 신규 설치하는 농축산물생산시설(축사, **농막**, 고정식온실, 버섯재배사, 곤충사육사)
 - 토지개량시설(수로, 제방)
- (벌칙사항) 미신고 과태료 100만원 ~ 3백만원

- (홍보대상) 농산물 저온저장고[중형이상(16.5㎡, 33㎡)] 등 보조사업으로 취득한 중요재산을 소유한 농업인 및 법인
 - (홍보내용) 양도·담보 등 위반 행위 홍보
- ※ 중요재산에 대하여 취득일을 기준 아래와 같이 재산처분을 제한함.

1. 중요재산의 범위	2. 사후관리기간
■ 부동산 - 농식품사업자금으로 지원된 토지, 건물, 유리온실 등 등기가능 한 대상	10년(사업개별특성 및 사용·관리환경 등 고려 ±3년) * 「보조금법」 제35조의2에 따른 부기등기 필요
■ 부동산의 종물 - 건물내 고정식 기계설비, 고정식 ICT설비, 고정식 탄소배출절감시설(지열난방시설 등), 그 밖의 사업시행지침서로 정한 재산 등	10년(사업개별특성 및 사용·관리환경 등 고려 ±3년) * 부동산과 그 종물을 같이 지원받은 경우 「보조금법」 제35조의2에 따른 부기등기 필요, 부동산의 종물만 지원받은 경우 별표 3에 따른 스티커형 표지를 반드시 부착
■ 부동산의 종물이 아닌 기계·장비 - 농기계 등(트랙터, 광역액비살포기, 방제기 등) 기계·장비는 사업시행지침에 따라 사후관리기준 설정. 다만, 500만원 이상으로 구입한 고정식 또는 이동식 농기계·장비는 최소 5년 이상의 사후관리 기간을 설정하여 운영하여야 한다.	5년(사업개별특성 및 사용·관리환경 등 고려 ±2년)

농업인상담소

1

벼 종자 소독

김복희 430-8294

○ 백운지역 모내는 적기 : 5. 20. ~ 6. 5.

- 적기에 모내기해야 밥맛 좋은 양질미 생산됨
- 조기재배(쌀을 추석 이전에 출하) 목적이 아니면 5. 20 이전 모내기 지양

○ 기본을 지키면 벼농사 안전합니다.(종자 2중소독)

- 보급종 벼 종자소독을 하지 않은 미소독으로 공급
- 1차) 온탕소독 : 물 60℃에서 10분간 처리후 바로 찬물에 빨리 식힘
- 2차) 약제소독 : 물 30℃에서 적용약제 희석 24~48시간 처리후 세척
- * 온탕소독은 키다리병과 약제소독 효과를 높이기 위함

키다리병 병원균이 있는 곳	① 벼 껍질 바깥쪽 ② 벼 껍질의 안쪽과 쌀의 사이	30℃의 물 + 소독약
	③ 쌀의 속	㉠ 온탕(60~65℃) 10분 소독 후 냉수에 빨리 식히기 ㉡ 30℃ 의 물 + 소독약

* 올바른 소독방법

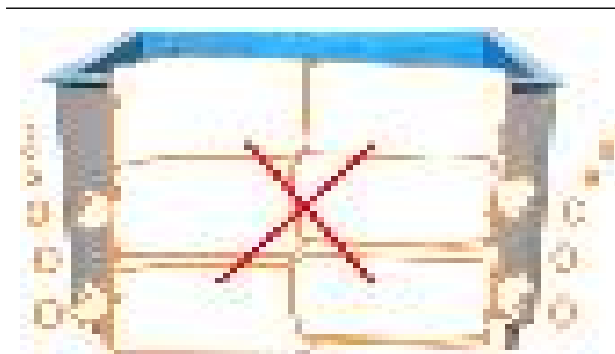

잘못된 소독 방법



올바른 소독 방법

○ 상자당 파종량 220g에서 130g으로 줄여 모를 튼튼하게 키우기

- 벼씨를 드물게 파종하여 키운 모는 튼튼하여 분얼이 빨리 됨
- 빠른 활착으로 초기생육 왕성하여 우렁이의 벼 섭식 최소화
- 연약한 모를 키우려고 비료를 많이 살포하는 과비 피해 방지

2

2024년 벼 상자처리제 교환권 배부 및 사용 홍보 김복희 430-8294

- 배부시기 : 2024년 4월 24일부터 농업인상담소에서 개별적 배부
- 사용기한 : 2024. 5. 31일 까지
- 내 용 : 논 660㎡(모판 20상자)당 13,000원권 교환권 쿠폰 1장 지급
- 교환장소 : 관내 농약 판매업으로 등록된 업체(농협, 일반업체 등)
- 적용병해충 : 물바구미, 잎도열병, 애멸구, 잎집무늬마름병 등
 - * 단, 키다리병은 적용약제로 꼭 법씨 소독해야 함
- 사용시기 : 이앙 전 육묘상처리 또는 파종 동시처리
- 교환권은 상자처리제 교환용으로만 사용해야 하며,
 - * 타 용도로 사용시 지원 대상에서 제외됨
- 선택한 약제 값이 교환권 금액을 초과하는 돈은 농가 부담
 - * 홍보 리플릿 백운면 행정복지센터 및 백운농협 농자재 판매부서 비치

3

2024년 과수 화상병 약제 살포

김복희 430-8294

- 살포기간 : 4. 30.(일)까지
- 대 상 : 53농가(사과) / 35.7ha
- 내 용 : 1차 보르도액, 2차 비온, 3차 세리펠 약제 살포 지도 및 공급

구 분	보르도(1차)	<u>비온(2차)</u>	세리펠(3차)	비 고
공급수량	322봉 /5kg	<u>202개 /20g</u>	202개 /250g	
처리시기	3월중하순	<u>4월중순</u>	2차 처리 후 7일후	
희석배수	100배	<u>25,000배</u>	2,000배	

4

고추 육묘 후기 및 정식 관리

김복희 430-8294

- (육묘 후기) 아주심기 일주일 전부터는 정식 포장의 조건에 적응할 수 있도록 육묘상의 온도를 서서히 낮추고 광선을 많이 받게 함
- (토양관리) 토양검사를 하여 석회와 유기물은 심기 2~3주 전에 뿌린 후 갈아주고 화학비료는 이랑 만들기 5~7일 전에 뿌림
- (정식) 육묘상에 심어졌던 깊이만큼만 심도록 하고 특히 역병 예방을 위해 고추 접목묘를 심을 때 접목부위가 땅에 묻히면 접목의 효과가 없으므로 접목 부위가 땅속에 묻히지 않게 주의

- 본 엽이 11~13매 전개되고, 첫 번째 꽃이 피었거나 피기 직전인 모종
- 아주심기 5~7일 전부터 외부온도에 적응할 수 있도록 경화처리 한 모종
- 심기 전날 모판에 물을 충분히 주면 모종을 모판에서 빼내기 쉬움
- 모종준비는 1월 재배 시 2,750주, 2월 재배 시 3,300주/10a
- 늦서리가 끝난 후 맑은 날에 심고, 너무 깊게 심지 않도록 주의함

5

2024년 농기계 폐오일 교환

김복희 430-8294

- 공급기간 : 연중(월 · 화요일 오전중)
- 장 소 : 면 농업인상담소 / 농협 주유소 뒤편 농기계임대 사업장
- 내 용 : 농협 면세유 관리대장에 등록된 트랙터, 콤바인, 경운기, SS분무기, 이앙기, 관리기 등에 교환용 엔진오일 공급
- 순 서 : 면 상담소 농기계보유현황 확인 → 임대창고 폐오일 반납
→ 임대창고 엔진오일 수령

※ 원칙적으로 폐오일은 가져오셔야 엔진오일이 공급됩니다.

6

2024년 농기계 임대 홍보

김복희 430-8294

- 임 대 료 : 퇴비살포기(대) 20,000원, 퇴비살포기(소) 15,000원,
콩 정전기 2,000/40kg(1포)
- 장 소 : 면 농업인상담소 / 농협 주유소 뒤편 농기계임대 사업장
- 내 용 : 사전예약 확인후 임대계약서 작성, 임대료 지급후 임대
- 순 서 : 면 상담소 사전예약 확인후 임대계약서 작성 → 임대료 지급
(계좌이체) → 임대창고 농기계 임대 및 반납

7

농기계 불용물품 매각 홍보

김복희 430-8294

- 매각물품 : 9종 23대
- 매각물품은 고장 및 노후화된 기계이며 현장 경매방식으로 진행
- 홍보자료 : 붙임참조

(붙임)

불용물품(노후 임대농기계) 매각

☐ 사업개요

- 공고기간 : 2024. 4. 8. ~ 5. 13. ※ 진안군청 홈페이지
- 매각일자 : 2024. 5. 14.(화)
 - 입찰시간 14:00 ~ 16:00, 개찰시간 16:10 ~
- 매각장소 : 진안군농업기술센터 3층 강당
- 매각방법 : 진안군 농업인 대상 현장경매 후 수의계약

☐ 불용대상 물품 : 9종 23대

번호	기종명	대수(대)	감정평가액(원)/대	비 고
1	계사청소기(가금류청소기)	1	300,000	
2	이앙기	1	300,000	
3	굴삭기	4	300,000 ~ 1,000,000	규격상이(1~2.7톤)
4	농업용트랙터	1	500,000	
5	디스크모우어	1	500,000	
6	벧짚절단기	1	500,000	
7	크랭크로터리	2	400,000	
8	퇴비살포기	11	250,000 ~ 350,000	규격상이(2.5~5톤)
9	곡물건조기	1	500,000	

※ 공고기간 중 불용농기계 확인 가능 / 장소 : 진안군농업기술센터 태양광 주차장 앞

☐ 참가자격 및 준비물

- 참가자격 : 입찰공고일 이전 주민등록상 진안군에 거주하는 농업인
 - 준 비 물 : 신분증, 주민등록등본, 농업경영체등록확인서
- ※ 공고일(2024. 4. 8.) 이후 발급본에 한하여 유효함

☐ 협조 · 공지사항

- 세대원 중 1인만 참여 가능 / 1인 2대 한 참여 가능 / 대리입찰 불가
- 매각물품은 장비 노후화, 고장 등의 이유로 불용결정된 물품이며
현 상태(정비를 요하거나 사용 불가능한 상태)로 매각하므로 사전에
물품 상태와 매각 공고를 반드시 확인 후 참여바람
- 매각물품에 관한 문의사항 : 농기계 임대사업소 본소(☎ 430-8791)

진안군 농업기술센터 농촌지원과(농기계팀) ☎ 430-8647, 430-8649

주민과 함께하는 보건지소

1

한마음 치매극복 건강걷기 행사 안내

소미혜 430-8842

진안군치매안심센터와 함께하는

한마음 치매극복 건강걷기 행사



- 일시 2024. 4. 25.(목) 9:30~12:00
- 장소 진안군 운산인공습지 광장
- 대상 진안군민 누구나
- 구간 운산인공습지 광장 → 습지 주변길(반환점)
→ 운산인공습지 광장
- 내용
 - 개회 퍼포먼스
 - 한마음 치매극복 건강걷기 행사
 - 치매인식개선 홍보 캠페인
 - 걷기 완주자 인증샷 및 기념품 제공
- 문의 진안군치매안심센터 063) 430-8588

주최 |



보건복지부

중앙

치매센터

광역

치매센터

주관 |



진안고원

치매

안심센터

진안군

□ 개 요

- 진드기 매개 감염병: 쯔쯔가무시증, 중증열성혈소판감소증후군(SFTS) 등
- 감염경로 : 병원체를 보유한 진드기에 물려 감염
- 주요매개종



쯔쯔가무시증을 매개하는 활순털진드기



SFTS를 매개하는 작은소피참진드기

□ 예방수칙

○ 작업 및 야외활동 전

- 작업복과 일상복은 구분하여 입기
- 작업 시에는 소매를 단단히 여미고 바지는 양말 안으로 집어넣기
- 진드기 기피제 사용하기

○ 작업 및 야외(진드기가 많이 서식하는 풀밭 등)활동 시

- 풀밭 위에 옷을 벗어두거나 눕지 않기
- 돛자리를 펴서 앉고, 사용한 돛자리는 세척하여 햇볕에 말리기
- 풀밭에서 용변 보지 않기
- 등산로를 벗어난 산길 다니지 않기
- 진드기가 붙어 있을 수 있는 야생동물과 접촉하지 않기

○ 작업 및 야외활동 후

- 옷을 털고, 반드시 세탁하기
- 즉시 목욕하고, 옷 갈아입기
- 머리카락, 귀 주변, 팔 아래, 허리, 무릎 뒤, 다리 사이 등에 진드기가 붙어 있지 않은지 꼼꼼히 확인하기
- 진드기에 물린 것이 확인되면 지체없이 의료기관 방문
- 2주 이내에 고열, 오심, 구토, 설사 등의 증상 있을 경우 의료기관 방문

야외활동 및 농작업 시 진드기에 물리지 않도록 예방수칙을 지켜주시기 바랍니다.

진드기를 이기는 최선의 방법은 물리지 않는 것입니다

예방 1 옷 제대로 입고



예방 2 기피제 뿌리고

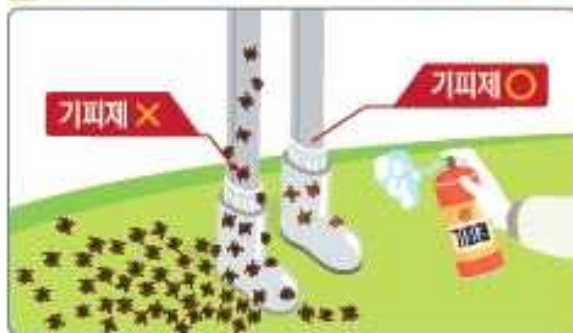

예방 3 풀숲 피하고



예방 4 씻고, 빨래하고



☐ 기 간 : 연 중

☐ 대상 및 내용 : 짝수년도 출생자(대장암은 홀·짝수 모두)

유형	검진대상		주기	검진항목
일반 검진	건강보험 가입자	<ul style="list-style-type: none"> ○ 일반건강검진 - 직장 가입자 및 세대주인 지역 가입자 - 20세 이상 지역세대원 및 피부양자 	2년 (비사무 직 1년)	<ul style="list-style-type: none"> ○ 일반건강검진 : 진찰 및 기본 상담, 시력, 청력, 혈압, 요검사, 혈액 검사, 흉부 방사선 검사 등 ○ 성별 및 연령에 따라 : <u>야간자각혈증 검사</u>, 골밀도 검사, 인지기능검사 등
	의료급여 수급권자	<ul style="list-style-type: none"> ○ 일반건강검진 - 20~64세 의료급여수급권자 ○ 의료급여생애전환기검진 - 66세 이상 의료급여수급자 	2년	
암 검진	대장암	50세 이상 남녀(매년 실시)	1년	분변잠혈검사
	위암	40세 이상 남녀	2년	위내시경 또는 위장조영검사
	유방암	40세 이상 여성	2년	유방촬영
	자궁경부암	20세 이상 여성	2년	자궁경부세포검사
	간암	40세 이상 남녀 중 간암 발생 고위험군 대상자	6개월	간초음파검사 혈청태아단백검사
	폐암	54세 이상 74세 이하 남녀 중 폐암 발생 고위험군 대상자	2년	저선량 흉부 CT 검사

* 간암 발생 고위험군 : 간경변증, B형 간염 항원 양성, C형 간염 항체 양성,
B형 또는 C형 간염 바이러스에 의한 만성 간질환 환자

* 폐암 발생 고위험군 : 30갑년 이상의 흡연력을 가진 흡연자

☐ 비용

○ 일반건강검진은 모든 대상자 : **무료**

○ 암 검진 비용

- 의료급여 수급권자, 건강보험료 하위 50% 이하인 자 : **무료**
(직장가입자 : 월 보험료 125,000원 이하, 지역가입자 : 월 67,500원 이하)
- 그 외 본인 부담 10% (단, **대장암, 자궁경부암은 무료**)

☐ 검진기관 : 전국 건강검진 기관(건강보험공단 검진안내문 참조)

- 관내 검진 기관 : 진안군의료원, 마이외과정형외과, 우리가정의학과
- 폐암 검진 기관 : 전북대병원, 예수병원, 전주병원, 대지인병원, 원광대병원 등

진안군보건소 ☎ 063-430-8530
국민건강보험공단 진안지사 ☎ 063-430-9163

☐ 성인 암환자 의료비 지원

- 대 상 : 의료급여수급권자 및 차상위 본인부담경감대상자
- 지원암종 : 전체 암종
- 지원금액 : 최대 3년, 본인부담금 연간 최대 300만원(급여·비급여 구분 없이)
- 지원신청 : 보건소 전화 문의 후 방문 신청

※ 단, 건강보험 가입자 하위 50% 이하자 한시 적용 있음

- 5대암 (위암, 유방암, 자궁경부암, 간암, 대장암) : 2021년 6월까지 국가암검을 수검하고, 그 결과 암으로 진단을 받지 않았으나, 1차 검진일로부터 만 2년 이내에 암을 진단받은 경우
- 폐암 : 2021년 6월까지 국가암검진과 관계없이 폐암으로 진단받은 경우
- 지원금액 : 본인일부부담금 연간 최대 200만원 한도

☐ 소아 암환자 의료비 지원

- 대 상 : 의료급여수급권자 및 차상위 본인부담경감대상자
건강보험가입자 중 소득·재산 조사 결과가 적합한 18세 미만자
- 지원암종 : 전체 암종
- 지원금액 : 백혈병(연간 최대 3,000만원), 기타 암종(연간 최대 2,000만원)
- 지원신청 : 보건소 전화 문의 후 방문 신청

진안군 보건소(방문보건팀) ☎ 063-430-8530

□ 지원개요

- 대 상 : 진안군에 주소를 둔 60세 이상 어르신 중
(안과 질환 지원 대상자는 모든 연령 가능)
기초생활수급자 및 차상위계층, 한부모 가족
- 대상질환 : 무릎인공관절수술, 안과질환(백내장, 녹내장, 망막질환 등)
- 지원금액
 - 무릎인공관절수술 : 한쪽 무릎 기준 120만 원 한도 실비 지원
 - 안과질환 : 안과 의료비·검사비 본인부담금 지원(질환에 따라 비급여 지원 제외)
- 지원신청 : 보건소 전화 문의 후 방문 신청
- ※ 반드시 수술 전 지원신청 (지원 대상자 선정 통보 이전 발생한 의료비는 지원 불가)

지원신청(서류제출) → 기관의뢰(한국실명예방재단, 노인의료나눔재단)
→ 선정 통보 → 선정자 수술(통보 후 3개월 이내) → 수술비 지원(예산 소진시까지)

진안군 보건소(방문보건팀) ☎ 063-430-8530

- (기 간) 2024년 1월 ~ 12월(연중)
- (대 상) 금연을 희망하시는 분 누구나(금연 결심자)
- (장 소) 백운보건지소 사무실 및 마을회관 등
- (운 영 자) 보건사업 담당자
- (내 용)
 - 금연클리닉 등록 및 1:1 금연상담 및 교육
 - 일산화탄소 측정 후 개인에 맞는 금연보조제 제공
(니코틴패치, 아로마 파이프, 구강청정제, 비타민 씨 등)
 - 금연성공자 연말 시상

○ 공중보건의사 부족사유

- 2024년 진안군 신규 공중보건의사 신규배치 인원
(의과 1명, 한의과 3명, 치과 1명)
- 2024년 진안군 과별 미배정(부족) 인원 : 의과 5명, 한의과 2명
- 공중보건의사 복무기간 3년 /일반 군인 1년 6개월로 의사들의 공중보건의사 복무 기피
- 일반 군인 1년 6개월 빠른 복무 만료로 의사 평생 직업에 따른 연봉 등 계산 시 월등한 차이
- 인구감소에 따른 자연 감소
- 여자 의대생 증가

○ 보건지소 진료 변경 요일

변 경 전(요일)	변 경 후(요일) 4월22일 ~
의과 : 월, 화, 수, 금	의과 : 화, 목 (4월23일,25일부터 진료시작)
치과 : 월, 수, 금	치과 : 월, 화, 수, 금
한의과 : 목, 금	한의과: 금

○ 백운보건지소 의과 공중보건의사 미배치(진안군 의과 공중보건의사 5명 부족)

○ 의과 공중보건의사 복무 만료로 인한 4월 12일~ 4월 19일까지 의과 진료 불가



새로운 시작으로
성공시대를 열어가는 **미래 진안**

