

살기 좋고!
살고 싶은! 백운!



이장 회의자료

발행인 : 백운면장
발행처 : 백운면

1. 면 산하 이장은 반드시 읽고 실천하여야 한다.
2. 회보는 행정업무의 효율적 운영에 관한 규정에 의한 일반문서이다.
3. 회보는 내용에 따라 1년 이상 보관한다.

□ 총무팀 ----- 1

- ① 진안군 고향사랑기부제 홍보
- ② 진안군 고향사랑 기부제 답례품 공개모집
- ③ 제19회 진안고원 운장산고로쇠 축제 안내
- ④ 마이골작은영화관 관람료 인상 및 운영시간 안내
- ⑤ 진안군 명예감찰관 모집 공고
- ⑥ 2023년 희망법률상담실 운영 안내
- ⑦ 고령운전자 면허증 자진반납 인센티브 지원사업 안내
- ⑧ 2023년 「군민안전보험」 홍보
- ⑨ 농촌 보안등 이설 수요량 전수조사 협조
- ⑩ 2023년 상반기 야생동물 피해방지단 운영
- ⑪ 백운면 특별강의 홍보
- ⑫ 주민자치센터 프로그램 운영 홍보
- ⑬ 종이팩 ↔ 화장지 교환사업 홍보
- ⑭ 불법 주·정차 단속 및 사전 알림 서비스 신청 안내
- ⑮ 동향파악 협조
- ⑯ 쓰레기 적정 배출방법 홍보
- ⑰ 영농부산물 처리 방법 홍보
- ⑱ 태양광 패널 환경성보장제도 시행 안내
- ⑲ 조합장선거 관련 기부행위 등 제한 안내

□ 맞춤형복지팀 ----- 16

- ① 2023년 부모급여 (구 영아수당) 안내
- ② 2023년 이·미용권 확대 지원 안내
- ③ 진안군 국가보훈대상자 예우 및 지원 조례 개정사항 안내
- ④ 2023년 정부양곡 신청 및 단가 안내
- ⑤ 코로나 입원·격리자 생활지원비 안내
- ⑥ 청소년 드림카드 지원사업 안내
- ⑦ 2023년 다자녀가구 육아용품 지원사업 안내
- ⑧ 기초연금 연령 도래자 신청 안내
- ⑨ 효도수당 신청안내
- ⑩ 경로당 회장 변경 시 신고 안내
- ⑪ 경로당 운영비 집행기준 안내
- ⑫ 발달장애인 긴급돌봄사업 안내
- ⑬ 저소득 등록 청각장애인 인공달팽이관 수술지원
- ⑭ 희망 2023 나눔캠페인 이웃돕기 성금 모금 완료
- ⑮ 2023 찾아가는 이동세탁차량 운영 신청
- ⑯ 복지 사각지대 발굴 협조
- ⑰ 2023년 튀르키예, 시리아 지진피해 지원 특별모금 홍보

□ 민원팀 ----- 25

- ① 빈집 리폼사업 안내
- ② 농촌주택개량사업 신청 안내
- ③ 전입장려 지원사업 안내
- ④ 결혼장려 지원사업 안내
- ⑤ 인구늘리기 유공자 지원사업 안내
- ⑥ 국적취득 지원사업 안내
- ⑦ 학생수 늘리기 지원사업(입학축하) 안내
- ⑧ 학생수 늘리기 지원사업(전학장려) 안내

□ 산업팀 ----- 30

- ① 봄철 산불방지 대책본부 운영
- ② 2023년 취약계층 가스안전장치(타이머콕) LPG 급속배관 교체 신청
- ③ 2023년 취약계층 에너지 홀닥터사업 신청
- ④ 화목보일러 안전수칙 홍보
- ⑤ 2024년 사방사업 대상지 신청
- ⑥ 2023년 전북 농업·농촌 농민 공익수당 시행 안내
- ⑦ 2023년 기본형 공익직불금 시행 안내
- ⑧ 2023년 전략작물직불제 시행 안내
- ⑨ 2023년 친환경농산물 인증비용 지원사업 안내
- ⑩ 2023년 농작물 재해보험 가입기간 홍보
- ⑪ 2023년 무기질비료 가격보조 및 수급안정 지원사업 안내
- ⑫ 2023년 쌀 적정생산(벼 재배면적 감축) 계획 안내
- ⑬ 2024년 토양개량제 지원사업 추가신청 안내
- ⑭ 2023년 유기질비료 지원사업 공급에 따른 현장점검
- ⑮ 농산물 저온저장고 사후관리 철저 안내

□ 농업인상담소 ----- 44

- ① 2023년 콩 보급중 신청
- ② 벼 보급중 추가신청 확인
- ③ 고추 육묘기 병해충 관리
- ④ 2023년 농기계 폐오일 교환
- ⑤ 2023년 농기계 임대 홍보

□ 보건지소 ----- 51

- ① 심뇌혈관질환 교육(고혈압, 당뇨, 고지혈증)
- ② 대상포진 예방접종 안내
- ③ 금연클리닉 운영
- ④ 2023년 건강암검진 안내
- ⑤ 2023년 의료급여수급권자 건강검진 안내
- ⑥ 코로나19 건강한 겨울나기 동절기 추가접종 홍보
- ⑦ 코로나19 영유아 예방접종 안내
- ⑧ 보건지소 정상 진료 안내

1

진안군 고향사랑기부제 홍보

황은정 430-8284

- (시 행) 2023. 01. 01 ~
- (내 용) 고향에 대한 기부문화 조성 및 지역경제 활성화
- (기부주체) 개인 ※법인 및 단체는 기부 불가.
- (기 부 처) 주민등록상 거주지를 제외한 모든 지자체
- (기부한도) 1인당 연간 500만원
- (세액공제) 10만원 이하(전액), 10만원 초과(16.5%)
- (답 례 품) 기부금의 30% 이내의 지역 특산품, 상품권 등
- (협조사항) 출향인에게 많은 홍보 및 참여 독려

2

진안군 고향사랑기부제 답례품 공개모집

황은정 430-8284

- (신청기간) 연중
- (모집내용) 진안군 고향사랑기부제 답례품
- (모집대상) 진안군에서 생산·제조한 지역특산품, 유기증권(진안군 통용), 서비스 상품 등

「진안군 고향사랑 기부금 모금 및 운용에 관한 조례」 제12조

【우선 선정할 수 있는 답례품의 종류】

- ▶ 친환경, 무농약, 유기, 무항생제 등 인증 농축수산물 등
- ▶ 전승공예품, 전통주, 지리적 표시 등록품
- ▶ 진안군에서 인증한 품목 또는 공동브랜드 사용 품목
- ▶ 농수산물가공품 (단, 관할구역 내 생산되는 원재료 사용 비율 50% 이상)
- ▶ 마을기업, 사회적기업, 자활기업 등 사회적 경제기업 및 장애인단체 생산품
- ▶ 진안군이 출자·출연하거나 위탁하여 운영하는 쇼핑몰 상품권
- ▶ 지역 경제 활성화 및 일자리 창출 등을 목적으로 선정·운영하는 각종 서비스 상품

- (신청방법) 진안군청 기획홍보실 인구활력팀, 읍·면행정복지센터 방문접수

3

제19회 진안고원 운장산고로쇠축제 안내

김정연 430-8298

- (축제기간) 2023. 3. 11. ~ 3. 12. (2일간)
- (장 소) 주천면 운일암반일암 삼거광장
- (주요행사) 숲 탐험대, 골든벨, 가수 왕, 장기자랑 등
- (협조사항) 주민 홍보 및 행사 참여 독려

4

마이골작은영화관 관람료 인상 및 운영시간 안내

김정연 430-8298

- 영화 관람료 인상

현행	변경	변경사항
일반영화 6,000원	일반영화 7,000원	2023년
3D영화 8,000원	3D영화 9,000원	1천원 인상

- 영화 상영시간 연장

현행		변경		변경사항
상영시간	상영수	상영시간	상영수	
13:00(첫 회)	6~7편	10:00(첫 회)	10~11편	아침시간(2회 신설)
19:00(마지막회)	(2개관)	20:00(마지막회)	(2개관)	저녁시간(2회 증편)

※영화관 개관 : 매주 수 ~ 일요일(월 · 화요일, 명절당일 휴관)

5

진안군 명예감찰관 모집 공고

황은정 430-8284

- (신청기간) 2023. 02. 13.(월) ~ 2023. 02. 28.(화)
- (신청자격)
 - 진안군에 주민등록이 되어 있고 관내 거주하고 있는 자(만19세 이상)
 - 부패 척결에 대한 사명감 · 정의감이 있는 자
 - 사회적 신망이 높고 행정에 관한 식견과 경험이 풍부한 자
 - 시민단체, 자원봉사 단체 등에서 활발하게 활동한 자
- (역 할) 위법부당한 행정사항 및 개선사항, 군민불편사항 등 제보
- (임 기) 2023. 3. ~ 2025. 02. (2년간)
- (접수방법) 읍면사무소 또는 진안군청 기획홍보실 감사법무팀 방문접수
- (기타사항)
 - 무보수 명예직이며, 기타 특권은 없음.
 - 명예감찰관 간담회 및 읍면 종합감사시 참여

- (상담일정) 월 4~5회 / 전라북도청 희망법률상담실(1층 전북은행 옆)
 - 주간상담 : 매월 1·3·5주 수요일 오전 09:30 ~11:30/ 오후 14:00~17:00
 - 야간상담 : 매월 2·4주 목요일 오후 18:00~20:00
- (상담방법) 방문 및 전화상담(280-2847) 예약 후 상담, 온라인상담(도 홈페이지)

- (신청기간) 2023. 1. ~ 예산소진시까지
- (신청장소) 백운면행정복지센터 총무팀
- (지원대상) 만70세 이상인 자중 운전면허를 자진반납한 사람
- (지원인원) 100명
- (지 원 액) 1인당 200,000원(진안고원행복상품권 지급)

- (피보험자) 진안군에 주민등록을 두고 있는 모든 군민(거소등록 외국인 포함)
- (보장기간) 2023. 1. 1. ~ 2023. 12. 31.
- (보장내용)
 - 자연재해 상해사망 포함 총 25종 보장
 - 감염병사고 상해사망 제외
 - 자연재해 상해사망, 전세버스이용 중 상해사망·후유장해, 온열질환진단비, 개인형 이동장치 상해사망·후유장해 추가
- ※ 15세 미만의 상해사망은 상법에 따라 보장되지 않음
- (지원절차)

신 청		접 수		검 토		지 급
피공제자 직접신청 구비서류 (원본서류 구비)	⇒	손해사정 사고접수 콜센터 (1577-5939)	⇒	손해사정 필요서류 확인 면·부책 여부 판단 등	⇒	한국지방재정공제회 공제금 지급

- (문의 및 청구) 군청 안전재난과(430-2493) / 한국지방재정공제회(063-385-7411 / 7412)

- (조사기간) 2023. 2. 28.한
- (조사대상) 농작물 피해 발생 및 사람이 거주하지 않아 이설이 필요한 보안등
- (협조사항) 누락이 되지 않도록 조사 협조 요청

- (운영기간) 2023. 1. 5. ~ 6. 30.
- (대상지역) 백운면 일원
- (포획인원) 4명
- (포획대상) 멧돼지, 고라니, 까치, 꿩 등 유해조수
- (포획도구) 총기류(엽총, 공기총)
- (내 용) 유해야생동물 출몰 및 피해신고 접수 시 현장출동 포획실시

2023 월간 백운 특강회

2023 어려운 경제, 쉽게 풀기!



- 경제를 왜 알아야 할까요?
- 2023년 한국경제와 세계경제 어떻게 이해해야 할까요?
- 어렵다는 경제 상황, 우리는 어떻게 이해하고 대처해야 할까요?
- 궁금한 경제 이야기 질의 응답

강사 : 김 진 (경희대 무역학과 교수, 진안군사회복지협의회 회장)

23_2_23(목) 저녁 7시~ 흰구름작은도서관 010-3816-8744

- (운영기간) 2023. 2. ~ 12.
 - (장 소) 백운면행정복지센터
 - (프로그램) 라인댄스 교실 등 10개 교실 (내용 참조)
 - (협조사항) 주민자치센터 프로그램 수강 참여 주민홍보 협조
- ※ 신규회원모집 : 연중(희망자 한함)

2023년도 백운면주민자치센터 프로그램 운영현황

프로그램	운 영 일 시		강 사			수강료	대 상	비고 (운영 기간)
	요 일 별	시간별	유료		자원봉사			
			관내 강사	관외 강사				
라인댄스	월	19:00~21:00		○		무료	백운면민	40회 (2~12월)
풍물 교실	화	19:00~21:00		○		무료	백운면민	40회 (2~12월)
데미샘 난타	목	19:00~21:00		○		무료	백운면민	40회 (2~12월)
원예치료	수	19:00~21:00	○			무료	백운면민 (마을회관)	40회 (2~12월)
숨씨쟁이	수	19:00~21:00	○			무료	백운면민	40회 (2~12월)
고고장구	금	19:00~21:00	○			무료	백운면민	40회 (2~12월)
색소폰교실	목	19:00~21:00		○		무료	백운면민	40회 (2~12월)
아로마요가	수	19:00~21:00	○			무료	백운면민	40회 (2~12월)
아동유투브	금	16:40~18:40	○			무료	초등학생 (예술아동 센터)	30회 (2~12월)
신나는수학탐험		16:00~18:00	○			무료	초등학생	30회 (2~12월)

- (운영기간) 연중
- (장 소) 읍·면사무소
- (이용방법) 종이팩 수집 → 읍·면사무소 → 화장지 교환
- (배출방법) 종이팩은 내용물을 비우고 물로 행군 후 펼쳐서 건조
- (교환기준) 종이팩 수집량에 따라 화장지 교환

구 분	용량(ml)	수집량(매)	화장지교환
종이팩 (우유·쥬스·두유)	200, 500	20	친환경화장지 1개
	1000	10	친환경화장지 1개

- (대 상) 거주지와 상관없이 우리 군 관내에 운행하는 차량 중
문자 알림 서비스 제공을 원하는 차량등록 소유자
- (신청방법) 진안군 홈페이지 > 분야별 정보 > 주정차단속 알림 > 동의 신청
- (유의사항)
 - 등록차량 1대당 1개의 전화번호만 신청 가능(중복신청 불가)
 - 동일 차량에 대해 1일 1회 서비스 제공
 - 서비스 대상 지역은 관내에 한함(관외 지역은 해당 지자체 신청 요망)

※ 신청방법 붙임 참조

- 마을 및 여론 동향 수시 알림 협조
 - 주민 여론 동향(전반적인 분위기 및 특이사항 동향)
 - 마을 단위 각종 사건·사고, 주요 애·경사 및 일정 등
 - 각종 단체(산악회, 친목회, 기타 선진지 견학 등) 행사 통보
- 협조 사항 : 동향 발생 즉시 전화 또는 인편 연락 요망

※ 백운 동향을 외부에서 먼저 문의하는 경우가 발생하지 않도록 협조 요청

생활쓰레기	쓰레기종량제봉투에 담아 수거일에 클린하우스 배출	음식물기	물기 제거 후 음식물만 수거통 담아 지정장소에 배출
재활용품	분리수거함에 종류별 적정 배출 *투명 페트병 별도배출	대형 폐기물	행정복지센터 총무팀에 수수료 납부 확인 후 지정장소 배출
폐가전제품	한국전자산업환경협회 무상방문수거 (☎ 1599-0903)	영농 폐비닐	영농폐비닐 집하장에 배출(평일 9시-17시)
종이팩	수집 후 행정복지센터 방문하여 수집량에 따라 친환경화장지 교환	폐건전지	클린하우스 분리수거함이나 행정복지센터 폐건전지 수거함에 배출

○ (대상) 깻대, 고추대, 콩대, 잔가지 등

○ (배출 및 처리방법)

- 영농부산물을 파쇄하여 푼거름 등 퇴비로 사용
- 다른 폐기물(노끈 등)을 제거하여 화목보일러, 아궁이 등 실내 연료로
사용가능
- 영농부산물만 종량제 봉투 또는 마대에 담아 지정된 장소(클린하우스)에
배출

태양광 패널
환경성보장제도 시행 안내
(’23.1.1~)

「전기·전자제품 및 자동차의 자원순환에 관한 법률」의 의무대상제품 확대
[태양광 패널 품목 추가]에 따른 태양광 패널의 환경성보장제도가 시행됩니다.

태양광 폐패널 방문수거 방법

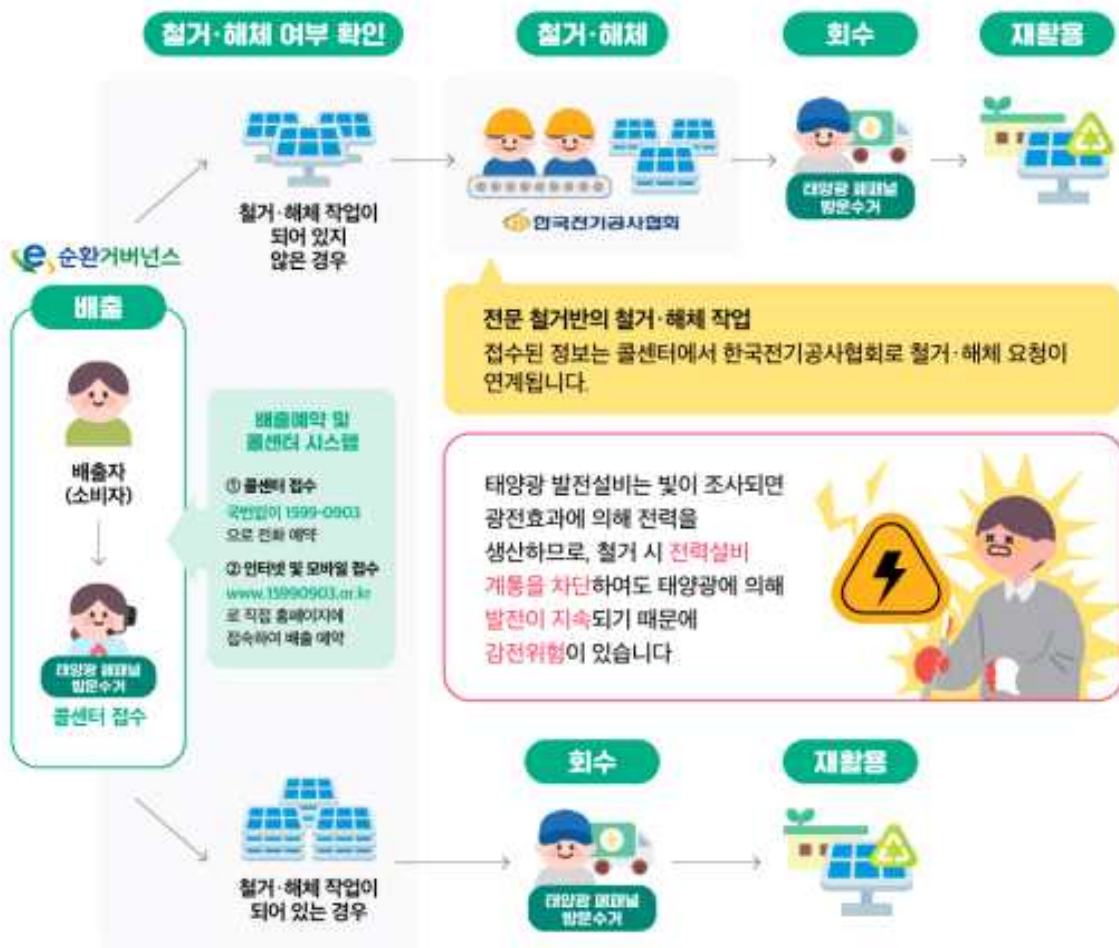

유의사항

- 1) 설치·해체 비용: 패널 위치, 개수 등 난이도에 따라 상이, **소비자 부담 원칙**
- 2) 회수가능 규격: 최대 1200×2000mm/개 (35kg/개) (규격 초과시 접수 불가)
- 3) 회수가능 수량: 단일 및 다량 배출 시 회수 가능

기부행위, 주는 것도 받는 것도 요구하는 것도 할 수 없습니다!



제한기간: 2022.9.21.(수) ~ 2023.3.8.(수)

주체	제한 내용
후보자와 그 배우자 후보자가 속한 기관 단체·시설	조합장선거에 관한 여부를 불문하고 일체의 기부행위 금지
누구든지	해당 선거에 관하여 후보자를 위하여 기부행위를 하거나 하려 하는 행위 금지 (후보자가 기부하는 것으로 추정할 수 있는 행위 포함)
누구든지	해당 선거에 관하여 기부를 받거나 기부 의사 표시·승낙 금지
	기부행위 양제에 대하여 지시·권유·알선·요구 금지

※ '후보자'에는 '후보자가 되려는 사람'을 포함합니다.

정직한 선거, 신뢰받는 조합의 시작입니다.

선거관련 금품 받으면
과태료 최고 3천만 원

제공받은 금액이나 가액의 10배 이상
50배 이하에 상당하는 금액의 과태료 부과

제공받은 금액·음식물·물품 또는 그 가액에
상당하는 금액을 선거관리위원회에 반환하고 자수하면
과태료를 감경 또는 면제 받을 수 있습니다.



위반행위 신고하면
포상금 최대 3억 원

포상금은 익명으로 수령 가능

신고자의 신분은 법에 의해 철저히 보호됩니다.



조합장선거 범규내
및 위반행위 신고
전국 어디서나

1390

제3회 전국동시조합장선거 2023. 3. 8. (수) 오전 7시~오후 5시



깨끗한 경쟁과 현명한 선택은
희망찬 조합으로 가는 길!



제3회 전국동시조합장선거 주요 선거 일정



후보자등록 신청
2023. 2. 21. (화) ~ 2. 22. (수)
매일 오전 9시 ~ 오후 6시

선거인명부 열람
2023. 2. 22. (수) ~ 2. 25. (토)

선거운동기간
2023. 2. 23. (목) ~ 3. 7. (화)

투표안내문 발송
(선거공보 동봉)
2023. 2. 28. (화)까지

선거일 투표
2023. 3. 8. (수)
오전 7시 ~ 오후 5시

오늘의 깨끗한 한 표,
내일의 건강한 조합을
만들입니다.



투표일시
2023. 3. 8. (수)
오전 7시 ~ 오후 5시

투표장소
투표안내문 참조

투표할 때 필요한 준비물
관공서 또는 공공기관이 발행한
사진이 부착된 신분증명서
주민등록증, 여권, 운전면허증, 장애인등록증(복지카드) 등

투표절차

STEP 01

신분증 제시
및 본인확인
(본인확인기에 손도장
또는 서명)

STEP 02

투표용지
받음

STEP 03

기표소에서
기표한 후
기표내용이 다른
사람에게 보이지 않게
투표지를 접음

STEP 04

투표지를
투표함에
넣음

선거운동 안내



선거운동 가능자: 후보자
선거운동기간: 2023. 2. 23. (목) ~ 3. 7. (화)

선거운동 방법

<p>선거공보 투표안내문과 함께 선거인에게 발송</p>	<p>어깨띠·원뿔·소통 어깨띠, 원뿔을 착용 하거나 소통 이용</p>
<p>선거벽보 조합의 주된 사무소, 사무소소재 건물 또는 개사관 합부</p>	<p>정보통신망 해당 조합이 개장 운영하는 인터넷 홈페이지에 주요선거정보를 게시 하거나 동영상 등 게시 또는 전자우편 전송</p>
<p>전화 직접 통화 또는 연락처지시 관공 (선거인명부, 선거공보, 선거공보 등에 기재된 연락처) 또는 전화 112(국립안전관리 본부)를 통해 신고할 수 있음</p>	<p>명함 공개한 장소에서 선거운동을 위한 명함을 선거인에게 직접 주거나 지시 호소 ※ 집안 50cm 이내에서</p>

불법 주정차 사전알림 서비스 신청 안내

- 신청대상 : 거주지와 상관없이 우리 군 관내에 운행하는 차량 중 문자알림 서비스 제공을 원하는 차량등록 소유자
- 유의사항
 - ➡ 등록차량 1대당 1개의 전화번호만 신청 가능(중복 신청불가)
 - ➡ 동일차량에 대해 1일 1회 서비스 제공
 - ➡ 서비스 대상지역은 관내에 한함(관외지역은 해당 지자체 신청요망)
- 신청방법 : 온라인(진안군 홈페이지) 또는 주소지별 읍면사무소 방문 신청(총무팀)
- 온라인 신청안내

① 진안군청 홈페이지 접속(<http://www.jinango.kr>)

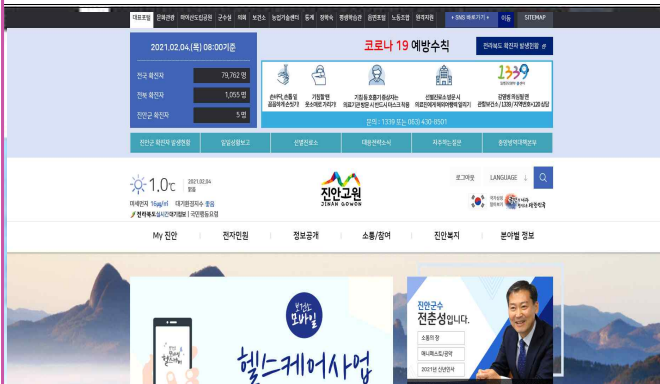

② 화면 상단 분야별 정보 “차량/교통 (주정차단속 알림 서비스)” 클릭

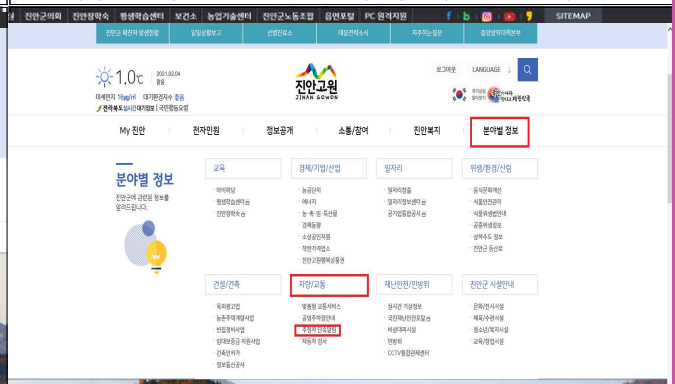

③ 화면 상단 “동의신청” 클릭 후 입력

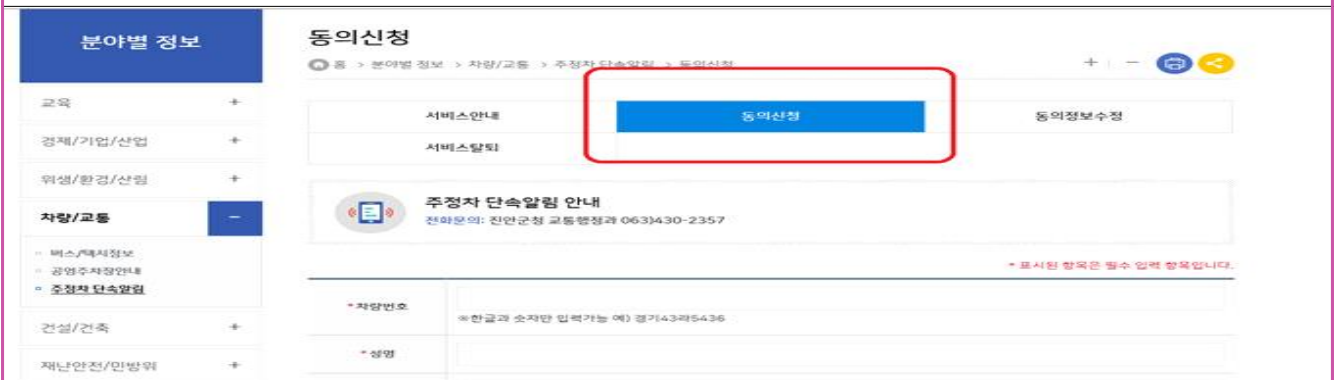

진안군 건설교통과(교통행정팀) ☎ 430-2354

주민과 함께 하는 「쓰레기 3NO운동」

쓰레기 불법소각, 투기, 매립행위 근절 운동을 통하여 농촌형 쓰레기 발생량 감축과 자원화를 통해 주민이 행복한 생활환경 조성 및 청정진안의 미래를 위해 주민과 함께하는 실천 운동

□ 쓰레기 3NO운동 이란?

- 쓰레기를 제대로 수거하고 버려지는 자원을 재활용하기 위하여 다음의 3가지를 하지 않는 주민실천 운동

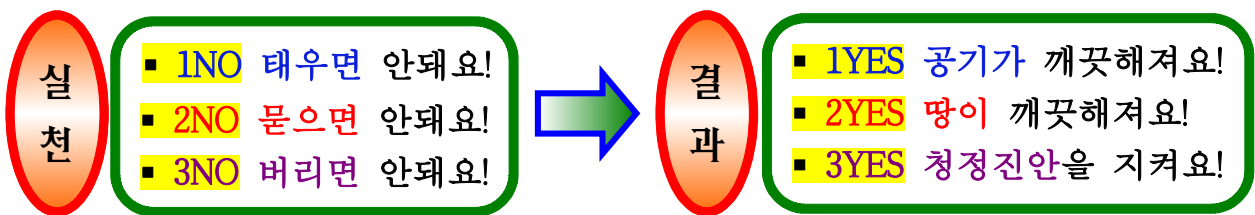

□ 쓰레기를 줄이는 방법

- 쓰레기와 재활용품은 분리해서 배출
- 물건 살 때 1회용봉투 대신 장바구니 사용
- 1회용봉투 대신 재사용 종량제봉투 사용(쓰레기버릴 때 다시 사용)
- 완제품보다 리필제품 사용
- 일회용품은 꼭 필요할때만 사용
- 음식물은 먹을 만큼 조리하고, 버릴 때 찌꺼기는 물기를 꼭짜서
- 옷과 장난감은 이웃과 함께
- 고장난 물건은 수리해서 다시 사용
- 종이는 뒷면까지 사용
- 재활용 가능 표시 제품 사용
- 쓰레기를 버리거나 태우지 않기
- 농기계 폐윤활유는 분리 배출
- 쓰레기를 버리거나 태우는 현장 발견시 환경과로 신고

진안군 백운면 총무팀 ☎ 430-8297

재활용품 분리배출 안내

반드시 분리하여 재활용품 수거함에 넣어주세요

페트병(음료·생수)



내용물 비우기



라벨 제거하기



찌그러트리기



투명과 유색을 분리해
지정된 배출함에 넣기

골판지 박스

백배 송장 스티커,
테이프 제거



- 테이프 등 종이류와 다른 재질 제거해주세요
- 이물질이 혼합되지 않도록 접어서 배출해주세요

신문·책자류



- 스프링 등 종이류와 다른 재질은 제거후
배출해주세요

종이팩



- 종이팩은 일반 종이류와 구분하여
종이팩 전용 수거함에 따로 배출해 주세요
(수거함이 없는 경우 묶어 종이류로 배출)

플라스틱류

꼭 이물질·물기 제거 후 재활용품으로 배출



- 재질별로 분리하여 배출
- 음료 용기 > 은박지 제거
- 물티슈 > 캡 분리

기타



부착물을 제거한후 분리배출
(부착물 > 종량제봉투, 본체 > 재활용품)

폐가전제품(대형/소형) 분리배출 방법(무상수거)

대상품목

대형

냉장고, 세탁기, 에어컨, TV, 자동판매기,
런닝머신, 복사기, 전기정수기, 공기청정기,
전자레인지, 식기세척기, 냉온정수기, 제습기 등

소형

전기밥솥, 청소기, 가습기, 노트북,
헤어드라이기, 선풍기, 다리미, 녹즙(믹서)기,
휴대폰(배터리 포함), 비데 등

배출방법

사전 예약방법 (배출자 개별신청)

1. 콜센터 전화: 1599-0903 [평일 08:00~18:00] 2. 인터넷홈페이지: www.15990903.or.kr
세트 품목: PC세트(본체+모니터), 오디오세트 / 소형가전은 5개 이상이 되어야 수거신청 가능

대형 폐기물

전기장판 / 욕매트 / 조명기기 / 악기 / 전기안마의자 / 가구(장롱, 침대, 매트리스 등)
대형 폐기물로 지자체 개인별 신청(문의는 해당 구 군청 청소관련부서)
*별도 처리수수료 부담

진안군 백운면 총무팀 ☎ 430-8297

종량제 봉투에 버려주세요

1. 씻어도 이물질이 제거되지 않는 용기류

치킨상자 속 기름종이

이물질이 많이 묻어있고, 다른 재질과 혼합되어 재활용이 어려움



미세척 컵밥, 컵라면 용기류 등

- 다른 재질과 혼합되어 재활용이 어려움
- 미세척된 컵라면 용기는 음식물이 제거되지 않아 재활용이 어려움



음식물이 제거되지 않은 마요네즈·케첩통·기름통

제대로 씻고 말릴 경우 재활용 가능



2. 오해하기 쉬운 분리배출 대상이 아닌 품목

과일망, 과일포장재

재활용이 어려움



아이스팩

고흡성수지 아이스팩은 재활용이 어려움
종량제 봉투로 배출
[전용수거함이 있는 경우 분리 배출]



CD/DVD, 고무장갑, 슬리퍼

다른 재질과 혼합되어 재활용이 어려움



깨진병, 판유리, 조명기구용 유리류

깨진병, 판유리는 재활용이 어려움
▷신문지에 싸서 버림



보온보냉팩

재활용이 어려움

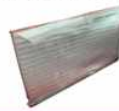

노끈

노끈마다 재질이 다양해 구분이 어려우므로 재활용이 어려움



도자기류, 사기그릇

재활용이 어려움 ▷불연성쓰레기로 배출



문구류(볼펜, 샤프, 칫솔 등)

다른 재질과 혼합되어 재활용이 어려움



기저귀, 화장지

재활용이 어려움



3. 폐비닐 내용물을 비우고 물로 행구는 등 이물질을 제거하고 분리배출 해주세요

음식물이 묻은 비닐

행구지 못할 경우 종량제 봉투로 배출



스티커 등이 붙은 비닐

이물질을 제거하지 못하는 경우
종량제 봉투로 배출



재활용 불가품

식탁보, 은박비닐, 이불커버 등은
종량제봉투로 배출



자세한 내용은 **내손안의 분리배출앱** 을 참고해주세요

2020 자원순환 실천플랫폼
우리도 함께 합니다

지구를 위한 선택
사실은 우리를 위한 실천
www.recycling-info.or.kr/act4r/



진안군 백운면 총무팀 ☎ 430-8297

“종이팩” 따로 분리배출해 주세요!

www.plug.or.kr www.kora.or.kr

종이팩

따로 분리해 주세요!

종이팩은 일반폐지와 다르게
재활용되고 있어요!



비상도시

일반폐지와 구분하여
정리 배출해 주세요~

수집에 응하면 고급 장갑깎기로 만든 종이팩
용이팩을 110% 지원받으며 연간 800여원과
수입대과 부과 20만원을 나무 130원 그루를
심을 수 있습니다.



전라북도



KPRC



KORA



환경부

진안군 백운면 총무팀 ☎ 430-8297

투명 페트병 별도 분리배출 안내

◆ 투명 페트병 분리배출 대상 : 공동주택(2020.12.25.부터)

⇒ 300세대 이상, 150세대이상하면서 승강기가 설치된 아파트

※ 연립, 빌라 등 공동주택 및 단독주택 : 2021.12.25.부터 시행



왜 분리해서 버려야 할까요?



국내 재활용품은
유사품목 혼합배출로
고품질 재활용품 생산이 제한적



부족한 고품질
재활용 원료 확보를 위해
연 2.2만톤의 페페트 수입



투명 페트병 분리배출로
연 2.9만 톤에서 10만톤으로
국내 고품질 재활용원료 확보



투명 페트병! 이렇게 배출해 주세요



내용물은
싸~악
비우기!



라벨은
책!
제거하기



찌그러트리고
파~악
뚜껑 닫기~

진안군 백운면 총무팀 ☎ 430-8297

맞춤형복지팀

1

2023년 부모급여 (구 영아수당) 안내

배은정 430-8282

- (시행일자) 2023. 1월
- (대 상) 만 0세 ~ 만 1세 유아가 있는 가정(만 24개월까지 지급)
- (신청방법) 행정복지센터 방문(출생신고 시 신청) 및 복지로를 통해 신청
※ 22년생 영아의 경우 별도의 신청절차 없이 소급적용
- (지급시기) 매월 25일
- (지급방식) 현금지원(계좌이체)
- (지원금액) 70만원(0 ~ 11개월), 35만원(12 ~ 23개월) * 가정보육기준
※ **어린이집에 다니는 0세**는 영유아보육료 51만4천원 차감하여 **18만6000**
지급하며, **어린이집에 다니는 1세**는 부모급여 35만원보다 많은 영유아
보육료 51만4천원을 받기 때문에 **부모급여 미지급**

2

2023년 이·미용권 확대 지원 안내

배은정 430-8282

- (대 상) 만 70세이상(1953년생) 관내 주소를 두고 실제 거주하는 어르신
- 노인요양시설 입소자 신청 제외
- 생일이 도래한 달부터 지급
※ 연령도래 신규 신청자 (2023년 1953년생으로 생일이 지난 어르신)
- (지원내용) 1인당 이·미용권 연 12매 지급(1매/10,000원)
※ 연 6매 → **12매**로 지원 확대
- (이용장소) 관내 이·미용업소 이용
※ 2022년 발행분은 2023. 1월부터는 이용할 수 없음
- (신청방법) 신규자는 맞춤형복지팀 방문하여 신청서 제출
- (협조사항) 마을별 이·미용권 대리수령 및 배부
※ 이·미용권 부정사용 금지(본인 이외에 사용금지, 되팔기 등 금지)

- (시행일자) 2023. 1월 ~
- (개정사항) 보훈명예수당 지급대상 및 지급액 확대
- (지급대상) 국가유공자 등 예우 및 지원에 관한 법률 제4조 제1항의 적용을 받는 사람 또는 배우자

· 독립유공자예우에 관한 법률 제4조 제1호에 따른 순국선열		
· 독립유공자예우에 관한 법률 제4조 제2호에 따른 애국지사		
· <u>전몰(순직)군경</u>	· 전상군경	· 공상군경
· 무공수훈자	· 보국수훈자	· 참전유공자
· 고협제후유의증 환자	· 4·19 혁명 사망(부상)자	· 4·19 혁명 공로자
· 순직(공상)공무원	· 국가사회발전 특별공로 순직자(상이자) 및 특별공로자	
※ 단, 전몰(순직) 군경의 경우 배우자, 자녀, 부모 중 1명		

- 5·18민주유공자 예우 및 단체설립에 관한 법률의 적용을 받는 사람 또는 배우자
- 특수임무유공자 예우 및 단체 설립에 관한 법률의 적용을 받는 사람 또는 배우자
- 보훈보상대상자 지원에 관한 법률의 적용을 받는 사람 또는 배우자
- (지 급 액) **월13만원**(도비 2만원 포함)
- (신청서류) 국가유공자증, 가족관계증명서, 통장사본 등
- ※ 신규대상자의 경우 신청 필요 / 기 지원대상자의 경우 신청 불요

- (지원대상) 기초생활수급자, 차상위계층 중 정부양곡 구입신청자
- (신청기간) 매월 5일 이전에 신청
- (신청방법) 맞춤형복지팀 정부양곡 신청
- (공급방법) 매월 정해진 기간에 해당가정으로 배달

구 분			양곡대금(원)	군 지원(원)	개인부담(원)
신 곡 (22년산)	10Kg	생계·의료급여 수급자	25,310	22,810	2,500
		주거·교육급여 수급자 및 차상위계층		15,310	10,000

○ (대 상) 기준중위소득 100%이하 가구의 격리자

* 기준중위소득 100%산정보험료

가구원수	소득기준	건강보험료 본인부담금(장기요양보험료 제외)		
		직장가입자	지역가입자	혼 합
1인	2,494,000	88,753	26,673	-
2인	3,457,000	123,511	68,365	124,093
3인	4,435,000	157,684	121,134	159,423
4인	5,401,000	191,845	151,504	194,564

※ 지원제외 대상

- 격리기간 동안 유급휴가를 제공받은 자
- 해당가구 소득기준 초과자
- 격리·방역수칙 위반자
- 입원·격리자 본인이 국가지자체 등의 재정지원을 받는 기관의 종사자(근로자)

○ (지원금액) 1인 10만원/ 2인 이상 15만원

○ (신 청 자) 가구 내 확진자(미성년자의 경우 보호자가 신청 가능)

○ (신청장소) 주민등록 주소지 행정복지센터

○ (신청방법) 방문, 우편 신청

○ (신청기간) 격리 해제일로부터 **3개월 이내**

○ (신청서류) 생활지원비신청서, 통장사본, 유급휴가미제공확인서(해당자)

○ (지원대상) 진안군에 주민등록 주소를 둔 청소년

- 초등학교 : 만 8세 ~ 12세 (2023.3월부터 신청가능)
- 중·고등학교 : 청소년 기본법에 따른 청소년
- 학교밖청소년 : 만 8세 ~ 18세(만8세 ~ 12세 2023.3월부터 신청가능)

○ (지원내용) 문화, 체육, 진로개발 및 취미활동 등을 위한 바우처 카드 지원

- 초·중학생(만 8 ~ 15세) : 30천원/ 월
- 고등학생(만16 ~ 18세) : 50천원/ 월

○ (신청장소) 읍·면 행정복지센터 맞춤형 복지팀(신청지역제한없음)

○ (신청서류) 신청서1부, 주민등록 초본(행정정보 공동이용 동의시 제외)

○ (신 청 인) 청소년본인(위임장필요), 법정대리인, 복지시설의 장 등

※ 만 8세 ~ 11세 대상자 : 법정대리인 또는 주민등록상 세대원(성인) 신청

- (대 상) 당해 연도 셋째아 이상 출산가정
- (신청자격)
 - 신청일 현재 부 또는 모가 전라북도에 주민등록을 둔 경우
 - ※ 산모가 방문신청이 어려울 경우, 직계존속, 배우자 또는 형제자매가 대리신청 가능
 - 쌍둥이의 경우 2명 지원가능
 - 영수증 증빙의 경우 출산일로부터 1년까지의 육아용품 구입비 인정
- (신청기간) 출산일로부터 1년 이내
- (지원금액) 250천원 / 인당
- (지원범위) 영유아차량 보조시트, 젖병, 아기옷, 유모차 등 아동양육에 필요한 물품
- (지급절차) 임신부의 주민등록 주소지 관할 보건소 또는 시·군청 신청
 - 심사 후 육아용품(또는 구입비)지원
 - 지급대상자 계좌 입금 또는 현물지급(구입비의 경우 본인 계좌로 지급)
 - 셋째아 출생 증비서류(주민등록 등본 등) 확인 후 지급

- (신청기간) 연 중
- (신청대상) 만65세 이상(2023년 기준 1958년 생일 전 달부터 신청) 거주자
- (신청장소) 행정복지센터 또는 국민연금공단 진안지사, 온라인(복지로)
- (준비서류) 신분증, 기초연금 지급통장, 본인 및 배우자의 금융정보동의서
전·월세 계약서(해당자 한), 부채증명서(해당자 한)

- (신청기간) 연 중
- (지원대상) 3대 이상 가족이 지급기준일 현재 우리 군에 3년 이상 주민
등록 상 같은 주소지에 거주해야 함
- (지 급 액) 월 3만원
- (신청방법) 읍·면행정복지센터 방문신청
- (제출서류) 신청서, 주민등록등본, 신분증, 신청인 통장사본
- (지급 중지 및 환수)
 - 가구 구성요건 변경(사망, 주소변경)
 - 허위 또는 부정한 방법으로 신청한 때

- (신청대상) 2023년도 노인회장 변경 된 경로당
- (준비서류) 노인복지시설 변경신고서(면사무소비치), 회의록, 경로당설치 신고확인증, 고유번호증, (신임)회장 신분증, 도장, 경로당 직인
- (신고절차)

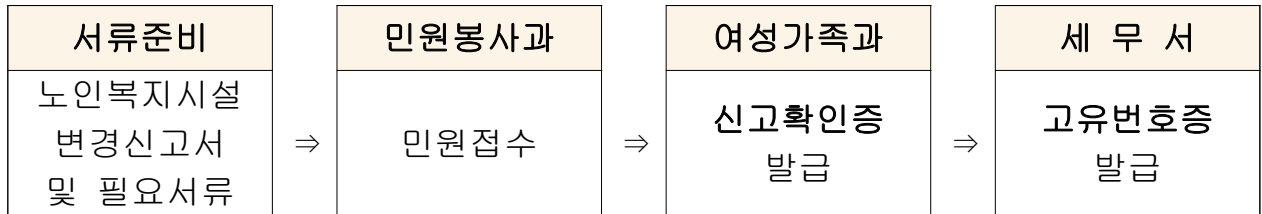

- (지원기준) 회원수별 차등지급

회원수	총계	냉.난방비	운영비(년)	간식비(년)
20인 이하	4,050천원	총 3,050천원 - 국 비 2,080천원 - 지방비 970천원	720천원	280천원
21 ~ 30명	4,240천원		840천원	350천원
31 ~ 40명	4,430천원		960천원	420천원
41 ~ 50명	4,620천원		1,080천원	490천원
51 ~ 60명	4,810천원		1,200천원	560천원
61명 이상	4,500천원		1,320천원	630천원

- (사용기준)

- 냉·난방비(국비) 유류비, 전기료 등 냉·난방에 소요되는 경비 지출
- ※ 냉난방비는 목적외 사용 불가하며 잔액 발생할 경우 전액 반납
- 운영비 및 간식비, 난방비(지방비) : 통합지출가능
 - 비 품 : TV, 냉장고, 가스렌지, 싱크대 교체 등
 - 시설보수 : 도배 및 장판, 보일러 수리 등
 - 기타경비 : 유류비, 전기 및 상수도 요금, 주부식비(쌀, 간식) 등
- 운영비 사용제한 항목 및 유의사항 (부당 집행액 전액 환수)
 - 현금지급 불가(반드시 체크카드 사용할 것)
 - 선진지 견학비, 임원활동비, 경조사비, 군노인회 회비, 식당매식 등 경로당 운영에 직접 사용하지 않는 운영비 지출금지
 - 지출증빙자료(영수증 및 금전출납부 등) 문서보존 (5년)

○ (협조사항)

- 보조금을 미집행하고 기타 통장에 적립하는 행위금지
- 보조금 유용 및 일괄 사용금지(정산 시 사용내역 영수증 첨부 필)
- 보조금 집행기준 준수 및 사용내역 주민공개 철저

12

발달장애인 긴급돌봄사업 안내

배은정 430-8282

- (지원대상) 장애인복지법상 등록된 발달장애인(지적, 자폐)
- (사업내용) 보호자의 입원, 경조사, 여행 등 일시적 부재 등으로 보호가 필요한 발달장애인의 일시보호, 숙식 및 생활지원 등
- (운영기관) 흰마실(장애인거주시설/ 진안군 백운면 윤기길 4-41)
- (이 용 료) 10,000원/ 1일(선납)
 - ※ 수급자 포함 모든 입소자 대상
- (이용정원) 4명(긴급입소 2명, 일반입소 2명)
- (운영방법) 365일 24시간 운영/ 1회 이용 시 5일 이내(연간 30일 이내)
- (신청방법) 이용을 원하는 장애인본인이나 보호자가 시설에 직접 입소상담후 신청
 - 준비물 : 복지카드, 보호자 신분증, 주민등록 등본 또는 가족관계증명서
- (이용문의) 흰마실(063-433-2200), 사회복지과 장애인복지팀(063-430-2909)

13

저소득 등록 청각장애인 인공달팽이관 수술지원

배은정 430-8282

- (신청기간) 2023. 2. 6.(월) ~ 2. 17.(금)
- (지원대상)
 - 만18세 미만 저소득 등록 청각장애인으로 의료기관에서 수술이 필요하다고 확진한 수술적격자 등
 - ※ 기준 중위소득 150% 이내
 - 만 5세 미만의 영유아의 경우 의사의 소견이 있을 경우 장애 미등록자도 가능
 - 최근 2년간 기 인공달팽이관 수술을 받은 자는 재환치료비 지원
- (처리절차)

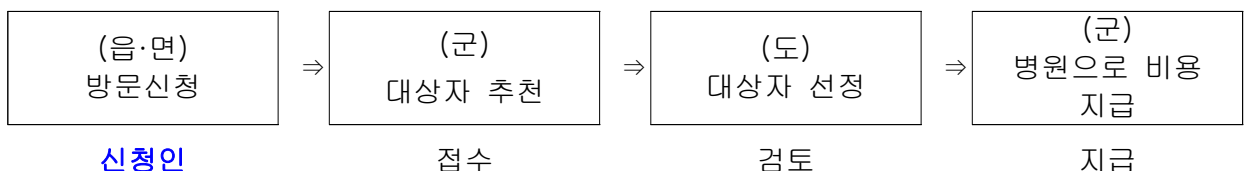

- (목 표 액) 9,090천 원
- (모 금 액) 6,830천 원(목표액의 75.1% 달성)
- (기부마을) 백운면 30개 마을
- (성금접수처) 전북일보 , 전북사회복지공동모금회
- (신문보도일) 2023. 2. 3. (금)
- (보도내용)

알림			
희망 2023 나눔 캠페인 성금모금			
‘함께하는 나눔 지속가능한 미래’			
〈순창군〉			
팔덕면 임석마을	270,000원	삼계면 사오마을	60,000원
팔덕면 신평마을	120,000원	삼계면 화촌마을	140,000원
팔덕면 신기마을	120,000원	삼계면 학정마을	200,000원
팔덕면 구항마을	60,000원	삼계면 응시마을	120,000원
팔덕면 사정마을	270,000원	삼계면 속중마을	140,000원
팔덕면 월곡마을	480,000원	삼계면 죽계마을	120,000원
팔덕면 관암마을	110,000원	삼계면 중촌마을	80,000원
팔덕면 태자마을	110,000원	삼계면 관채마을	60,000원
팔덕면 청계마을	440,000원	삼계면 신기마을	200,000원
		삼계면 두월마을	200,000원
〈익산시〉			
서해경7동장	100,000원	〈진안군〉 백운면	
황등 보삼1마을	100,000원	반암마을	250,000원
황등 신평마을	200,000원	원촌마을	300,000원
〈정읍시〉			
전진수산식자재	150,000원	중백마을	180,000원
시기동 체육회 일동	500,000원	상백마을	250,000원
시기동 주민 일동	254,350원	원동장마을	300,000원
소성면 와석마을	250,000원	무등마을	100,000원
소성면 대동마을	200,000원	화산마을	240,000원
소성면 원두마을	120,000원	은암마을	120,000원
〈김제시〉			
신봉동 길보아파트	100,000원	번덕마을	110,000원
신봉동 신탄2마을	50,000원	평가마을	420,000원
청하면 시장마을	150,000원	상동마을	210,000원
청하면 구장산마을	54,000원	청송마을	310,000원
청하면 시장마을	150,000원	원노마을	240,000원
청하면 구장산마을	54,000원	신마마을	180,000원
검산동 살래1마을	320,000원	미비마을	200,000원
검산동 살래2마을	300,000원	하미마을	120,000원
검산동 부영1마을	100,000원	원운마을	200,000원
검산동 성당2마을	120,000원	원산마을	200,000원
검산동 상록2마을	250,000원	추천마을	320,000원
〈임실군〉			
삼계면 세심마을	180,000원	신전마을	170,000원
삼계면 뇌천마을	100,000원	원덕마을	140,000원
삼계면 해곡마을	40,000원	상서마을	170,000원
삼계면 태승마을	110,000원	윤기마을	80,000원
삼계면 괴평마을	150,000원	동산마을	200,000원
삼계면 산수마을	130,000원	내봉마을	180,000원
삼계면 후천마을	270,000원	남외마을	270,000원
삼계면 삼은마을	140,000원	오정마을	200,000원
삼계면 어은마을	170,000원	두원마을	400,000원
삼계면 삼계마을	350,000원	임신마을	470,000원
삼계면 비룡마을	40,000원	대유마을	300,000원
〈고창군〉			
		백산면 산전마을	170,000원
		고창읍 문예그린	300,000원

* 모금된 성금은 전액 사회복지공동모금회에 전달합니다.

금강일보 | 한국신문협회 | 전북사회복지공동모금회

※ 희망 2023 나눔캠페인 이웃돕기 성금모금에 참여해주신 이장님과 주민분들께 감사드립니다.

- (사 업 명) 2023년 찾아가는 이동세탁 차량 운영
- (장 소) 마을회관
- (운영기간) 2023년 3월 ~ 10월 (8개월)
- (신청기간) 2023. 02. 08.(수) ~ 02. 16(목)
- (신청마을) 각 면당 7개 마을 선정
- (요청사항)
 - 필수 : 마을별 자원봉사자가 2명 이상 있어야함(없을 경우 해당마을 미운영)
 - ※ 반드시 마을 자원봉사자가 참여할 수 있는 경우 신청
 - 세탁물은 거동불편 취약계층(독거노인 등) 및 마을회관 이불 등으로만 한정
 - 거동불편 취약계층외 주민 개인 세탁물은 이동세탁차량 지원 불가
- (별 첨) 찾아가는 이동세탁차량 신청서

- (신청기간) 연중
- (지원대상) 경제적인 어려움이나 건강문제, 사회적 고립 등으로 인해 복지서비스가 필요한 가구
- (신청방법) 면사무소 방문, 전화, 복지우체통 사연 신청
- (지원내용) 가정방문상담, 긴급지원, 후원금품지원, 통합사례관리 등
- (협조사항) 복지사각지대 및 위기가구 발굴

- (내 용) 최근 발생한 튀르키예·시리아 지진피해 관련 어려움을 겪고 있는 피해민을 돕기 위한 특별모금
- (접 수 처) 전라북도사회복지공동모금회
- (모금기간) 2023.2.13.(월) ~2023.2.24.(금) (필요시 연장)
- (참여방법) 특별모금 계좌이체
 - 전북 505-13-0300689(예금주: 전북공동모금회)
- ※ 기부영수증 발급 필요시 붙임2(신청서) 작성 후 군청 사회복지과로 접수

현금 지정기탁신청서

기 부 자 (명칭/성명)	사업자등록번호 (주민등록번호)			
	※ 기부금영수증 발급을 위한 주민번호 수집근거: 국세기본법 시행령 68조(민감정보 및 고유식별정보의 처리), 소득세법 제160조의3 및 동법 시행령 제208조의3(기부금영수증발급명세의 작성·보관의무 등)			
주 소				
대 표 자 (※법인일 경우)			담당자/연락처	
지정내용	튀르키예, 시리아 지진 피해 지원			
지정대상	※ 구체적인 대상자가 있을 경우 기재			
기부금액		입금(예정)일	입금계좌	전북 505-13-0300689

본사(본인)는 위와 같이 기부금을 지정기탁하고자 신청하며, 기부금의 집행 잔액이 발생할 경우 귀회 회규가 정하고 있는 바에 따라 일반성금으로 전환하는 것에 대하여 동의합니다.

년 월 일
기부자(명칭/성명) (인)

☞ 안내사항 다음 중 하나에 해당되는 경우에는 사회복지공동모금회가 재지정을 요청할 수 있습니다.

1. 지정대상 가운데 부적격자가 있는 경우
2. 지정대상과 기부자가 특수 이해관계¹⁾에 있는 경우
3. 기타 지정내용이 사회복지공동모금회법과 회규에 위배되는 경우

【개인정보 수집·이용 및 제공 동의서】

사회복지공동모금회(이하 “모금회”라 함)는 「개인정보 보호법」 제15조 및 제22조에 의거하여 개인정보수집 및 이용에 관한 정보 주체의 동의절차를 준수하며, 고지 후 수집된 정보는 모금회의 개인정보 수집 및 이용목적외의 용도로는 절대 이용·제공되지 않습니다.

1. 개인정보 수집·이용

항목	수집·이용 목적	보유기간
(필수) 성명, 생년월일, 연락처, 주소, e-mail (선택) 기부금결제정보 (CMS출금계좌, 카드)	모금회 기부지원 업무의 수행 (기부신청, 기부내역확인, 확인서 발급, 기부자서비스 등)	10년간 보존 후 파기 (관계법령에 의거)

☞ 개인정보의 위탁회사 및 위탁업무의 구체적인 정보는 모금회 홈페이지 [http://www.chest.or.kr] 하단 개인정보 처리방침에서 확인할 수 있습니다

☞ 위의 개인정보 수집·이용을 거부할 권리가 있습니다. 단, 거부할 경우 기부신청이 거부될 수 있습니다.

☐ 동의함 ☐ 동의하지 않음

※ <기타고지사항> 개인정보보호법 제24조의2, 소득세법, 상속세 및 증여세법에 따라 주민등록번호의 처리가 가능합니다.

항목	수집·이용 목적	보유 기간	수집근거
주민등록번호	기부금영수증발급	10년	소득세법 제160조의3 및 시행령 제208조의3, 상속세 및 증여세법 제51조

2. 개인정보 제3자 제공 동의

제공받는 곳	항목	제공 목적	제공 기간
금융결제원, KG이니시스, 해당은행	(CMS)은행명, 계좌번호, 예금주, 생년월일 (카드)카드명, 카드번호, 유효기간, 소유주, 생년월일	기부금 자동결제 신청 동의확인	기부금 결제 중단 시 까지

☞ 위의 고유식별번호(주민등록번호) 제3자 제공·이용에 대한 동의를 거부할 권리가 있습니다. 그러나 동의를 거부할 경우 기부신청이 거부될 수 있습니다.

☐ 동의함 ☐ 동의하지 않음

<정보주체가 만 14세 미만의 아동인 경우>

법정대리인의 성명	법정대리인의 연락처	정보주체와의 관계
(인)		

※ 개인정보보호법 제22조제6항에 따라 만14세 미만 아동의 개인정보 처리를 위하여 법정대리인의 동의를 받아야 함. 개인정보보호법 시행령 제17조에 따라 법정대리인의 동의를 받기위한 최소한의 정보(성명, 연락처)는 법정 대리인의 동의 없이 아동으로부터 수집이 가능함.

본인은 본 동의서의 내용과 개인정보 수집·이용 및 제공에 대하여 이해하고 서명합니다.²⁾

20 년 월 일

기부자(명칭/성명) (인)

전라북도사회복지공동모금회 귀중

(별첨 1)

2023 찾아가는 이동세탁차량 신청서

순 번	마을명	이장	비고-
	회관 주소	연락처	
1			
2			
3			
4			
5			
6			
7			

1

빈집 리폼사업 안내

이민화 430-8295

- (대 상) 진안군에 매도하고자 하는 빈집 및 6개월 이상의 공가
- (사업내용)
 - 군에서 빈집 매입 후 리모델링 또는 철거하여 주민활용시설 건립
- (지원금액)
 - 매입 후 리모델링 지원사업 : 1동당 최대 200백만원
 - 매입 후 철거 지원사업 : 1동당 최대 120백만원
- (지원조건)
 - 사업추진 주체가 빈집매각 의사 확인
 - 빈집 활용시설은 협약서 체결내용에 따라 관리를 충실히 이행하고 수익금은 공익사업에 사용
- (빈집활용시설)
 - 생활기반시설(화단,광장), 공동이용시설(마을창고, 다목적이용시설)
 - 임대주택(귀농인, 주거취약계층), 숙박시설(게스트하우스 등)
- (협조사항)
 - 추진주체(ex. ○○새마을회) 선정
 - 빈집소유주의 매각 의사 확인 및 빈집 활용계획 수립
 - 빈집 활용시설 관리·수익금은 공익사업(장학금 기부, 마을기금 등)에 활용
- (신청기한) 2023. 2. 17.(금)까지 / 계속 신청 가능

2

농촌주택개량사업 신청 안내

이민화 430-8295

- (대 상)
 - 무주택자, 본인 소유의 노후·불량주택 개량자, 귀농·귀촌인, 빈집소유자
- (사업혜택)
 - 융자지원 : 최대 2억원, 연리 2%(1년 거치 19년 또는 3년 거치 17년 분할상환)
 - 감면사항 : 취득세 280만원 및 측량수수료 30% 감면
- (2023년 변경사항)
 - 청년대상(만40세미만) 고정금리 1.5%
 - 빈집개량자 1세대 2주택 허용
- (신청기한) 2023. 3. 10.(금)까지

- (지원대상) 전입신고일 기준 다른 시·군·구에 주소를 두고 있다가 전입한 세대의 세대원

※ '17. 8. 1. 이후 전입자부터 지원 가능

- (지원내용)

지원사업명	구 분	지 원 내 용	비 고
전입장려 지원사업	전 입 장 려 금	<p><지원내용></p> <ul style="list-style-type: none"> ▪ (1) 전입 6개월 경과 : 10만원 ▪ (2) 전입 1년 6개월 경과 : 10만원 (단, 1번 항목을 신청하지 못하여 지원금을 수령하지 못한 경우에는 20만원을 일시에 지급) <p><지원횟수></p> <ul style="list-style-type: none"> ▪ 세대원 1명당 생애 1회 <p><지원중단></p> <ul style="list-style-type: none"> ▪ 전출 시 지원 중단 <p>※ 다만, 전입 후 6개월이 경과하여 10만원을 지원받고 전출 후 다시 전입한 경우 다시 전입한 날로부터 1년 6개월이 경과하면 10만원 지급(전출 후 다시 전입한 사람은 신청서를 다시 작성하여야 함)</p>	현금 또는 진안고원행복상품권
	전 입 세 대 쓰 레 기 중 량 제 봉 투 지 원	<p><지원자격></p> <ul style="list-style-type: none"> ▪ 전입신고일 기준 다른 시·군·구에 주소를 두고 있다가 전입한 세대 <p><지원내용></p> <ul style="list-style-type: none"> ▪ 1명 전입 세대당 20리터 10매 ▪ 2명이상 전입 세대당 20리터 20매 <p><지원횟수></p> <ul style="list-style-type: none"> ▪ 세대당 1회 	

- (지원대상)

- 연령요건 : 만49세 이하(재혼 포함)
- 주소요건
 - '19. 1. 1. 이후 혼인신고자 중 혼인신고일 전 또는 혼인신고일부터 6개월 이상 군에 주민등록을 둔 부부
 - 다문화가정의 경우 군의 동종 사업 보조를 받지 않는 당사자로 군에 주민등록이 등록된 배우자와 혼인신고 후 출입국관리법에 따라 체류지를 진안군으로 6개월 이상 등록한 사람

- (지원내용)

- 지 급 액 : 부부당 500만원 3회 분할 지급

※ 현금 또는 진안고원행복상품권

- ▶ 신청 시 : 100만원
- ▶ 최초 신청일부터 1년 경과 후 : 200만원
- ▶ 최초 신청일부터 2년 경과 후 : 200만원

- 지원금 중단 및 환수

- 혼인관계를 유지하고 있지 않은 경우 지급 중단
- 결혼장려금을 최초 지급 받은 날로부터 1년 이내에 타 시·군·구 전출 또는 허위·부정한 방법으로 지원금을 받았을 경우 지원금 전액 환수

5

인구늘리기 유공자 지원사업 안내

정혜원 430-8296

○ (지원대상)

- 전입실적 : 매년 1월 1일부터 12월 31일까지 전입 실적이 5명 이상인 유공자(기관, 단체, 기업체, 군부대 등의 대표)
- 소속요건 : 신청 유공자의 소속 임직원
- 주소요건 : 매년 12월 31일 기준 군에 전입 후 3개월 이상 주민등록을 유지하고 있는 경우에만 실적으로 인정

○ (신청기간) 매년 4월

- ※ 신청기간 내 신청을 하지 못한 경우, 다음연도 신청기간 동안 신청 가능
다만, 이 경우 신청일 기준 군에 주민등록을 계속 유지하고 있어야 함

○ (지원내용)

- 지 급 액 : 1인당 10만원
 - ※ 현금 또는 진안고원행복상품권
- 지원횟수 : 소속 임직원 개인당 생애 1회
- 지원금 중단 및 환수
 - 부정한 방법(중복 신청 등)으로 신청하여 지원금을 받은 경우,
해당 기관, 단체, 기업체, 군부대에 지원한 지원금 전액을 환수하고,
신청일 기준 1년 동안 지원금 지급 중단

6

국적취득 지원사업 안내

정혜원 430-8296

○ (지원대상) 신청일 기준 대한민국 국적을 취득하여 군내에 주민등록을 등록하고 1년 이상 군에 주소를 두고 있는 사람

○ (신청기간) 2024년 1월 1일부터

- ※ 2023년 국적취득 후 1년 이상 군에 주민등록을 두고 있어야 함

○ (지원내용)

- 지 급 액 : 1인당 200만원
 - ※ 현금 또는 진안고원행복상품권

○ (지원대상)

- 전입실적 : 입학일 기준 6개월 전부터 입학일까지 군에 주민등록을 두고 있으면서 「초·중등 교육법」 제2조에 따른 관내 초·중·고등학교에 입학하는 학생의 부 또는 모(부모의 사망 또는 이혼 등의 사유로 조부모 등 사실상 보호하고 있는 사람과 거주하는 경우 포함)
- 초등학생 : 위 요건을 충족하면서 관내 초등학교에 입학하는 학생
- 중 학 생 : 위 요건을 충족하면서 관내 초등학교를 졸업하고 관내 중학교를 입학하는 학생
- 고등학생 : 위 요건을 충족하면서 관내 중학교를 졸업하고 관내 고등학교를 입학하는 학생

○ (신청기간) 매년 3월

○ (지원내용)

- 지 급 액
 - 초등학생 : 30만원
 - 중 학 생 : 50만원
 - 고등학생 : 70만원
- ※ 현금 또는 진안고원행복상품권

- (지원대상) 「초·중등교육법」 제2조에 따른 타 시·군·구에 소재한 초·중·고등학교에서 관내 소재 초·중·고등학교로 전학하는 학생의 부 또는 모(부모의 사망 또는 이혼 등의 사유로 조부모 등 사실상 보호하고 있는 사람과 거주하는 경우 포함)

- 주소요건 : 전학 전 또는 전학 후 6개월 이상 군에 주민등록을 둔 학생

○ (신청기간) 매월 15일 이내

○ (지원내용)

- 지 급 액
 - 초등학생 : 30만원
 - 중 학 생 : 50만원
 - 고등학생 : 70만원
- ※ 현금 또는 진안고원행복상품권

1

봄철 산불방지 대책본부 운영

김인주 430-8291

- 운영기간 : 2. 1. ~ 5. 15일까지
- 운영장소 : 백운면 행정복지센터
- 운영인력 : 22명(공무원 14명/ 산불감시원 8명)
 - 산상 감시원(3명) : 평장리 상동앞산, 남계리 하천변, 신암리 임하뒷산
 - 이동 감시원(5명) : 평장리-노촌리, 운교리-백암리, 신암리, 남계리-덕현리, 동창리-반송리
- 협조사항
 - 논·밭두렁 및 영농폐기물 소각 금지 홍보
 - 산불발생시 신속하게 소방서 및 면사무소 신고 요망
 - 마을회관 방송장비 전원 OFF 금지

2

23년 취약계층 가스안전장치(타이머콕/ LPG 금속배관 교체 신청 김인주 430-8291

- 신청기간 : 타이머콕 : 2023. 2. 23.한 / 금속배관 : 2. 16한
- 지원대상
 - 60세이상 고령자, 중증장애인, 국민기초생활수급자, 차상위계층, 경로당등
- 사업내용 : 금속배관이 설치된 기구에 안전장치(타이머콕) 설치
LPG호스(고무)를 금속배관으로교체 가구당275,000원(일반가구 자담50,000원)
- 신청장소 : 면사무소 산업팀

이름	생년월일	전화번호	핸드폰번호	주 소

3

23년 취약계층 에너지 홀닥터사업 신청

김인주 430-8291

- 신청기간 : 2023. 2. 24.한
- 지원대상
 - 국민기초생활수급자 중 노후 주거환경 거주자
 - 노약자, 중증장애인, 독거노인, 소년소녀가장, 부자·모자세대, 만성희귀질환세대 등 사회적 소외계층으로 주거환경이 열악한 가구
- 사업내용 : 난방시설(보일러) 청소·점검 및 노후 부품 교체 등
- 신청장소 : 면사무소 산업팀

○ 화목보일러 안전수칙

1. 보일러와 2m 이상 떨어진 장소에 가연물질 보관
2. 보일러실에 소화기 배치하기
3. 3개월에 한 번 연통 청소하기
4. 나무연료 투입 후 투입구 꼭 닫기
5. 화목보일러 재 처리용기 설치 권장

○ 협조사항 : 겨울철 화재 예방을 위한 화목보일러 안전 수칙을 적극 홍보협조

○ 신청기한 : 2023. 3. 22일 까지

○ 대상사업 : 산지사방 등 4개 사업

- 산지사방, 야계사방사업(계류보전, 사방댐), 산림유역관리

○ 우선 선정 대상지 : 산사태취약지역 지정지 및 생활권 주변 지역

○ 제출 시 유의사항

- 원활한 사업추진을 위해 편입 토지 동의서 징취
진입로 확보 및 마을 주민설명회의 개최등 사전절차 반드시 이행
- 동의서 미제출 시 차순위 선정 및 사업지 제외

○ 사업 제외지 : 인위적 산림 형질변경이 많거나, 주민 반대 등으로 인한 분쟁 예상지

※ 23년도 사방시설 유지관리 신청 : 2. 17일 까지

- 사업내용 : 준설, 안내판, 시설보수 등

(예시)

연번	사업종	위치	요청내용
1	산지사방	진안군 백운면 덕현로 45-54	산돌쌓기 석재유실 보수 필요
2	계류보전	진안군 백운면 덕현로 45-54	기슭막이 변형과 이격발생으로 보수 필요

※ 현장사진 첨부

〈지급대상자 요건〉

- 공통요건(신청연도 1월 1일 기준)
 - 2년 이상 계속하여 주민등록상 주소가 전라북도 내에 있을 것
 - 2년 이상 계속하여 등록되어 있는 농업경영체(임업경영체)일 것
- 개별요건
 - (농가) 신청연도에 전라북도 내에 있는 농지 또는 전라북도와 연접한 타시도의 농지에서 실경작 규모가 1,000m² 이상일 것
 - (양봉농가) 신청연도 1월 1일 기준 「양봉산업의 육성 및 지원에 관한 법률」 제13조 제1항에 따라 전북도 내 시·군에 등록되어 있는 양봉농가일 것

※ 중복신청 불가

- 부부는 주소를 달리하고 있더라도 한 명에게만 지급
- 부부, 직계존비속, 자녀의 배우자, 형제자매, 형제자매의 배우자가 주민등록상 같은 주소에 거주하고 있는 경우 한 명에게만 지급
- 부부, 직계존비속, 자녀의 배우자, 형제자매, 형제자매의 배우자가 주민등록상 같은 주소에 거주하며 농업경영체와 어업경영체를 각각 등록한 경우 한 명에게만 지급
- 농업과 양봉업, 수산업을 겸업하고 있는 경우 주 사업에 해당하는 1개 분야로 지급

※ 승계자

- 배우자 및 직계존비속(부모, 자녀)으로 불가피한 사유 발생 직전 지급 대상자와 2년 이상 주민등록(동일 세대)을 같이한 공동 농업종사자 지원 가능

〈농가 이행조건〉

- 점검기간 : 2023. 9. 1. ~ 11. 30.
- 이행점검 결과 부적합으로 판정된 농가에 지급된 농민수당 즉시 반환 통보하고, 미 반환 시 다음연도 사업 참여 제한

농 가	양봉 농가	비고
① 논·밭의 형상과 기능 유지 ② 비료·농약 적정 사용기준 준수 ③ 농업·농촌 환경실천 협약(자율실천)	① 양봉업 유지·관리 ② 양봉산물 안전성 유지 및 꿀벌 병해충 방역 ③ 농업·농촌 환경실천 협약(자율실천)	

〈신청 · 접수 안내〉

○ 신청기간 : 2023. 2. 1. ~ 4. 28.

○ 지원방법 : 농가당 연 60만원 (지역화폐로 지급)

○ 신청절차

★ 마을별 취합 신청 · 제출 : 2023. 2. 28.한

① 공익수당 신청 희망농가 신청서 작성 ⇒ 이장에게 제출

② 마을별 신청서 심사 ⇒ 면사무소 제출

- 마을별 농업환경실천 협약서 작성

- 마을별 경작사실 확인 위원회 구성 및 심사(심사표 작성)

《 마을 경작사실 · 양봉농가 확인위원회 확인사항 》

- 신청자의 실제 농업 또는 양봉업 종사 여부
- 같은 주소지 내 부부, 직계존비속, 형제자매의 중복 신청 여부
- 주소지를 달리하는 부부의 중복신청, 농업과 양봉농가 중복 신청 여부
- 해당 마을 이외의 지역 거주자인 신청자의 경작사실 확인(이·통장 역할)

★ 개인별 신청 · 제출 : 2023. 3. 6. ~ 4. 28.

《 마을 이·통장을 통해 접수하지 않고 농업인이 직접 신청한 경우 》

- 신청농가 : 신청서, 농업농촌 환경실천 협약서, 관내(외)경작사실확인서 또는 관내(외)양봉농가 확인서 제출
- 담당공무원 : 실거주 여부 등 제출 서류 이상 유무 확인 후 접수 처리

전북 농어업·농어촌 공익적 가치 지원사업
2023 전북 농어민 공/익/수/당
신청 받습니다!

신청기간 2023년 2월 1일 ~ 4월 28일

1 신청자격

2020년 12월 31일 이전부터 계속하여 전라북도 내에 주소와
농어업경영체를 유지하고 농어업에 종사하는 농어가

2 지원금액

농어가당(가구당) 연 60만원
※ 지역화폐로 지급

3 신청장소

주민등록주소지 읍·면·동사무소

4 신청방법

농가 신청자

주소지 마을아·통장 → 읍·면·동사무소

어가 신청자

어촌(업) 계장 → 읍·면·동사무소

지·원·절·차

2월~4월

신청접수



5월~8월

대상자
자격요건검증



9월~10월

농어민
공익수당지급





전북 농어업·농어촌 공익적 가치 지원사업이란?



농어민 공익수당은 농어업인의 소득안정과 소득보전 차원에서 지원하는 정부의 기본형 공익직불제(쌀, 밭 등)와 다르게, 환경보전·농어촌 지역사회 유지·전통문화계승 등의 농어업·농어촌 공익적 가치를 인정하고 유지, 증진시키기 위해 전라북도와 14개 시군이 함께 지원하는 사업 (전국 광역시도 최초 조례 제정, 2020년부터 시행중)

시·군 문의처

지역	농가 신청문의	어가 신청문의	지역	농가 신청문의	어가 신청문의
전주시	농축산정책과 281-5097	농축산정책과 281-5124	진안군	농업정책과 430-8664	농축산유통과 430-8170
군산시	농업축산과 454-2844	수산진흥과 454-2894	무주군	농업정책과 320-2817	농업정책과 320-2827
익산시	바이오농업과 859-5772	축산과 859-4508	장수군	농업정책과 350-2372	축산과 350-2417
정읍시	농업정책과 539-6245	농수산유통과 539-6236	임실군	농업축산과 640-2413	농업축산과 640-2684
남원시	농정과 620-6398	축산과 620-6422	순창군	농업축산과 650-5147	농축산과 650-5647
김제시	농업정책과 540-3635	해양항만과 540-6167	고창군	농업정책과 560-2466	해양수산물과 560-2732
완주군	농업축산과 290-3212	농업축산과 290-3248	부안군	농업정책과 580-4784	해양수산물과 580-4488

농어민 공익수당을 받지 못하는 농어가



- 주소 및 농어업경영체 기간 미 충족 : 2020. 12. 31. ~ 2023. 5. 31. 기간 중 전라북도 외 지역으로 주민등록 주소를 옮겼거나, 농어업경영체를 연속해서 유지하지 못한 사람
- 보조금을 신청한 연도의 전년(前前)년도 농어업 외 종합소득금액이 3천7백만원 이상인 사람
- 지급 대상자와 실제 거주를 같이 하면서 주민등록만 세대를 분리한 사람
- 주민등록 주소지가 읍·면이 아닌 도시지역에 주소를 둔 경우, 도시농업인 요건을 충족하지 못하는 사람
- 신청 전년도에 각종 보조금을 부정 수급한 사실이 있거나, 보조금 지급 제한 기간내에 있는 사람 (농어업경영체 구성원 포함)
- 신청 전년도에 농지, 산지, 양봉산업, 수산업과 관련된 불법 행위로 벌금 이상의 형을 선고받거나, 과태료 처분을 받은 사람 또는 농지처분명령 및 어업행위 취소, 정지 처분을 받은 사람 (농어업경영체 구성원 포함)
- 신청 전년도에 농업 부산물 또는 폐농자재를 불법소각하여 행정처분 등을 받은 사람 (농어업경영체 구성원 포함)
- 그 밖에 농지 이행점검 결과 적발된 사람 및 도지사가 별도로 정하는 지급제외 대상에 속하는 사람

소중한 농어업·농어촌의 공익적 가치! 전라북도가 함께 지켜갑니다!

〈대상농지 및 농업인〉

- (농가) '16년 이후 직불금 수령자, 정책대상자(후계농업경영인 등), 신규자, 승계자 등
 - * 신규신청자 : 직전 3년 중 1년 이상 지급대상 0.1ha 이상의 농지에서 농업에 종사하는 자
 - ▶ 농업에 종사하거나(경작사실확인서, 농자재 구매영수증)
 - ▶ 수확한 농산물 연간 판매금액 120만원 이상(농산물 판매·가공 증빙)
 - * 승계개상자 : 해당 농지 등에서 계속 농업에 종사한 등록자의 배우자 또는 직계존비속(그 배우자)으로 사유발생 직전 1년 이상 등록자와 주소를 같이한 농업인
- (농지) 종전의 쌀밭조건불리 직불금 대상 농지요건*을 충족하는 농지
 - * (쌀고정) '98~'00년도 논농업에 이용된 농지, (밭고정) '12~'14년도 밭농업에 이용된 농지, (조건불리) '03~'05년도 조건불리지역에서 농업에 이용된 농지

〈지원단가〉

- (소농) 120만원 (면적) 농지·면적구간 별 단가 적용

농지구분	소농직불금 (0.1 ~ 0.5ha)	면적직불금(만원/ha)		
		0.1 ~ 2ha	2 ~ 6ha	6 ~ 30ha
진흥 논·밭	농가당 120만원	205	197	189
비진흥 논		178	170	162
비진흥 밭		134	117	100

* 소농요건(8개) 충족 시 소농직불금, 이외는 면적직불금 지급

지급대상농지면적(0.1~0.5ha), 농지소유면적 1.55ha 미만, 영농종사기간 3년, 농촌거주기간 3년, 농가 구성원 농외소득 각각 2천만원 미만, 농가구성원 농외소득 합 4천5백만원 미만, 축산소득 5천6백만원 미만, 시설소득 3천8백만 원 미만

〈농가 준수사항(5개 분야 17가지)〉

- 준수의무 미이행자는 준수사항 별 각각 기본직불금 총액의 10% 감액

분야(5)	준수사항(17)
환경보호	비료 사용기준 준수, 비료 적정 보관 및 관리, 가축분뇨의 퇴비·액비화 및 살포기준 준수, 공공수역 농약 및 가축분뇨 유출 금지, 하천수 이용기준 준수, 지하수 이용기준 준수
생태계 보전	농지의 형상 및 기능 유지, 생태계 교란 생물의 반입·사육·재배 금지, 방제 대상 병해충 발생 시 신고
마을 공동체 활성화	마을공동체 공동활동 참여, 영농폐기물 적정처리
먹거리 안전	농약 안전사용 및 잔류허용기준 준수, 기타 유해물질 잔류허용기준 준수, 농산물 출하제한 명령준수
영농활동 준수	영농기록 작성 및 보관, 농업·농촌 공익기능 증진 관련 교육 이수, 농업경영체 등록정보 변경신고

〈신청 · 접수 안내〉

○ 비대면 신청 접수(인터넷 및 ARS) : 2023. 2. 1. ~ 2. 28.

⇒ 전년도와 변동사항이 없는 경우 신청 가능

전화번호(내선)	관련업무	비고
1522-2830(1)	기본형 직불 비대면 신청	
1522-2830(2)	공익직불제 대면 교육 이수 처리	
1522-2830(3)	개인정보 활용 동의	
1588-6830(0)	기본형 직불 비대면 신청 상담 전화	

○ 면사무소 방문 신청 접수 : 2023. 3. 2. ~ 4. 28.

※ 마을별 신청 일정 추후 공지

〈2023년도 기본형 공익직접직불금 관련 이장 교육〉

○ 교육일시 : 2023. 2. 15.(수) 11:00

○ 교육자료 : 공익직불제 관련 이통장교육자료(별첨)

○ 주요내용 : 공익직불제 개요, '23년부터 달라지는 공익직불 제도,
주요 추진 일정, 경작사실확인서 발급 절차, 준수사항,
부정수급 신고 등 안내

* 마을별 협조사항

- 신규등록자, 관외경작자 등 경작사실 확인서 발급
: 3명 이상(이장 및 마을농업인 2인 이상)

⇒ 면사무소 등록관리 위원회 심사 대상 (발급대장과 비교 검토)

〈대상농지 및 농업인〉

- (농지) 법적 지목과 상관없이 농지법상 농지로서 현재 논으로 활용되고 농지의 형상 및 기능을 유지하고 있는 농지
- (농업인) 지급대상 농지(논) 1천㎡ 이상에서 해당 기간(전년 11월~10월까지) 동안 직불 대상 작물을 재배하고 기본요건을 충족하는 자

〈지원단가 : ha당 50만원 ~ 430만원〉

- (이모작) 동계(밀·조사료)+하계(콩·가루쌀) 이모작 시 250만원/ha
- (단 작) 동계(보라밀·호밀·귀리 등) 50만원/ha
하계(콩·가루쌀) 100만원/ha, 하계조사료 430만원/ha

〈대상품목〉

- (동계작물) 논에서 재배하는 동계 식량작물 및 사료작물
 - 식량작물 : 겉보리, 쌀보리, 맥주보리, 밀, 호밀, 귀리, 감자 등
 - 사료작물 : 청보리, 이탈리아라이그라스 등
 「사료 등의 기준 및 규격」【별표1】의 목초, 풋베기 사료작물

(목초) 알팔파, 오차드그라스, 이탈리아라이그라스, 토끼풀, 톨페스큐, 티모시 등 34종 (풋베기 사료) 새싹보리, 수단그라스, 자운영, 청예갈대, 청예귀리, 청예밀, 청예보리, 청예벼, 청예수수, 청예옥수수, 청예유채, 청예피, 청예호밀

- (하계작물) 논에서 재배하는 콩, 가루쌀 및 하계조사료
 - 콩 : 백태, 콩나물콩, 강낭콩, 동부 등*(완두, 녹두, 팥, 참두 등 미포함)

청태, 흑태, 선비태, 아주까리콩, 서리태, 밤콩, 풋콩, 콩나물콩, 약콩, 양태, 백태, 알록콩, 서목태, 강낭콩, 동부, 칼콩, 제비콩, 병아리콩, 렌틸콩 등

- 가루쌀 : 공공기관(종자원, 농촌진흥청, 한국농업기술진흥원)에서 보급하는 가루쌀 품종인 ‘바로미2’에 한함
- 하계조사료 : 총채벼, 옥수수 등 「사료 등의 기준 및 규격」【별표1】의 곡물 및 풋베기 사료작물

〈신청·접수 안내〉

- 신청기간 : **2023. 2. 15. ~ 3. 31.**
- 신청장소 : 면사무소 산업팀

- 신청기간 : 2023. 2. 1. ~ 2023. 12. 10.
- 지원대상 : 도내 농지에 2022. 10. 1. ~ 2023. 9. 30. 기간 동안 친환경 농산물(유기, 무농약), 유기·무농약원료 가공식품, 취급자 인증을 받은 농업경영체 및 사업자
- 신청조건 : 친환경농산물 인증별 총 면적이 1,000m² 이상일 것
- 지원한도 : 인증비용 중 세부 항목별 한도금액 기준 내에서 실제 소요금액 지원
- 신청장소 : 면사무소 산업팀

- 사업대상 : 사업실시지역에서 보험대상 농작물을 경작하고 『농어업경영체 육성 및 지원에 관한 법률』에 따라 농업경영체 등록을 한 개인 또는 법인
- 보험가입 : 지역농협에서 보험모집 및 판매
- 농작물 재해보험 대상품목 및 가입자격

품목명	가입자격
사과, 배, 단감, 뽕은감, 참다래, 자두, 밤, 감자, 양파, 고구마, 마늘, 매실, 대추, 고추, 포도, 인삼, 복숭아, 복분자, 오디, 양배추, 오미자, 무화과, 유자, 브로콜리, 살구, 호두	농지의 보험가입금액(생산액 또는 생산비) 200만원 이상
옥수수, 콩, 배추, 무, 파, 호박, 당근, 팔, 시금치	농지의 보험가입금액(생산액 또는 생산비) 100만원 이상
벼, 밀, 보리, 메밀	농지의 보험가입금액(생산액 또는 생산비) 50만원 이상
농업용시설물 및 시설작물 버섯재배사 및 버섯작물	단지면적이 300m ² 이상
차, (사료용)벼, 사료용(옥수수)	농지의 면적이 1,000m ² 이상

○ 보험판매기간

구 분	가입기간
사과 · 배 · 단감 · 뽕은감	1월 ~ 3월
농업용시설 및 시설작물 (수박 · 딸기 · 오이 · 토마토 · 참외 · 풋고추 · 호박 · 국화 · 장미 파프리카 · 멜론 · 상추 · 부추 · 시금치 · 배추 · 가지 · 파 · 무 · 백합 · 카네이션 · 미나리 · 쑥갓 · 봄감자)	2월 ~ 12월
버섯재배사 및 버섯작물 (양송이 · 새송이 · 표고 · 느타리)	2월 ~ 12월
밤 · 대추 · 고추 · 호두	4월 ~ 5월
감귤	5월
고구마 · 옥수수 · (사료용) 옥수수	4월 ~ 6월
단호박	5월
감자	(봄감자) 4월 ~ 5월 (고랭지감자) 5월 ~ 6월 (가을감자) 8월 ~ 9월
배추	(고랭지) 4월 ~ 6월 (월동) 9월 ~ 10월
무	(고랭지) 4월 ~ 6월 (월동) 8월 ~ 10월
파	(대 파) 4월 ~ 6월 (쪽파) 8월 ~ 10월
벼 · (사료용) 벼	4월 ~ 6월
(가루쌀) 벼	4월 ~ 7월
참다래 · 콩 · 팥	6월 ~ 7월
인삼	4월 ~ 5월 10 ~ 11월
당근	7월 ~ 8월
양상추	7월 ~ 9월
양배추 · 메밀	8월 ~ 9월
브로콜리	8월 ~ 10월
마늘	(난지형 남도종) 9 ~ 10월 (난지형) 10월 (한지형) 10월 ~ 11월
차 · 양파 · 시금치	10월 ~ 11월
밀 · 보리 · 귀리	10월 ~ 12월
포도 · 유자 · 자두 · 매실 · 복숭아 · 오디 · 복분자 · 오미자 · 무화과 · 살구	11월 ~ 12월

○ 검토배경

- (중장기('23~'27)) 쌀 소비량 지속 감소가 예상*되며 전략작물직불 및 가루쌀 산업이 정착되는 '26년 전까지 쌀 공급과잉이 이어질 것으로 전망
- * 가구부문 1인당 쌀 소비량 : ('21) 56.9kg → ('27) 48.7 (연평균 2.2% ↓)
- ('22년 수급) 쌀 생산량은 376만톤으로 수요량 361만톤 대비 15만톤 공급 과잉
- ('23년 수요 추정) 쌀 소비는 감소추세이나 공공비축미 매입량 증가로 '23년산 쌀 수요는 전년 대비 14만톤 감소한 347만톤 추정
- 구조적 쌀 공급과잉을 최소화하기 위해 '23년 적정 벼 재배면적 관리 추진

○ 벼 재배면적 목표 조정 계획

- (전 국) 37,000ha 조정
- (전라북도) 5,163ha 조정
- (진안군) 78ha 조정 ※ 백운면 12ha 조정

○ 관리방안

- (전략작물직불제 도입) 밀·콩·가루쌀·하계조사료 이모작 지원 강화 등 기존 논활용직불제를 확대 개편하여 '전략작물직불제' 도입
- (가루쌀 산업화) 가루쌀 재배면적을 '23년 2천ha → '26년 42천ha로 확대하여 안정적인 가루쌀 원료 공급체계 마련
- (공공비축미 배정) 벼 재배면적 조정에 따라 공공비축미('23년 40만톤 매입 계획) 물량 차등 배정
- (감축협약) 지자체와 농업경영체(농가, 법인, 농협 등)가 '벼 재배면적 감축 협약'을 체결하면 공공비축미 추가 배정(5만톤)

○ 협조사항 : 농가별 감축협약 추진

- 매주 전략작물직불제, 감축협약 참여면적, 지자체 논타작물재배지원 사업, 농지은행, 농지전용 등 벼 재배면적 조정 추진상황 매주 군청 보고

12**2023년 무기질비료 가격보조 및 수급안정 지원사업 안내** 우현정 430-8293

- 사업기간 : 2023. 1. 2. ~ 12. 10.
- 신청대상 : 농업경영체를 등록된 농지에서 무기질 비료를 사용하여
농산물을 생산하고자 하는 자
- 사업내용 : 지역농협에서 구입하는 무기질비료 가격상승분의 80% 이내 보조
- 공급방법 : 지역농협에서 지원대상 비료에 대해 보조만큼 사전 차감후 판매

13**2024년 토양개량제 지원사업 추가 신청 안내** 우현정 430-8293

- 신청기간 : 2023. 2. 6. ~ 2. 21.
- 신청대상 : 2022년 1~4월 실시한 3년(2023~2025년) 토양개량제 신청시
미신청한 농업경영체 대상
- 사업비종 : 2024년 공급되는 토양개량제(석회질, 패화석)
* 2023년 공급되는 규산질 신청 제외
- 신청장소 : 면사무소 산업팀

14**2023년 유기질비료 지원사업 공급에 따른 현장점검** 우현정 430-8293

- 기 간 : 2023. 3. 31.까지
- 점검대상 : 500포이상 부숙유기질비료 공급 농가
* 500포이상 : 지역농협, 1,000포이상 : 면사무소 공급 점검
- 협조사항 : 농가별 유기질비료 구매량과 실제 공급량을 다르게 인수증을
작성하여 부당하게 보조금이 청구되는 사례가 없도록 마을별
홍보 협조

15**농산물 저온저장고 사후관리 철저 안내**

김인주 430-8291

- 점검대상 : 농산물 저온저장고(농업용 전기 사용자)
- 점 검 자 : 한국전력공사
- 점검내용 : 농업용 전기 사용실태 및 불법사용 점검
* 불법사용 적발시 위약금(과태료) 부과 / 전남 다수농가 과태료 처분
- 협조사항 : 농산물 저온저장고 보조사업 목적에 맞게 사용 지도
* 농산물이 아닌 가공품류, 김치류, 장류, 육류, 쌀 등 보관 금지 안내

농업인상담소

1

2023년 콩 보급종 신청

유태주 430-8294

1. 신청기간: ~ 2. 17.까지

구분	기간	담당기관	비고
시·도 단위 신청	'23.2.1.~3.17.	시·군 농업기술센터 농업인상담소 읍·면·동 주민센터	지역별 배정량 내에서 선착순 신청
신청물량 조정	'23.3.21.~4.10.		도내 신청물량 조정기간. 도내 잔량이 있는 품종 선착순 신청
전국단위 추가신청	'23.4.11.~		전국에 잔량이 있는 품종에 한하여 지역 제한 없이 선착순 신청

2. 공급 품종 및 가격

구분	품종명	포장단위	가격	비고
일반콩(메주콩)	선풍콩	5kg	27,800원	
일반콩(메주콩)	대찬콩	5kg	27,800원	
팥	아라리팥	5kg	41,880원	

※ 대찬콩 : 다수성, 황색 대립종, 내도복성에 강하나 대원콩 대비 탈립이 약해 적기수확을 해야 함

3. 신청 방법

- 1) 상담소를 통한 직접신청
- 2) 이장님을 통한 불임 신청서 제출
- 3) 선착순 입력으로 가급적 빨리 신청 홍보

4. 공급기간 : '23. 4. 1. ~ 5. 10. 종자원 지원에서 지역농협으로 공급

○ 보급종 수령 시 신청인이 지역농협으로 종자대금 납부

6. 신청서 : 불임1 참조

2

벼 보급종 추가신청 확인

유태주 430-8294

- 확인 기간 : ~ 2023. 2. 17.
- 품종 : 해담쌀, 신동진, 동진찰 등
- 주요 내용 : 각 마을별 신청량 확인
- ※ 추가 벼 신청현황은 뒷장 불임 2 참고(불임3 기존 신청현황)

☐ 육묘장 병해충의 시설 환경관리

- (시설내부) 출입구 이중문 및 소독매트, 측창 방충망, 부직포 활용 바닥 멀칭, 예찰용 끈끈이 트랩, 월동 화분유입 금지, 잡초 제거 등
- (시설외부) 육묘장 주위 방초시트, 폐상토 및 육묘 잔재물 별도관리 등

☐ 병해 방제

- (잘록병) 과습하거나 고온 또는 질소비료가 많을 때 잘 발생함
 - 산성토양에서 심하며 17~23℃ 일 때 번식력이 가장 왕성함
 - 과습을 피하고 온도관리 22~28℃, 이병주 즉시 제거, 적용약제 살포
- (세균점무늬병) 발생 초기 잎에 회갈색의 작은 점무늬 형성
 - 고온다습, 밀식으로 통풍이 안 될 경우 발생하므로 이병주 제거, 마이신계통 약제 살포, 습도관리, 묘 출하 전 방제를 해주어야 함

☐ 충해 방제

- (진딧물) 신초, 잎 뒷면을 흡즙하여 위축, 신초와 잎 말림이 됨
 - 발생초기에 진딧물 적용약제로 방제

- 공급기간 : ~12/31까지(화~금, 오전중)
- 장 소 : 면 농업인상담소 / 농협 주유소 뒤편 농기계임대 사업장
- 내 용 : 농협 면세유 관리대장에 등록된 트랙터, 콤바인, 경운기, SS분무기, 이앙기, 관리기 등에 교환용 엔진오일 공급
- 순 서 : 면 상담소 농기계보유현황 확인 → 임대창고 폐오일 반납
→ 임대창고 엔진오일 수령

※ 원칙적으로 폐오일은 가져오셔야 엔진오일이 공급됩니다.

- 임 대 료 : 퇴비살포기(대) 20,000원, 퇴비살포기(소) 15,000원,
콩 정선기 2,000/40kg(1포)
- 장 소 : 면 농업인상담소 / 농협 주유소 뒤편 농기계임대 사업장
- 내 용 : 사전예약 확인후 임대계약서 작성, 임대료 지급후 임대
- 순 서 : 면 상담소 사전예약 확인후 임대계약서 작성 → 임대료 지급
(계좌이체) → 임대창고 농기계 임대 및 반납

콩 보급중 종자 신청서(2022년 재배용)

no	마을	성명	전화번호	품종별 신청량			비고
				선품콩	대찬콩	아라리팔	
1							포장 : 1봉지는 5kg임
2							선품콩 : 27,800원
3							대찬콩 : 27,800원
4							아라리팔 : 41,880원
5							신청 : 2월 17일까지
6							
7							
8							
9							
10							
11							
12							
13							
14							
15							
계							

2023년 재배용 콩 보급중 종자를 위와 같이 신청합니다.

2023년 월 일

_____ 마을 이장

_____ (인 또는 서명)

백운면농업인상담소 귀중

2023 벼 보급종 추가 신청

희망 내용	의사 표시일	마을	성명	전화	필요량	해결방안	비고
해답쌀	11/22	정송	염재수	010-9475-8878	120kg	기술원 종자사업소산	
해답쌀	11/23	원산	박연기	010-3728-9155	40kg	기술원 종자사업소산	
해답쌀	11/24	상서	김춘식	010-6417-4578	40kg	기술원 종자사업소산	
해답쌀	11/24	상서	최영길	010-8668-5378	80kg	기술원 종자사업소산	
해답쌀	11/24	원노	신용언	010-6668-3695	140kg	기술원 종자사업소산	
해답쌀	11/24	신마	신재남	010-8663-5066	40kg	기술원 종자사업소산	
해답쌀	11/24	신마	신중석	010-9995-5154	100kg	기술원 종자사업소산	
해답쌀	11/25	신마	박길수	010-9063-5428	140kg	기술원 종자사업소산	
해답쌀	11/28변경	미비	심만진	010-2058-8877	60kg	기술원 종자사업소산	
					760		

희망 내용	의사 표시일	마을	성명	전화	필요량	해결방안	비고
동진찰	2/1	평가	구성일	010-8887-4672	20kg	추가 기술원 종자사업소산	
동진찰	2/6	내봉	박정오	010-3070-2617	40kg	추가 기술원 종자사업소산	
동진찰	2/8	은안	박찬영	010-8628-4794	20kg	기술원 종자사업소산	
					80		

희망 내용	의사 표시일	마을	성명	전화	필요량	해결방안	비고
신동진	1/17	동산	김길현	010-6367-5380	20	기술원 종자사업소산	
신동진	1/18	오정	김광식	010-3185-3311	120	기술원 종자사업소산	
신동진	1/19	주천	이택영	010-9149-4618	40	기술원 종자사업소산	
신동진	1/19	미비	정병두	010-3650-5930	20	기술원 종자사업소산	
신동진	1/27	주천	정평수	010-6355-4544	20	기술원 종자사업소산	
신동진	1/30		전병문	010-3675-4743	40	기술원 종자사업소산	
					260		

희망 내용	의사 표시일	마을	성명	전화	필요량	해결방안	비고
보람찰	1/10	원산	박영기	010-3728-9155	120kg	농업기술진흥원산	
보람찰	1/10	화산	김광희	010-8648-4648	80kg	농업기술진흥원산	
보람찰	1/10	원운	전진기	010-8669-4745	80kg	농업기술진흥원산	
보람찰	1/13	평가	임성진	010-9436-9140	360kg	농업기술진흥원산	
보람찰(추가)	1/25	평가	임성진	010-9436-9140	120kg	농업기술진흥원산	
					760		

희망 내용	의사 표시일	마을	성명	전화	필요량	해결방안	비고
참동진	1/13	평가	임성진	010-9436-9140	40kg	농업기술진흥원산	
참동진	2/2	평가	임성진	010-9436-9140	120kg	추가 / 농업기술진흥원산	
					160		

2022년산 (벼) 보급종 신청 현황

신청일자	읍면동	마을	신청인	품종	농가희망량		확정신청량		공급받을농 협
					물량	포대	물량	포대	
20221220	백운면	남퇴	김승철	신동진벼	40	2	40	2	백운농협
20221128	백운면	남퇴	박영태	동진찰벼	40	2	40	2	백운농협
20221220	백운면	남퇴	박영태	신동진벼	160	8	160	8	백운농협
20221207	백운면	남퇴	양진순	동진찰벼	120	6	120	6	백운농협
20221220	백운면	남퇴	양진순	신동진벼	100	5	100	5	백운농협
20221125	백운면	남퇴	양호철	동진찰벼	40	2	40	2	백운농협
20221124	백운면	남퇴	양호철	신동진벼	100	5	100	5	백운농협
20221220	백운면	남퇴	이정선	동진찰벼	80	4	80	4	백운농협
20221220	백운면	남퇴	이정선	신동진벼	100	5	100	5	백운농협
20221125	백운면	남퇴	이창수	동진찰벼	80	4	80	4	백운농협
20221124	백운면	남퇴	이창수	신동진벼	60	3	60	3	백운농협
20221124	백운면	내봉	김상일	신동진벼	100	5	100	5	백운농협
20230112	백운면	내봉	김상일	안평	20	1	20	1	백운농협
20221125	백운면	내봉	김상일	해담쌀	200	10	200	10	백운농협
20221125	백운면	내봉	김상일	동진찰벼	100	5	100	5	백운농협
20221125	백운면	내봉	김연태	해담쌀	40	2	40	2	백운농협
20221124	백운면	내봉	김연태	신동진벼	60	3	60	3	백운농협
20221124	백운면	내봉	박정오	신동진벼	60	3	60	3	백운농협
20221124	백운면	내봉	전성권	신동진벼	60	3	60	3	백운농협
20221124	백운면	대유	송민호	신동진벼	80	4	80	4	백운농협
20221124	백운면	동산	김길현	신동진벼	20	1	20	1	백운농협
20221125	백운면	동산	김길현	동진찰벼	40	2	40	2	백운농협
20230112	백운면	동산	엄창기	동진찰벼	4,000	200	4,000	200	백운농협
20221124	백운면	동산	최소애	신동진벼	20	1	20	1	백운농협
20221220	백운면	동창	김원일	신동진벼	40	2	40	2	백운농협
20221125	백운면	무등	이영순	동진찰벼	180	9	180	9	백운농협
20221125	백운면	무등	이영순	해담쌀	40	2	40	2	백운농협
20221124	백운면	무등	이영순	신동진벼	100	5	100	5	백운농협
20221128	백운면	미비	심만진	동진찰벼	40	2	40	2	백운농협
20221125	백운면	백운동	변정기	동진찰벼	140	7	140	7	백운농협
20221124	백운면	백운동	변정기	신동진벼	100	5	100	5	백운농협
20221124	백운면	번덕	김정용	신동진벼	40	2	40	2	백운농협
20221124	백운면	번덕	전형래	신동진벼	40	2	40	2	백운농협
20221124	백운면	번덕	최동렬	신동진벼	60	3	60	3	백운농협
20221124	백운면	번덕	최영국	신동진벼	40	2	40	2	백운농협
20221124	백운면	번덕	최영표	신동진벼	40	2	40	2	백운농협
20221124	백운면	번덕	최평식	신동진벼	60	3	60	3	백운농협
20221125	백운면	번암	김상동	동진찰벼	100	5	100	5	백운농협
20221125	백운면	번암	신영선	동진찰벼	140	7	140	7	백운농협
20221124	백운면	번암	신영선	신동진벼	40	2	40	2	백운농협
20221124	백운면	번암	이도선	신동진벼	40	2	40	2	백운농협
20221220	백운면	번암	최은식	신동진벼	40	2	40	2	백운농협
20221124	백운면	상동	전세환	신동진벼	60	3	60	3	백운농협
20221124	백운면	상동	전종균	신동진벼	20	1	20	1	백운농협
20221125	백운면	상동	전종균	해담쌀	20	1	20	1	백운농협

신청일자	읍면동	마을	신청인	품종	농가희망량		확정신청량		공급받을농 협
					물량	포대	물량	포대	
20221125	백운면	상서	김춘식	동진찰벼	60	3	60	3	백운농협
20221124	백운면	상서	김춘식	신동진벼	60	3	60	3	백운농협
20221124	백운면	상서	임정택	신동진벼	40	2	40	2	백운농협
20221124	백운면	상서	정진동	신동진벼	20	1	20	1	백운농협
20230111	백운면	상서	조광석	동진찰벼	120	6	120	6	백운농협
20221124	백운면	상서	최영길	신동진벼	120	6	120	6	백운농협
20221125	백운면	석전	오길복	신동진벼	80	4	80	4	백운농협
20221125	백운면	신마	박길수	신동진벼	100	5	100	5	백운농협
20230109	백운면	신마	박길수	동진찰벼	160	8	160	8	백운농협
20221228	백운면	신마	신중석	동진찰벼	140	7	140	7	백운농협
20221125	백운면	신마	신중진	동진찰벼	140	7	140	7	백운농협
20221220	백운면	신마	신중진	신동진벼	160	8	160	8	백운농협
20221125	백운면	신마	정길동	동진찰벼	60	3	60	3	백운농협
20221130	백운면	오정	김광식	동진찰벼	40	2	40	2	백운농협
20221220	백운면	오정	김광식	신동진벼	100	5	100	5	백운농협
20221220	백운면	오정	김윤기	신동진벼	40	2	40	2	백운농협
20221130	백운면	오정	유장수	동진찰벼	40	2	40	2	백운농협
20221220	백운면	오정	유장수	신동진벼	40	2	40	2	백운농협
20221220	백운면	오정	최강섭	신동진벼	40	2	40	2	백운농협
20221128	백운면	오정	최강섭	동진찰벼	40	2	40	2	백운농협
20221130	백운면	오정	최영섭	동진찰벼	40	2	40	2	백운농협
20221220	백운면	오정	최영섭	신동진벼	40	2	40	2	백운농협
20221130	백운면	오정	최희영	동진찰벼	100	5	100	5	백운농협
20221220	백운면	오정	최희영	신동진벼	100	5	100	5	백운농협
20221125	백운면	원덕	양해용	해당쌀	40	2	40	2	백운농협
20221125	백운면	원덕	이경희	해당쌀	40	2	40	2	백운농협
20221124	백운면	원덕	이경희	신동진벼	40	2	40	2	백운농협
20230109	백운면	원동창	김희중	동진찰벼	60	3	60	3	백운농협
20230109	백운면	원동창	박유환	동진찰벼	120	6	120	6	백운농협
20221220	백운면	원동창	신용빈	신동진벼	80	4	80	4	백운농협
20221130	백운면	원동창	신용빈	동진찰벼	40	2	40	2	백운농협
20221125	백운면	원반	김종현	동진찰벼	40	2	40	2	백운농협
20221221	백운면	원반	김종현	해당쌀	120	6	120	6	백운농협
20221220	백운면	원산	김성우	신동진벼	140	7	140	7	백운농협
20230109	백운면	원산	박연기	동진찰벼	40	2	40	2	백운농협
20221124	백운면	원산	박연기	신동진벼	80	4	80	4	백운농협
20221124	백운면	원산	여용만	신동진벼	40	2	40	2	백운농협
20221125	백운면	원산	여용만	동진찰벼	40	2	40	2	백운농협
20221220	백운면	원산	전기백	신동진벼	40	2	40	2	백운농협
20221124	백운면	원운	권영수	신동진벼	80	4	80	4	백운농협
20221124	백운면	원운	김순임	신동진벼	160	8	160	8	백운농협
20221124	백운면	원운	박순서	신동진벼	60	3	60	3	백운농협
20221125	백운면	원운	박순서	해당쌀	80	4	80	4	백운농협
20221221	백운면	원운	유남열	해당쌀	60	3	60	3	백운농협
20230109	백운면	원운	유남열	동진찰벼	80	4	80	4	백운농협
20221124	백운면	원운	유남열	신동진벼	60	3	60	3	백운농협

신청일자	읍면동	마을	신청인	품종	농가희망량		확정신청량		공급받을농 협
					물량	포대	물량	포대	
20221124	백운면	원운	전병문	신동진벼	100	5	100	5	백운농협
20221125	백운면	원운	전병문	동진찰벼	80	4	80	4	백운농협
20221128	백운면	원촌	유태주	새누리벼	200	10	200	10	백운농협
20221124	백운면	윤기	이길상	신동진벼	160	8	160	8	백운농협
20221125	백운면	윤기	이길상	동진찰벼	40	2	40	2	백운농협
20221124	백운면	윤기	임병연	신동진벼	60	3	60	3	백운농협
20221124	백운면	은안	박찬경	신동진벼	100	5	100	5	백운농협
20230113	백운면	은안	박찬영	동진찰벼	120	6	120	6	백운농협
20221125	백운면	은안	이호준	해당쌀	40	2	40	2	백운농협
20221124	백운면	은안	이호준	신동진벼	60	3	60	3	백운농협
20221124	백운면	임신	김용호	신동진벼	40	2	40	2	백운농협
20221124	백운면	정송	염재수	신동진벼	300	15	300	15	백운농협
20221125	백운면	정송	염재수	동진찰벼	300	15	300	15	백운농협
20221125	백운면	주천	양세경	동진찰벼	120	6	120	6	백운농협
20221124	백운면	주천	양세경	신동진벼	40	2	40	2	백운농협
20221124	백운면	주천	이택영	신동진벼	40	2	40	2	백운농협
20221128	백운면	주천	이택영	동진찰벼	60	3	60	3	백운농협
20221125	백운면	주천	정평수	동진찰벼	60	3	60	3	백운농협
20221125	백운면	중백	김중래	해당쌀	80	4	80	4	백운농협
20230109	백운면	중백	김중래	동진찰벼	40	2	40	2	백운농협
20230109	백운면	중백	김중래	안평	20	1	20	1	백운농협
20221125	백운면	중백	장형근	동진찰벼	60	3	60	3	백운농협
20221125	백운면	중백	장형근	해당쌀	80	4	80	4	백운농협
20221125	백운면	평가	구성일	동진찰벼	60	3	60	3	백운농협
20221124	백운면	평가	구성일	신동진벼	100	5	100	5	백운농협
20221124	백운면	평가	소영기	신동진벼	400	20	400	20	백운농협
20221124	백운면	평가	이종진	신동진벼	280	14	280	14	백운농협
20221125	백운면	평가	이종진	동진찰벼	60	3	60	3	백운농협
20221220	백운면	평가	이종진	신동진벼	180	9	180	9	백운농협
20221125	백운면	평가	이종진	해당쌀	80	4	80	4	백운농협
20221220	백운면	평가	이형재	신동진벼	700	35	700	35	백운농협
20221124	백운면	평가	임성진	신동진벼	100	5	100	5	백운농협
20221125	백운면	평가	임성진	해당쌀	60	3	60	3	백운농협
20221125	백운면	평가	임성진	동진찰벼	100	5	100	5	백운농협
20230110	백운면	평가	전용덕	동진찰벼	340	17	340	17	백운농협
20221125	백운면	평가	전용덕	해당쌀	140	7	140	7	백운농협
20221220	백운면	화산	김광희	신동진벼	40	2	40	2	백운농협
20221124	백운면	화산	김광희	신동진벼	80	4	80	4	백운농협
20230109	백운면	화산	김광희	안평	40	2	40	2	백운농협

주민과 함께하는 보건지소

1

심뇌혈관질환 교육(고혈압, 당뇨, 고지혈증)

소미혜 430-8842

마 을	일 시	시 간	장 소	대상자	교 육	내 용
원촌	03.16(목) 03.23(목)	14:00~15:00	마을 회관	마을 주민	전문강사 주영미, 임소현	-혈압, 당뇨, 콜레스테롤 등 기초 건강체크 -고혈압, 당뇨병 원인 및 관리방법 -뇌졸중, 신근경색 조기발 견 대응 방법 교육 -심뇌혈관 예방을 위한 식 사 방법 및 영양교육
원산	03.20(월) 03.27(월)					

2

대상포진 예방접종 안내

소미혜 430-8842

- 기 간 : 2023년 3월 8, 9, 10일
- 대 상 : 예방접종일 기준, 진안군에 1년 이상 주민등록을 두고 거주
하는 만60세 이상(1963년 12월 31일 이전 출생) 진안군민
- 장 소 : 백운보건지소
- 시 간 : 09:00 ~ 12:00
- 내 용 : 1회 예방접종비 지원, 기접종자는 제외

3

금연클리닉 운영

소미혜 430-8842

- 기 간 : 2023년 1월 ~ 12월(연중)
- 대 상 : 금연을 희망하시는 분 누구나(금연 결심자)
- 장 소 : 백운보건지소 사무실 및 마을회관 등
- 운 영 자 : 보건사업 담당자
- 내 용
 - 금연클리닉 등록 및 1:1 금연상담 및 교육
 - 일산화탄소 측정 후 개인에 맞는 금연보조제 제공
(니코틴패치, 아로마 파이프, 구강청정제, 비타민 씨 등)
 - 금연성공자 연말 시상

암, 뇌졸중, 심장마비 등 갑작스런 질병의 건강관리 기본은 2년마다 하는 건강검진입니다.

- ☐ 검진대상 : 만 20세이상 홀수년도 출생자
- ☐ 검진종류 : 일반건강검진, 암검진
- ☐ 검진비용
 - 일반건강검진비 : 무료
 - 암검진비 : 의료급여수급자, 건강보험료 하위50%는 무료
 - 그 외 대상자 검진비의 10%만 본인부담금 발생
- ☐ 검진기관 : 진안군의료원, 우리가정의학과
마이외과 · 정형외과의원
- ☐ 문의
진안군보건소 ☎430-8530 / 건강보험공단 ☎430-9163

☐ 암검진 연령 및 검진주기

 위암	 대장암	 유방암	 자궁 경부암	 간암	 폐암
만40세 이상	만50세 이상	만40세 이상 여성	만20세 이상 여성	만40세 이상 고위험군	만54~74세 이하 고위험군
2년 주기	1년 주기	2년 주기	2년 주기	6개월 주기	2년 주기

암종	검진대상	검진주기	검진방법
 위암	만 40세 이상 남녀	2년	기본검사 : 위내시경검사 (단, 위내시경검사를 실시하기 어려운 경우 위장조영검사를 선택적으로 시행)
 간암	만 40세 이상 남녀 간암발생고위험군 (간경변증이나 B형 간염 바이러스 항원 또는 C형 간염바이러스 항체 양성으로 확인된 자 등)	6개월	간초음파검사 + 혈청알파태아단백검사
 대장암	만 50세 이상 남녀	1년	분변잠혈검사 : 이상소견시 대장내시경검사(단, 대장내시경을 실시하기 어려운 경우 대장이중조영검사 선택적 시행)
 유방암	만 40세 이상 여성	2년	유방촬영술
 자궁경부암	만 20세 이상 여성	2년	자궁경부세포검사
 폐암	만 54세 이상 만 74세 이하의 남·여 中 폐암 발생 고위험군 (해당연도 전 2년내 건강검진문진표 또는 금연클리닉문진표에서 하루평균갑×흡연연소가 30갑년 이상이 확인된 경우)	2년	저선량흉부 CT

□ 검진대상

(일반건강검진) 의료급여수급권자 중 만 19세 ~ 만 64세 홀수연도 출생자

(생애전환기 건강검진) 의료급여수급권자 중 만 66세 이상 홀수연도 출생자

□ 검진항목 및 시기

구분	항목	검진항목	대상시기
일반 건강검진	공통	진찰·상담, 신체계측, 시력·청력, 혈압측정, 흉부방사선, 요검사, 혈액검사(혈색소, 공복혈당 등 7종), 구강검진	
	성 · 연령 별	총콜레스테롤, HDL 콜레스테롤 트리글리세라이드, LDL 콜레스테롤	남성 만 24세 이상, 여성 만 40세 이상 (4년 주기)
		B형간염검사	만 40세
		골밀도 검사	만 54세, 66세 중 여성
		인지기능장애	만 66세 이상(2년 마다)
		정신건강검사(우울증)	만 20, 30, 40, 50, 60세
		생활습관평가	만 40, 50, 60세
		구강검진(치면세균막검사)	만 40세
생애전환기 건강검진	공통	진찰·상담, 신체계측, 시력·청력	
	성 · 연령 별	골밀도 검사	만 66세 여성
		인지기능장애	만 66세 이상 (2년 주기)
		정신건강검사(우울증)	만 70세(해당 연령을 시작으로 10년 동안 1회)
		생활습관평가	만 70세
		노인신체기능검사	만 66, 70, 80세

□ 검진방법

- 보험공단에서 발송한 검진표, 신분증을 지참 후 지정된 검진기관에서 실시
(검진표 분실시 검진기관에서 확인 후 검진 가능)

□ 검진기관

- 국민건강보험공단 홈페이지 또는 모바일(The건강보험 앱)>건강N>검진기관/병(의)원 찾기

□ 문의처

- 국민건강보험공단 고객센터(☎1577-1000) 진안지사 063-430-9163
- 진안군 보건소 방문보건팀 063-430-8530

- 2023년 건강검진 유예자 보고 서식 -

-----<하단 작성하여 사진 문자전송 1668-0434>-----

- ▶ 이름 : ▶ 주민등록번호 :
▶ 휴대폰 번호 :
▶ 해당되는 제외사유 항목 앞의 네모칸 체크☑ 및 작성

- ☐ **개별 종합검진 수검자(최근 3년 이내 대장 내시경 시행)**

☞ 검진 받으신 기관(병원) :

☞ 검진 받으신 날짜 :

☞ 병원이나 검진일자가 기억나지 않으시면 : 체크☐ (수검년도 : 년도)

☐ **입원/치료** 중으로 올해 검진 불가 ☐ **임신/출산**으로 올해 검진 불가

☐ **장기 해외출국**으로 올해 검진 불가

신청인 : (서명)

-----<하단 작성하여 사진 문자전송 1668-0434>-----

- ▶ 이름 : _____ ▶ 주민등록번호 : _____
- ▶ 휴대폰 번호 : _____
- ▶ 해당되는 제외사유 항목 앞의 네모칸 체크☑ 및 작성

- ☐ **개별 종합검진 수검자(최근 3년 이내 대장 내시경 시행)**

☞ 검진 받으신 기관(병원) :

☞ 검진 받으신 날짜 :

☞ 병원이나 검진일자가 기억나지 않으시면 : 체크 ☐ (수검년도 : 년도)

☐ **입원/치료** 중으로 올해 검진 불가 ☐ **임신/출산**으로 올해 검진 불가

☐ **장기 해외출국**으로 올해 검진 불가

신청인 : (서명)

2022. 12. 14



건강한 겨울나기 동절기 추가접종과 함께!

1 접종대상

기초접종(1,2차)을 완료한
12세 이상 전국민

▶ 60세 이상 적극권고

[면역저하자, 기저질환자 포함]



2 백신종류

오미크론 대응 2가백신(4종)

모더나 BA.1 모더나 BA.4/5

화이자 BA.1 화이자 BA.4/5

* 노바백스, 스카이코비원 백신도
보조적으로 활용

* 모더나 BA.4/5는 12.19.부터 사전예약,
12.26.부터 당일접종 가능

3 접종간격

마지막 접종일로부터
3개월(90일) 이후
접종 가능



* 확진자의 경우, 자연면역을 고려하여
확진일로부터 3개월 이후로 접종을 연기할 수 있음

4 접종방법

현장접종 사전예약 없이 의료기관의
백신보유 여부 확인 후 접종

사전예약 누리집(대리예약 가능),
1339 콜센터, 주민센터 방문 등

당일접종 의료기관 예비명단, 민간 SNS
(네이버, 카카오) 잔여백신 예약

기존백신 접종자는 2가백신 접종으로
감염위험을 56% 더 줄일 수 있고,
이상사례 신고율은 기존백신보다
훨씬(1/10 이하) 낮습니다.





▶ 접종대상

- 6개월~4세 모든 영유아 **특히, 고위험군 적극 권고**

▶ 백신종류

- 영유아용 화이자백신

▶ 접종간격 및 횟수

- 8주(56일)간격으로 3회 접종

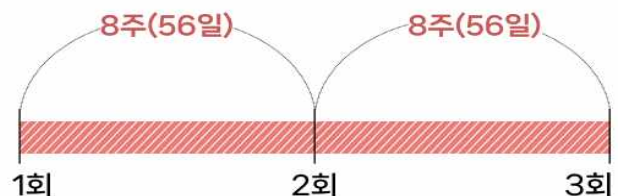

예약방법

사전예약

온라인(보호자 대리예약, <https://ncvr.kdca.go.kr>)
2023년 1월 30일~ (2023년 2월 20일부터 접종가능)

당일접종

의료기관에 전화 연락하여 예비명단 등록 후 접종
(2023년 2월 13일 ~)

현장접종*

사전예약 없이 또는 타 진료 목적으로 의료기관 방문 시 현장에서 접종 가능
(2023년 2월 13일~)

* 단, 해당 의료기관에 접종 가능한 백신을 보유하고 있고, 자체 진료업무에 차질이 없는 경우

영유아접종 지정 위탁의료기관 목록

※ 1월 30일(월)부터 코로나19 예방접종 누리집*에서 확인 가능

* 게시경로 : 코로나19예방접종누리집(<https://ncv.kdca.go.kr>) ▶ 예방접종현황 ▶ 영유아용 코로나19 백신 접종기관

※ 영유아의 경우接種의 안전성 및 이상반응 모니터링 및 예진표 작성을 위해
보호자 또는 법정대리인 동반이 반드시 필요합니다.

※ 접종일시 : 2월15일부터, 매주 수요일 오전9시 ~ 오전11시30분

접종장소 : 진안군보건소

접종시행 위탁의료기관 : 진안군의료원, 우리가정의학과의원

문의처 : 진안군보건소 감염병 관리팀 ☎ 063-430-8682

- 내과 공중보건의 진안군보건소 대체진료, ‘23. 2. 28 ~ 3. 7까지
- ‘23. 3. 8부터 정상적인 내과진료 가능

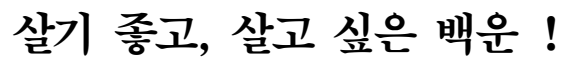

새로운 시작으로
성공시대를 열어가는 **미래 진안**

