

살기 좋고!
살고 싶은! 백운!



이장 회의자료

발행인 : 백운면장
발행처 : 백운면

1. 면 산하 이장은 반드시 읽고 실천하여야 한다.
2. 회보는 행정업무의 효율적 운영에 관한 규정에 의한 일반문서이다.
3. 회보는 내용에 따라 1년 이상 보관한다.

□ 총무팀 ----- 1

- 1 4차 재난기본 소득지원금 마감 홍보
- 2 2023년 재정진안군민회 읍면 체육대회 및 단합대회
- 3 2023년 찾아가는 희망법률·세무 이동상담실 홍보
- 4 진안군 고향사랑기부제 홍보
- 5 하천구역 내 불법행위 금지 안내
- 6 2023년 희망진안 아이디어 공모전 안내
- 7 2023 진안군민안전보험 홍보
- 8 2023년 상반기 야생동물 피해방지단 운영
- 9 종이팩 ↔ 화장지 교환사업 홍보
- 10 불법 주·정차 단속 및 사전 알람 서비스 신청 안내
- 11 영농부산물 처리 방법 홍보
- 12 쓰레기 적정 배출방법 홍보
- 13 쓰레기 적정 배출방법 홍보
- 14 백운면 재활용품 선별장 및 폐비닐 집하장 운영 안내
- 15 동향파악 협조

□ 맞춤형복지팀 ----- 13

- 1 2023년 장애인 하이패스 단말기 지원사업 안내
- 2 경로당 등 노인여가복지시설 방역수칙 완화 알림
- 3 복지 사각지대 발굴 협조
- 4 2023년 희망나누기 캠페인 수술치료비 지원사업 안내
- 5 어르신 이·미용권 부정거래(사용) 금지
- 6 기초연금 신청 안내
- 7 코로나 입원·격리자 생활지원비 안내
- 8 진안군 화장장려금 지원신청
- 9 2023년 폭염대비 무더위 쉼터 운영 안내
- 10 2023년 지역사회건강조사 안내
- 11 진안군 출산장려 지원조례 개정 안내

□ 민원팀 ----- 19

- 1 전입장려 지원사업 안내

□ 산업팀 ----- 20

- 1 2023 상반기 도로변 풀베기 사업 추진
- 2 산림소득분야 보조사업 추가 신청 접수
- 3 농지법 개정에 따른 농지대장 변경신고
- 4 2023년 진안군 농산물 가격안정 지원사업 안내
- 5 농업인 안전보험 및 농기계종합보험 가입 안내
- 6 2023년 7월중 전라북도 농식품인력개발원 교육생 추천
- 7 농산물 판매업체 장려금 지원
- 8 '24 ~ '25년 시설원예분야 공모사업 추진
- 9 2023년 GAP인증 확대 및 안전성 분석 지원사업
- 10 2023년 지역특화품목 비닐하우스 지원사업
- 11 여성농업인 특수건강검진 이동검진 안내
- 12 공익직불사업 준수사항 실천방법 안내
- 13 2023년 6월 농작물 재해보험 가입기간 홍보
- 14 진안군 공공형 외국인 계절근로사업 이용 홍보
- 15 2023년 진안군 태양광, 태양열, 지열 신청안내
- 16 2023년 에너지바우처 시행계획 안내

□ 농업인상담소 ----- 32

- 1 벼농사
- 2 고추밭 관리
- 3 참깨밭 관리
- 4 수박밭 관리
- 5 콩파종 및 제초제 사용
- 6 인삼밭 관리
- 7 사과밭 관리
- 8 농기계 폐오일 교환
- 9 농기계 임대 홍보

□ 보건지소 ----- 36

- 1 진드기 매개 감염병 예방수칙 안내
- 2 암을 예방하는 10가지 국민 암예방 수칙
- 3 2023년 지역사회건강조사 안내
- 4 금연클리닉 운영
- 5 수인성·식품매개 감염병 예방수칙 안내

총 무 팀

1

4차 재난기본 소득지원금 사용 마감 홍보

성민기 430-8286

- (지원방식) 선불카드 인당 30만원
- (사용기한) 2023. 6. 30.(금)
- (신청기한) 2023. 6. 30.(금)까지
- (협조사항)
 - 아직 수령받지 못한 주민에게 수령 독려 홍보
 - 사용기한 6. 30.까지 사용 마감 홍보

2

2023년 재경진안군민회 읍면 체육대회 및 단합대회

황은정 430-8284

- (일 시) 2023. 06. 18.(일) 10:00 ※ 면사무소 06:00 버스출발
- (장 소) 경기도 하남 미사경정공원 잔디축구장B
- (참 석 자) 이형재 체육회장 외 40명
- (주 최) 재경진안군민회(회장 임종현)
- (행사내용) 읍·면 대항 체육대회, 노래자랑 등

3

2023년 찾아가는 희망법률·세무 이동상담실 홍보

황은정 430-8284

- (일 시) 2023. 06. 20.(화) ※ 시간은 추후 별도 공지
- (장 소) 진안읍사무소 민원실
- (상 담 관) 변호사 1, 마을세무사 1, 시도 납세자보호관 2
- (상담내용) 가사·형사·행정 등 제반 법률 및 국세·지방세 등
- (신청방법) 2023. 06. 12.(월)까지 면사무소 총무팀 신청

- (시 행) 2023. 01. 01 ~
- (내 용) 고향에 대한 기부문화 조성 및 지역경제 활성화
- (기부주체) 개인 ※법인 및 단체는 기부 불가.
- (기 부 처) 주민등록상 거주지를 제외한 모든 지자체
- (기부한도) 1인당 연간 500만원
- (세액공제) 10만원 이하(전액), 10만원 초과(16.5%)
- (답 례 품) 기부금의 30% 이내의 지역 특산품, 상품권등
- (협조사항) 출향인에게 많은 홍보 및 참여 독려

- (내 용) 하천구역 내 불법행위에 따른 상당한 민원이 발생하고 있어 하천관리에 막대한 지장을 초래하고 있는 실정으로 불법행위 및 벌칙사항 안내
- (주요 불법행위)
 - 하천구역을 단순한 유희지로 인식하거나, 하천구역 주변에 거주하고 있는 이유로 경작 및 시설물을 적치하는 등의 행위
 - 여름철 물놀이객을 상대로 평상을 설치하여 영업하는 행위
- (불법행위시 벌칙사항)

※ 하천법 제95조 및 제96조 : 1년~2년이하 징역 또는 1천만원~2천만원 벌금

- (협조사항) 현재 불법행위에 대한 계고 및 변상금 부과 등 행정조치를 진행 예정 중에 있으며, 불법행위가 발생하지 않도록 주민대표자의 홍보 및 계도에 적극 협조

○ (공모기간) 2023. 05. 22.(월) ~ 2023. 06. 23.(금)

○ (공모자격) 군정에 관심있는 누구나

○ (관련근거) 진안군 제안제도 운영조례

○ (공모분야)

- 군정전반에 대한 모든 아이디어

- | | |
|------------------|------------------|
| ◇ 새롭게 변화하는 계획도시 | ◇ 골고루 잘사는 경제육성 |
| ◇ 누구나 누리는 복지생활 | ◇ 꿈을 실현하는 인재양성 |
| ◇ 가고싶고 찾고싶은 휴양관광 | ◇ 군민에게 신뢰받는 소통행정 |

- 제안으로 볼 수 없는 내용

- | |
|---|
| <ul style="list-style-type: none"> • 일반적으로 공지되었거나 이미 활용되고 있는 것 • 이미 공모 계획중이거나 계획된 사업인 경우 • 타인이 취득한 특허권, 실용신안권, 디자인권, 저작권에 속하는 것 • 이미 채택된 제안이거나 그 기본 구상이 이와 유사한 것 • 일반 통념상 그 적용이 불가능하다고 판단되는 것 • 단순한 주의환기, 진정, 비판, 건의 또는 불만의 표시에 불과한 것 • 매우 간단한 수준의 내용(단순히 몇줄로 자신의 생각을 표현한 수준) • 지자체에서 할 수 없는 범위의 내용 |
|---|

○ (접수방법)

- 읍면사무소 또는 진안군청 기획홍보실 감사법무팀 방문접수
- 진안군 홈페이지 및 우편접수(기획홍보실 제안담당자 앞)

○ (포 상) 금상 1명 70만원 / 은상 1명 30만원 / 동상 2명 10만원

○ (피보험자) 진안군에 주민등록을 두고 있는 모든 군민(거소등록 외국인 포함)

○ (보장기간) 2023. 1. 1. ~ 2023. 12. 31.

○ (보장내용)

- 자연재해 상해사망 포함 총 25종 보장
- 감염병사고 상해사망 제외
- 자연재해 상해사망, 전세버스이용 중 상해사망·후유장해, 온열질환진단비, 개인형 이동장치 상해사망·후유장해 추가
- ※ 15세 미만의 상해사망은 상법에 따라 보장되지 않음

○ (문의 및 청구) 군청 안전재난과(430-2493) / 한국지방재정공제회(063-385-7411 / 7412)

- (운영기간) 2023. 1. 5. ~ 6. 30.
- (대상지역) 백운면 일원
- (포획인원) 4명
- (포획대상) 멧돼지, 고라니, 까치, 꿩 등 유해조수
- (포획도구) 총기류(엽총, 공기총)
- (내 용) 유해야생동물 출몰 및 피해신고 접수 시 현장출동 포획실시

- (운영기간) 연중
- (장 소) 읍·면사무소
- (이용방법) 종이팩 수집 → 읍·면사무소 → 화장지 교환
- (배출방법) 종이팩은 내용물을 비우고 물로 행군 후 펼쳐서 건조
- (교환기준) 종이팩 수집량에 따라 화장지 교환

구 분	용량(ml)	수집량(매)	화장지교환
종이팩 (우유·주스·두유)	200, 500	20	친환경화장지 1개
	1000	10	친환경화장지 1개

- (신청방법) 1599-0903 전화 접수
- (대상품목)
 - 대형가전 : 냉장고, 세탁기, 에어컨, TV, 태양광패널, 일반정자제품
 - 세트품목 : 오디오 세트, 데스크탑(본체+모니터)
 - 소형가전 : 상기품목 외 5개 이상 중소형 가전제품

- (대 상) 거주지와 상관없이 우리 군 관내에 운행하는 차량 중
문자 알림 서비스 제공을 원하는 차량등록 소유자
- (신청방법) 진안군 홈페이지 > 분야별 정보 > 주정차단속 알림 > 동의 신청
- (유의사항)
 - 등록차량 1대당 1개의 전화번호만 신청 가능(중복신청 불가)
 - 동일 차량에 대해 1일 1회 서비스 제공
 - 서비스 대상 지역은 관내에 한함(관외 지역은 해당 지자체 신청 요망)

※ 신청방법 붙임 참조

- (대 상) 깻대, 고추대, 콩대, 잔가지 등
- (배출 및 처리방법)
 - 영농부산물을 파쇄하여 푼거름 등 퇴비로 사용
 - 다른 폐기물(노끈 등)을 제거하여 화목보일러, 아궁이 등 실내 연료로 사용가능
 - 영농부산물만 종량제 봉투 또는 마대에 담아 지정된 장소(클린하우스)에 배출

생 활 쓰 레 기	쓰레기종량제봉투에 담아 수거일에 클린하우스 배출	음 식 물 쓰 레 기	물기 제거 후 음식물만 수거통 담아 지정장소에 배출
재 활 용 품	분리수거함에 종류별 적정 배출 *투명 페트병 별도배출	대 형 폐 기 물	행정복지센터 총무팀에 수수료 납부 확인 후 지정장소 배출
폐 가 전 제 품	한국전자산업환경협회 무상방문수거 (☎ 1599-0903)	영 농 폐 비 닐	영농폐비닐 집하장에 배출(평일 9시-17시)
종 이 팩	수집 후 행정복지센터 방문하여 수집량에 따라 친환경화장지 교환	폐 건 전 지	클린하우스 분리수거함이나 행정복지센터 폐건전지 수거함에 배출

○ (주요내용)

- 불법 소각, 투기, 매립행위 근절, 재활용품 분리수거 철저 이행
- ※ 쓰레기 불법투기·매립·소각행위 적발 시 100만원 이하 과태료 부과
- 마을 내 위반행위 발견 시 면사무소(☎430-8297) 신고

○ (홍보사항)

- 폐비닐 집하장은 폐비닐과 농약병만 배출가능 차광막 및 농약호스 등
영농폐기물 무단투기 금지 홍보 협조 ※ 무인단속중 적발 시 행정 조치

○ 마을 및 여론 동향 수시 알림 협조

- 주민 여론 동향(전반적인 분위기 및 특이사항 동향)
- 마을 단위 각종 사건·사고, 주요 애·경사 및 일정 등
- 각종 단체(산악회, 친목회, 기타 선진지 견학 등) 행사 통보

○ 협조 사항 : 동향 발생 즉시 전화 또는 인편 연락 요망

※ 백운 동향을 외부에서 먼저 문의하는 경우가 발생하지 않도록 협조 요청

불법 주정차 사전알림 서비스 신청 안내

- 신청대상 : 거주지와 상관없이 우리 군 관내에 운행하는 차량 중 문자알림 서비스 제공을 원하는 차량등록 소유자
- 유의사항
 - ☞ 등록차량 1대당 1개의 전화번호만 신청 가능(중복 신청불가)
 - ☞ 동일차량에 대해 1일 1회 서비스 제공
 - ☞ 서비스 대상지역은 관내에 한함(관외지역은 해당 지자체 신청요망)
- 신청방법 : 온라인(진안군 홈페이지) 또는 주소지별 읍면사무소 방문 신청(총무팀)
- 온라인 신청안내

① 진안군청 홈페이지 접속(<http://www.jinango.kr>)

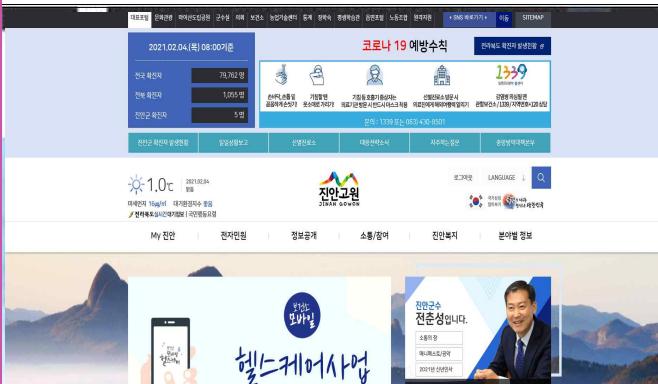

② 화면 상단 분야별 정보 “차량/교통 (주정차단속 알림 서비스)” 클릭

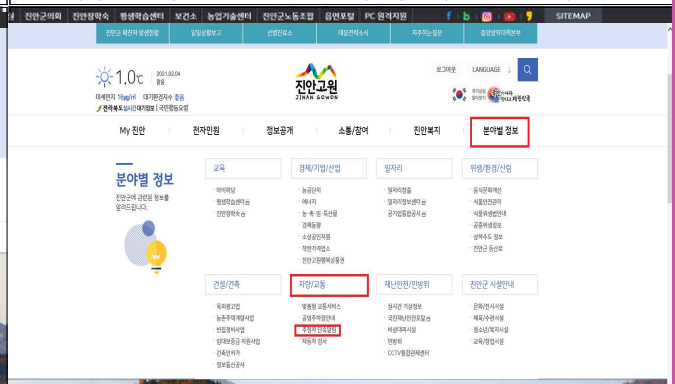

③ 화면 상단 “동의신청” 클릭 후 입력

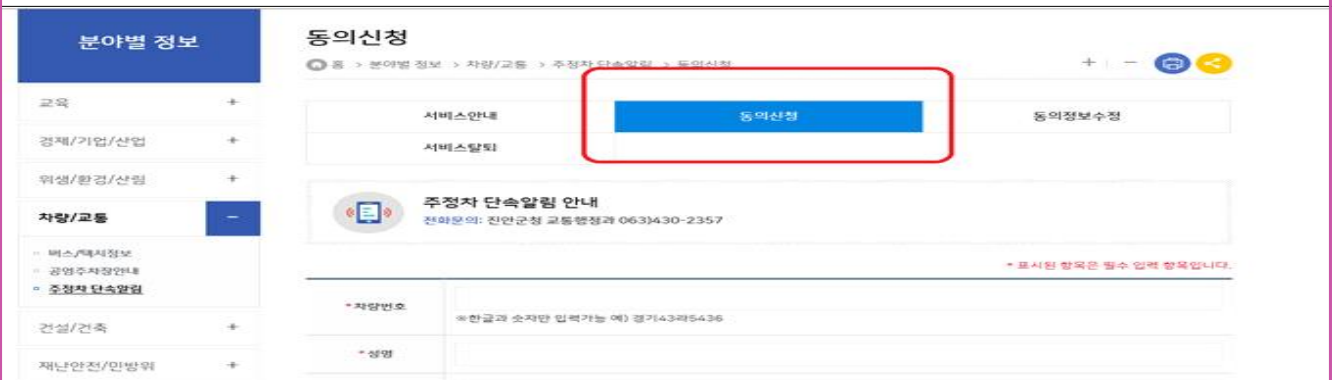

진안군 건설교통과(교통행정팀) ☎ 430-2354

주민과 함께 하는 「쓰레기 3NO운동」

쓰레기 불법소각, 투기, 매립행위 근절 운동을 통하여 농촌형 쓰레기 발생량 감축과 자원화를 통해 주민이 행복한 생활환경 조성 및 청정진안의 미래를 위해 주민과 함께하는 실천 운동

□ 쓰레기 3NO운동 이란?

- 쓰레기를 제대로 수거하고 버려지는 자원을 재활용하기 위하여 다음의 3가지를 하지 않는 주민실천 운동

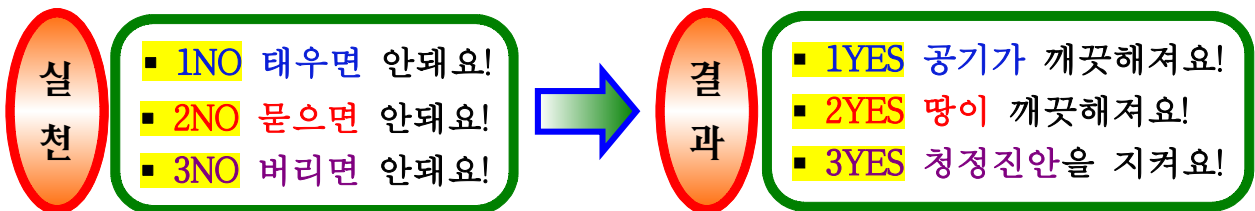

□ 쓰레기를 줄이는 방법

- 쓰레기와 재활용품은 분리해서 배출
- 물건 살 때 1회용봉투 대신 장바구니 사용
- 1회용봉투 대신 재사용 종량제봉투 사용(쓰레기버릴 때 다시 사용)
- 완제품보다 리필제품 사용
- 일회용품은 꼭 필요할때만 사용
- 음식물은 먹을 만큼 조리하고, 버릴 때 찌꺼기는 물기를 꼭짜서
- 옷과 장난감은 이웃과 함께
- 고장난 물건은 수리해서 다시 사용
- 종이는 뒷면까지 사용
- 재활용 가능 표시 제품 사용
- 쓰레기를 버리거나 태우지 않기
- 농기계 폐윤활유는 분리 배출
- 쓰레기를 버리거나 태우는 현장 발견시 환경과로 신고

진안군 백운면 총무팀 ☎ 430-8297

재활용품 분리배출 안내

반드시 분리하여 재활용품 수거함에 넣어주세요

페트병(음료·생수)



내용물 비우기



라벨 제거하기



찌그러트리기



투명 페트
투명과 유색을 분리해
지정된 배출함에 넣기

골판지 박스



택배 송장 스티커,
테이프 제거

- 테이프 등 종이류와 다른 재질 제거해주세요
- 이물질이 혼합되지 않도록 접어서 배출해주세요

신문·책자류



스프링은 떼어서
따로 배출

- 스프링 등 종이류와 다른 재질은 제거후
배출해주세요

종이팩



- 종이팩은 일반 종이류와 구분하여
종이팩 전용 수거함에 따로 배출해 주세요
(수거함이 없는 경우 묶어 종이류로 배출)

플라스틱류

꼭 이물질·물기 제거 후 재활용품으로 배출



재질별로 분리하여 배출

- 음료 용기 > 은박지 제거
- 물티슈 > 랩 분리

기타



부착물을 제거한 후 분리배출
[부착물 > 종량제봉투, 본체 > 재활용품]

폐가전제품(대형/소형) 분리배출 방법(무상수거)

대상품목

대형

냉장고, 세탁기, 에어컨, TV, 자동판매기,
런닝머신, 복사기, 전기정수기, 공기청정기,
전자레인지, 식기세척기, 냉온정수기, 제습기 등

소형

전기밥솥, 청소기, 가습기, 노트북,
헤어드라이기, 선풍기, 다리미, 녹축(믹서)기,
휴대폰(배터리 포함), 비데 등

배출방법

사전 예약방법 (배출자 개별신청)

1. 콜센터 전화: 1599-0903 [평일 08:00~18:00] 2. 인터넷홈페이지: www.15990903.or.kr
세트 품목: PC세트(본체+모니터), 오디오세트 / 소형가전은 5개 이상이 되어야 수거신청 가능

대형 폐기물

전기장판 / 욕매트 / 조명기기 / 악기 / 전기안마의자 / 가구(장롱, 침대, 매트리스 등)
대형 폐기물로 지자체 개인별 신청(문의는 해당 구 군청 청소관련부서)
*별도 처리수수료 부담

진안군 백운면 총무팀 ☎ 430-8297

종량제 봉투에 버려주세요

1. 씻어도 이물질이 제거되지 않는 용기류

치킨상자 속 기름종이

이물질이 많이 묻어있고, 다른 재질과 혼합되어 재활용이 어려움



미세척 컵밥, 컵라면 용기류 등

- 다른 재질과 혼합되어 재활용이 어려움
- 미세척된 컵라면 용기는 음식물이 제거되지 않아 재활용이 어려움



음식물이 제거되지 않은 마요네즈·케첩통·기름통

제대로 씻고 말릴 경우 재활용 가능



2. 오해하기 쉬운 분리배출 대상이 아닌 품목

과일망, 과일포장재

재활용이 어려움



아이스팩

고흡성수지 아이스팩은 재활용이 어려움
종량제 봉투로 배출
[전용수거함이 있는 경우 분리 배출]



CD/DVD, 고무장갑, 슬리퍼

다른 재질과 혼합되어 재활용이 어려움



깨진병, 판유리, 조명기구용 유리류

깨진병, 판유리는 재활용이 어려움
▷신문지에 싸서 버림



보온보냉팩

재활용이 어려움



노끈

노끈마다 재질이 다양해 구분이 어려우므로 재활용이 어려움



도자기류, 사기그릇

재활용이 어려움 ▷불연성쓰레기로 배출



문구류(볼펜, 샤프, 칫솔 등)

다른 재질과 혼합되어 재활용이 어려움



기저귀, 화장지

재활용이 어려움



3. 폐비닐 내용물을 비우고 물로 행구는 등 이물질을 제거하고 분리배출 해주세요

음식물이 묻은 비닐

행구지 못할 경우 종량제 봉투로 배출



스티커 등이 붙은 비닐

이물질을 제거하지 못하는 경우
종량제 봉투로 배출



재활용 불가품

식탁보, 은박비닐, 이불커버 등은
종량제봉투로 배출



자세한 내용은 **내손안의 분리배출앱** 을 참고해주세요

2020 자원순환 실천플랫폼
우리도 함께 합니다

지구를 위한 선택
사실은 우리를 위한 실천
www.recycling-info.or.kr/act4r/



진안군 백운면 총무팀 ☎ 430-8297

“종이팩” 따로 분리배출해 주세요!

www.plug.or.kr www.kora.or.kr

종이팩

따로 분리해 주세요!

종이팩은 일반폐지와 다르게
재활용되고 있어요!



남산도시

일반폐지와 구분하여
별도 배출해 주세요~

수집에 응하면 고급 장애표로 만든 종이팩
용이율을 100% 적용받으며 연간 800여원과
수입대과 부과 20만원을 나무 130원 그루를
심을 수 있습니다.



전라북도



KPRC



KORA



환경부

진안군 백운면 총무팀 ☎ 430-8297



투명페트병

이렇게 분리배출 해주세요!



투명페트병에 분리배출 해주세요



투명 생수병



투명 음료수병



일반 플라스틱에 분리배출 해주세요



무색 페트병



무색 페트



유색/기타 페트

[지자체 담당 부서 및 연락처 기재]

맞춤형복지팀

1

2023년 장애인 하이패스 단말기 지원사업 안내

배은정 430-8282

- (신청기간) 2023. 5. 1. ~ 사업량 소진 시까지
- (지원대상) 전라북도에 주소지를 둔 장애인 통행료 감면카드 소지자
* 지원제외 : 기 수혜자 및 보훈장애, 경차, 영업용 차량
- (지원규모) 약 1,000대(선착순)
- (신청방법) 관내 한국도로공사 톨게이트 영업소 방문 신청
- (구비서류) 자동차등록증, 통합복지카드
- (문의처) ☎063-712-2532 진안영업소

2

경로당 등 노인여가복지시설 방역 수칙 완화 알림

배은정 430-8282

- (적용일) 2023. 6. 1.(목)부터
- (대상시설) 노인여가복지시설(복지관, 경로당, 노인교실, 노인대학)
- (방역수칙)
 - 실내마스크 착용 의무 해지 및 시설 이용 모든 회원 취식 가능
 - 시설 상시적 청소·소독·환기 위생관리 철저
- (신청방법) 코로나 19 최소화를 위해 시설 감염예방 관리 등 자체 방역 철저

3

복지 사각지대 발굴 협조

배은정 430-8282

- (신청기간) 연 중
- (지원대상) 경제적인 어려움이나 건강문제, 사회적 고립 등으로 인해 복지서비스가 필요한 가구
- (신청방법) 면사무소 방문, 전화, 복지우체통 사연 신청
- (지원내용) 가정방문상담, 긴급지원, 후원금품지원, 통합사례관리 등
- (협조사항) 복지사각지대 및 위기가구 발굴

- (접수기한) 2023.12.31.
- (추천대상) 저소득가정 환자
- (대상질환) 각막이식, 난청(인공와우), 병적비만, 안면기형, 파킨슨병 및 운동질환, 척추측만증
- (제출서류)

구분	수급자 및 차상위	복지 사각지대(건강보험 확인)
공통서류	1. 신청서 2. 주민등록등본 3. 거주지 서류 (임대차계약서 사본, 등기부등본, 무상거주 확인서, 입소사실 확인서 등)	
필수서류	1. 수급자 또는 차상위 관련 증명서 2. 기타 증명서류(보험증권 등)	1. 건강보험 납부확인서 및 자격확인서 2. 급여명세서 또는 소득금액증명원 3. 세목별 (비)과세증명서(세대원 성인 모두) 4. 재산관련 서류(개별주택가격확인서 등) 5. 기타 증빙서류(보험증권, 부채증명 등)

- (신청방법) 서울아산병원 팩스 (02-2045-4036), 이메일(welfare@amc.seoul.kr)

- 이·미용권 부정거래(사용) 민원이 제기되어 사업 추진에 어려움이 있는 바, 이·미용 업소 및 지원대상자는 부정거래(사용) 할 경우 환수 및 지원중단 되오니, 부당사례가 발생하지 않도록 주의 바랍니다.
- 어르신이 아닌 사람이 이·미용권을 사용한 경우 : 환 수
- 업주가 거짓 또는 부정한 방법으로 이·미용권을 청구한 경우 : 환 수
- 어르신이 타인에게 이·미용권을 양도한 경우 : 지원중단
- 어르신이 사망한 경우 : 지원중단

- (신청기간) 연중 만 65세 생일이 속하는 달의 1개월 전부터 신청 가능
- ※ 2023년 6월 신청대상 : 1958년 7월 출생자
- (신청대상) 만 65세 이상의 대한민국 국적을 갖고 국내 거주하는 국민
- (신청장소) 백운면 행정복지센터 또는 국민연금공단 진안지사, 온라인(복지로)
- (준비서류) 신분증, 기초연금 지급 통장, 배우자의 금융정보제공동의서, 전·월세 계약서(해당자), 부채 증명서(해당자)

○ (지원대상)

·'23. 6. 1.이후 보건소의 코로나19 양성확인 통지 문자를 받은 사람 중
입원자 또는 보건소에 등록완료한 격리참여자이며, 중위소득 100% 이하

※ 돌봄이 필요한 확진자의 공동격리참여자로 등록한 자 포함

※ 기준중위소득 100% 산정보험료

가구원수	소득기준	건강보험료 본인부담금(노인장기요양보험료 제외)		
		직장가입자	지역가입자	혼 합
1인*	2,494,000	88,753	26,673	-
2인	3,457,000	123,511	68,365	124,093
3인	4,435,000	157,684	121,134	159,423
4인	5,401,000	191,845	151,504	194,564
5인	6,331,000	226,361	191,639	230,142

※ 지원제외 대상 : 소득기준 초과자, 유급휴가자, 격리 미행자 등

○ (지원금액) 1인 10만원 / 2인 이상 15만원

○ (신청장소) 주민등록 주소지 행정복지센터

○ (신청방법) 온라인(보조금24), 방문, 우편, 팩스

※ 비대면 신청의 경우 지급계좌를 격리당사자 계좌로 제한

○ (신청기간) 격리기간이 종료된 날의 익일로부터 90일 이내

○ (신청서류) 생활지원비신청서, 통장사본, 유급휴가미제공확인서(해당자) 등

○ (지원대상) 사망일 기준 1년 이전부터 진안군에 주민등록이 되어 있는
 사람이 사망하여 화장의 방법으로 장례를 치른 연고자

※ 기존 분묘를 개장하여 화장한 경우, 다른 지원을 받은 경우 등 제외

○ (지원금액) 실제 화장 비용의 70%

○ (신청방법) 맞춤형 복지팀 방문 신청

○ (구비서류) 신청서, 가족관계증명서, 화장증명서, 화장장 영수증, 통장사본 등

- (대 상) 32개소 경로당
- (지원내역) 경로당별 냉방비 230천원 지원('23. 7.~8월/2개월간)
- (추진방안) 무더위 휴식시간제(Heat Break) 운영
 - ※ 무더위 시간대(12:00 ~ 17:00) 야외활동 자제 및 휴식 유도

- (조사기간) 2023. 5. 16. ~ 7. 31.
- (조사대상) 19세 이상 성인 약 900여명
- (조사내용) 주민건강행태(흡연, 음주, 신체활동) 및 의료활동
- (조사방법) 조사원이 표본가구를 직접방문 1:1 면접조사

- (적 용 일) 2023. 5. 24일 출생아부터
- (개정내용)
 - (제2조) ‘보호자’의 범위를 ‘부’ 또는 ‘모’로 명확화
 - (제4조) 조기 출산 후 전입 시 출산장려 지원,
 - 다문화가정의 해외 출산 시 출산장려 지원 규정 추가
 - (제8조 ~ 제9조) ‘산후조리비용 지원대상 및 기준’ 신설
- (세부내용) **붙임** 자료 참고
- (신청장소) 맞춤형복지팀 방문신청

1 출산장려금 안내

□ 지원대상

○ 출산장려금

- 출산일 또는 입양일 기준 1년 전부터 진안군에 주민등록을 두고 거주하고 있는 영유아의 부 또는 모
(1년 거주기간 미충족 시 1년 이상 거주 시 신청 가능)
- 출산 전 군으로 전입할 계획이 있었으나, 출산예정일보다 이른 출산으로 출생일 당시 군에 주민등록을 두고 있지 않은 경우, 출생신고 된 날로부터 군에 주민등록을 두고 1년 이상 거주한 자
(단, 부동산 계약서, 진단서 등을 통해 확인 필요)
- 다문화가족이 군에 주민등록을 두고 거주하면서 해외(산모모국)로 부모 모두 출국하여 출산 한 경우 지원
(단, 입국 이후 진안군에 출생신고 및 지원금 신청기한 내 지원금 신청)

□ 지원내용

○ 출산장려금

구분	신청 첫달	12개월째	24개월째	36개월째
첫째아 (300만원)	100만원	50만원	50만원	100만원
둘째아 (500만원)	150만원	100만원	100만원	150만원
셋째아 이상 (1,000만원)	300만원	300만원	200만원	200만원

- 신청기한 : 신청 가능일 이후 6개월 이내 신청

□ 신청방법

- 신청장소 : 읍·면 행정복지센터(출생신고 시)
- 신청서류 : 지원신청서, 출생증명서, 통장 사본 등

진안군 보건소 건강증진팀 ☎ 430-8513

2 출산부 산후조리비용 지원 안내

☐ 지원대상

- 진안군에 신생아 출생등록을 한 출산부로서, 출생일을 기준으로 1년 전부터 군에 주민등록을 두고 출산부
(1년 거주기간 미충족 시, 1년 이상 거주 시 신청 가능)

☐ 지원내용

- 적용시기 : '23. 5. 24.(수) 이후 출산 가정 신청 가능
- 지원금액 : 국민기초생활보장 수급자 산모 200만원(1회)
그 외 산모 100만원(1회)
- 신청기한 : 신청 가능일 이후 6개월 이내 신청

☐ 신청방법

- 신청장소 : 읍·면 행정복지센터
- 신청서류 : 지원신청서, 주민등록등본, 통장 사본 등
- * 국민기초생활보장수급자의 경우 수급자 증명서 추가 제출

진안군 보건소 건강증진팀 ☎ 430-8513

1

전입장려 지원사업 안내

정혜원 430-8296

- (지원대상) 전입신고일 기준 다른 시·군·구에 주소를 두고 있다가 전입한 세대
※ '17. 8. 1. 이후 전입자부터 지원 가능
- (지원내용) 총 20만원을 2회에 나누어, 세대원 1명당 생애 한번만 현금으로 지급

지급기준	지급금액	비 고
전입 후 6개월 경과 시	10만원	
전입 후 1년 6개월 경과 시	10만원	단, 전입 후 6개월 경과 시 신청을 못하여 지원금을 지급받지 못한 경우에는 20 만원을 일시에 지급

- (지원중단) 전출 시 지원 중단
 - 다만, 전입 후 6개월이 경과하여 10만원 지원받고 전출 후 다시 전입한 경우에는 다시 전입한 날로부터 1년 6개월이 경과하면 10만원 지급(이때 다시 신청서 제출)

1

2023 상반기 도로변 풀베기 사업 추진

김인주 430-8291

- (기 간) 6. 12 ~ 6. 30기간중(8일간)
- (장 소) 백운면 관내 17구간 50.2km
- (협조사항) 도로변 풀베기 기간중 노약자 등 보행자 안전에
특히 주의 할 수 있도록 보행 주의 홍보 협조

2

산림소득분야 보조사업 추가 신청 접수

김인주 430-8291

- (신청기한) 2023. 4. 12 ~ 예산 소진시 까지
- (대상사업) 4개 사업
 - 산림작물 생산단지 조성, 임산물 생산기반 조성, 목재펠릿보일러(주택용),
친환경 임산물 재배관리
- (협조사항)
 - 산림소득분야 추가사업 신청 주민 홍보

3

농지법 개정에 따른 『농지대장 변경신고』 안내

최남숙 430-8292

- (안내사항) 농지법 개정('22.8.18 시행)에 따라 농지 소유 및 이용 변경시
60일 이내에 농지대장 변경신고(의무)
- (신고의무자) 농지 소유자 또는 농지 임차인
- (신고대상)
 - 22.8.18 이후 체결·변경·해제 하는 매매·임대차
 - 신규 설치하는 농축산물생산시설(축사, **농막**, 고정식온실, 버섯재배사, 곤충사육사)
 - 토지개량시설(수로, 제방)
- (벌칙사항) 미신고 과태료 100만원 ~ 3백만원

- (지원대상) 1년 이상(2022.4.1.이전부터) 진안군에 주소지를 두고 소재지 농지에서 직접 농산물을 생산, 관내 통합마케팅전문조직, 농협·인삼농협 등의 계통조직을 통해 계통출한 농업인
- (지원범위) 품목당 1,000㎡ ~10,000㎡(동일필지에 대해 1년기준 1회만 지원)
- (지원품목) 4개 품목(수박, 사과, 건고추, 인삼)
- (지원내용) 품목별 농산물 기준가격을 마련, 시장가격이 기준가격보다 15% 이상 하락했을 경우 그 차액을 지원
- (지원대상 주요현황 및 신청기관)

품 목	사업신청 (출하계약)시기	주(성)출하기	시장가격 조사기간	사업신청기관
사 과	7.1. ~ 7.31.	(홍로) 9.1. ~ 10.31. (후지) 11.1. ~ 4.30.	좌동	"
건고추 (노지고추)	6.1. ~ 6.30.	8.1. ~ 10.31.	좌동	"
인 삼	6.1. ~ 6.30.	8.1. ~ 12.31.	좌동	전북인삼농협

※ 당해연도 사업신청시기에 농협·인삼농협과 사업신청(출하계약)을 완료하고, 주(성)출하기내 출하된 물량에 한해서 지급요건 발동시 지원대상에 포함

- (가입대상) (농업인) 만 15~87세로 영농에 종사하는 농업인
(농기계) 보험대상 농기계를 소유 또는 관리하는 자
- (국고 지원내용) 보험료의 50%(영세농업인의 경우 70%)
* (국고 지원자격) 농업경영체 등록
- (보장내용) (농업인) 유족급여금, 장해급여금, 상해·질병치료금 등
(농기계) 대인배상, 대물배상, 농기계손해, 자기신체사고 등
- (가입 및 문의처) 지역 농·축협

6

2023년 7월중 전라북도 농식품인력개발원 교육생 추천 최남숙 430-8292

- (신청기한) ~ 2023. 6. 14.(수)까지
- (교육과정) 농업인법인 설립절차(2기) 등 18개 과정

7

농산물 판매업체 장려금 지원

최남숙 430-8292

- (사업기간) 2023. 1. ~ 12.
- (지원대상) 농업인으로부터 진안산 농산물을 직접 구입하여 판매하는 관내 판매업체(소매업 사업자 등록증 필수)
- (자격요건) 농산물 “진안산” 을 표시하여 판매하는 업체
- (지원품목) 수박, 사과, 메론, 토마토, 복숭아, 포도, 복분자, 자두, 오미자, 감, 딸기 등 진안에서 생산되는 모든 과일류 및 채소류
- (지원기준) 분기별 구입액(매출액)의 10%

8

'24~' 25년 시설원예분야 공모사업 추진

최남숙 430-8292

- (대상사업) 3개(스마트원예단지 기반조성, 저탄소에너지공동이용시설, 스마트팜 온실 신·개축)
- (사업대상) 농업인·농업법인·생산자단체
- (공모기간) 2023. 4. 3. ~ 7. 28.
- (접수기간) 2023. 7. 17. ~ 7. 28.

9

2023년 GAP인증 확대 및 안전성 분석 지원사업

최남숙 430-8292

- (신청기간) 연중
- (지원대상) GAP인증을 신청하고 심사비를 부담한 농가
(보조신청일 기준 GAP인증을 유지하고 있는 자)
- (첨부서류) GAP인증서, 검사증명서, 검사비 영수증(세금계산서), 입금통장
- (대상품목) 식량작물, 원예작물, 특용작물 등을 포함한 전체 농산물
- (지원단가) 인증수수료 및 출장·사후관리비 실비 지원

- (신청기한) 2023. 6. 15.(목)
- (지원품목) 수박, 토마토, 깻잎, 상추, 딸기, 오이
- (사업내용) 비닐하우스 신축지원(관수시설, 자동개폐기, 차광시설 등 포함)
- (기준단가) 단동(1중) 28천원/㎡, 단동(2중) 33천원/㎡, 연동 130천원/㎡
- ※ 하우스 규격 및 종류에 따라서 실 단가 적용 가능(견적서 제출 필수)
- (재원비율) 보조 60%(도 50, 군 10), 자담 40%\$(농협 20, 자부담 20)
- ※ 농협 추가지원금 지원 여부는 해당 농협에 문의 요망

- (검진일시) 2023. 7. 12.(수) 08:00 ~ 13:00
- (검진장소) 백운면 행정복지센터
- (검진대상) 33명
- (검진항목) 근골격계, 심혈관계, 골절·손상위험도, 폐활량, 농약 중독
- ※ 검진비용 : 20만원/인(전액지원)
- (검진기관) 진안군의료원
- (검진방법) 이동검진형(검진버스를 이용한 찾아가는 이동검진)

『농지대장 변경신청』 안내문

< 농지대장 관련 개편 내용('22. 8. 18. 시행)>

- 농지원부 제도개선에 따라 농지원부 명칭이 농지대장으로 변경(농지법 '21.8.17 개정)
- 농지임대차 등 농지대장 이용정보 변경 시 신고* 의무(농지법 '21.8.17 개정)
- * 신고대상 : '22. 8. 18. 이후 임대차 체결·변경·해제, 신규설치하는 농축산물생산시설(농막, 축사, 고정식 온실, 버섯재배사, 곤충사육사), 토지개량시설(수로, 제방)
- 신고제 미이행 시 과태료

위반 행위	근거 법조문	과태료 (만원)		
		1차 위반	2차 위반	3차이상 위반
가. 농지법 제49조의2에 따른 신청을 거짓으로 한 경우 ○ 농지 임대차 및 시설설치 거짓 신고	농지법 제64조제1항제2호	250	350	500
나. 농지법 제49조의2에 따른 신청을 하지 않은 경우 ○ 농지 임대차 및 시설설치 미신고	농지법 제64조제2항	100	200	300

□ 농지대장 변경신청 의무화

- 신고시행일 : 2022년 8월 18일(목)
- 신고서류 : 임대차 또는 사용대차 계약서 등
- 신고의무인 : 농지소유자 또는 임차인
- 신고방법 : 사유 발생 시 60일 이내 농지소재지 읍·면사무소에 신고
- 농지대장 변경신청내용

신청대상	신청자	시행일	첨부서류	비고
① 농지 임대차 사항 ▶ 임대차계약 체결·변경·해지 시	농지소유자 또는 임차인	'22.08.18.	임대차 또는 사용대차 계약서	사유 발생 시 60일 이내 농지소재지 관할 행정청에 신고
② 농축산물생산시설 ▶ 농막, 축사, 고정식온실, 버섯재배사, 곤충사육사	농지소유자 또는 임차인	'22.08.18.	건축물 또는 가설건축물 관리대장	"
③ 토지의 개량시설 ▶ 수로, 제방	농지소유자 또는 임차인	'22.08.18.	서류, 사진, 도면자료 등	"

* 2022년 8월 18일 이전에 체결한 임대차계약과 설치를 완료한 시설은 변경신청 대상이 아님

농막 관련 안내사항

- 「농지법 시행규칙」 제3조의2(농막 등의 범위)
 - 농막 : 농작업에 직접 필요한 농자재 및 농기계 보관, 수확 농산물 간이 처리 또는 농작업 중 일시 휴식을 위하여 설치하는 시설
(연면적 20㎡ 이하이고, 주거 목적이 아닌 경우로 한정)
- 농지에 농막을 설치하고자 할 때 조건(20㎡ 이하)에 적합할 경우에는 농지전용허가(신고)절차를 거치지 않아도 되나 이의 범위를 초과(20㎡ 이상)하게 되는 시설은 농지전용신고를 하거나 허가를 받아야 함
- 농업생산에 직접 필요한 시설로 여러 개의 농막을 허용하는 것은 아니며, 20㎡ 이하의 범위 내에서 1개의 농막 설치 가능
 - 소유자가 동일한 경우 연접필지에 추가농막 설치 불가
 - 소유자가 다른 경우라 하더라도 연접필지에 여러 동의 농막을 설치하고 건축물의 부대 시설(처마, 데크 등)을 공유하는 경우 하나의 농막으로 간주하고 연면적 산정
- 농막에 전입신고, 농작업 중 일시휴식을 벗어나는 야간 취침, 주중·주말에 이루어지는 비정기적 숙박·장기간 체류·여가장소 활용 등은 주거 목적 사용으로 농지 불법전용에 해당
- 농막 연면적 산정시 「건축법」시행령 제119조에 의한 노대(데크, 테라스 등), 외부 마감재(단열재 포함), 정화조 등 시설도 농막 연면적에 포함하여 산정
- 농지를 포장하여 농막의 진입로를 개설하는 행위는 농작물 경작지에 통행을 목적으로 하는 것이 아니므로 농지의 전용행위임
- 농막에 설치하는 시설에 대하여 「농지법」상 별도의 기준이 없으나, 설치 하고자 하는 시설별로 관계 법령의 제약사항을 준용하여 판단
 - 건축법 제15조에 따라 전기·수도·가스 등 새로운 간선공급설비의 설치를 필요로 하지 아니할 것. 다만, 국토부 유권해석에 따라 지선설비는 설치 허용
 - 하수도법 제34조, 제39조, 동법 시행령 제24조에 따라 정화조는 농막을 설치하고자 하는 필지의 입지에 따라 제한여부 상임
 - 1) 개인하수처리시설(정화조, 오수처리시설) 미설치 시 수세식 변기 설치 불가
 - 2) 「하수도법 시행령」제24조 제4항에 의한 특별대책지역 또는 수변구역은 정화조 설치 불가하고 오수처리시설 설치
 - 농지법상 농막은 농업인 등 자격 제한하지 않으나, 농막을 설치하고자 하는 지역이 개발제한구역인 경우 「개발제한구역법」에 따라 농업인 자격 확인
- 농작업(농작물 경작·재배)을 수반하지 않는 농막은 휴경에 따른 농지처분의무부과(농지법 제10조), 불법전용에 의한 원상회복(농지법 제42조) 및 벌칙(농지법 제58조, 제59조, 제60조), 처분명령과 원상회복명령 미이행시 이행강제금(농지법 제63조) 적용 대상
- 「농지법 시행규칙」 제57조의2에 따라 '22.8.18. 이후 농지에 설치하는 농막은 「건축법」제20조에 의한 가설건축물대장에 등재를 확인할 수 있는 시설이어야 함
- **농지대장 변경신청 의무화**
 - 첨부서류 : 가설건축물 관리대장
 - 신고방법 : 사유 발생 시 60일 이내 농지소재지 읍·면사무소에 신고
 - 신고제 미이행 시 과태료 부과(100만원~300만원)

농업인안전재해보험 마을방송 문안

□ 농업인안전재해보험 마을방송 문안

안녕하십니까? 00마을 이장 000입니다.

우리 마을 주민들의 안정적인 영농여건 마련을 위해 농작업 중 발생하는 안전사고에 대비할 수 있는 농업인안전보험과 농기계종합보험에 대해 안내드립니다.

농업인안전보험과 농기계종합보험은 농작업 중 발생하는 안전사고로 인한 재해 피해를 보장하는 정책보험으로, 농업경영체를 등록한 경우 정부에서 보험료의 50%를 지원(지자체, 농·축협에서도 추가 지원)하고 있습니다.

농업인안전보험의 경우 나이(만15~87세)·성별에 상관없이 누구나 동일한 보험료로 가입이 가능하고, 농기계종합보험은 경운기·트랙터·콤바인 등 총 12기종에 대해 가입(보험료는 기종 및 가입금액별 상이)이 가능합니다.

보험 가입 및 자세한 사항은 가까운 농·축협에 방문하여 문의하시기 바랍니다. 감사합니다.



공익직불금

100% 받는 법!

준수사항~ 다 같이 실천해 봐요!

- ① **농지**는 농사를 지을 수 있도록 관리해요.
- ② **농약·비료·기타 유해물질**은 허용기준에 맞게 사용해요.
- ③ **퇴비**는 완전히 **부숙**하여 사용해요.
- ④ **생태교란** 생물은 키우지 않고, **방제대상** 병해충은 **신고**해요.

- ⑤ 농작업 내역은 **영농일지**에 기록해요.
- ⑥ 영농**폐기물**은 소각·방치하지 말고 **마을공동수거함**에 버려요.
- ⑦ **비료**는 유출되지 않게, **농약·가축분뇨**는 버리지 말아요.
- ⑧ 농산물 **출하제한 명령**은 꼭 지켜요.

- ⑨ 공익직불제 **농업인 교육**을 꼭 받아요.
- ⑩ 마을공동체 **활동**에 함께 **참여**해요.
- ⑪ **농업경영정보**가 변경되면 농관원에 **변경신청** 해요.
- ⑫ **하천, 지하수**는 사전에 **신고·허가**받고 사용해요.

영농작업 하실때

주의! 주의!~



영농작업 끝난뒤

에도

인사이드 양념도~



평소

잊지않고

실천해요

주의! 주의!~



부정수금 신고 ▶ 지자체 또는 농관원 1644-8778 내선3

공익직불제 준수사항을 지키지 않으면, 각 준수사항 별 기본직불금 총액의 10%가 감액됩니다.



농림축산식품부



국립농산물품질관리원

- (사업대상) 사업실시지역에서 보험대상 농작물을 경작하고 『농어업경영체 육성 및 지원에 관한 법률』에 따라 농업경영체 등록을 한 개인 또는 법인
- (보험가입) 지역농협에서 보험모집 및 판매
- 6월 농작물 재해보험 대상품목 : 콩(수입종자 포함), 참다래, 벼

- (운영기간) 2023. 05. 12 ~ 10. 9. (약 5개월)
- (운영주체) 진안군농협조합공동사업법인
(진안농협, 백운농협, 부귀농협 공동운영)
- (운영국가) 필리핀
- (운영인원) 44명 (남자 44명)
- (작업내용) 농작업(과수, 채소류, 특작류의 재배·수확·상하차) 및 선별·포장 등
- (운영방식)
 - 농가 신청 및 배정 : 진안농협, 백운농협, 부귀농협
 - 일손 필요 농업인은 작업시작 5일전까지 운영관리 농협(백운)으로 방문 또는 전화 신청 (선착순 접수 마감)
 ※ 전화신청 접수시간 : 오전 7시 ~ 오후 6시 (가급적 평일에 신청 요망)
 - 근로자 이동 방법 : 공동숙소에서 농가 작업장까지 해당 농가가 직접 인솔 실시(공동숙소 : 원촌마을회관)
- 외국인 근로자 인건비 <작업 시작일 1일전까지 계좌 입금>

근로시간	08시 ~ 18시 [1일 9시간 기준]	비 고
남 자	110,000원	중식(도시락) 근로자 지참
- ※ 근로자의 농작업장 상주시간은 10시간이며, 점심시간 1시간은 미포함
- ※ 농가 추가부담 : 농작업에 필요한 농기구(장갑 등), 물, 커피 등
- (문의 및 신청) 백운농협 (☎ 063-430-3721)

- (기 간) 2023. 6. 16 한
- (대 상) 진안군 (동향면, 백운면, 성수면, 마령면, 부귀면)
- (내 용) 주택·상가 등 태양광, 태양열, 지열 설치

(중복신청가능)/ 총설치비용 80% 무상지원

※ 설치비 내역

에너지원	구분	용량	총 설치비	보조금 (국가, 진안군 지원)	주민부담
태 양 광(전기)	주택	3KW	597,3만원	477.3만원	120만원
	건물	3KW	620.4만원	494.4만원	126만원
	건물	3KW 이상	KW당 42만 원 예) 10KW×42만 원 = 420만 원		
태 양 열(온수)	주택	자연순환형	676,1만원	540.1만원	136만원
	건물	6m ²	690,5만원	551.5만원	139만원
지 열(난방)	주택	17.5KW	2472,7만원	1,977.7만원	495만원

- 제출서류 ⇨ ① 사업신청 및 약약서(건물 소유주가 방문, 불가능시 사업동의서 제출)
(신분증 지참) ② 건축물대장 또는 건축물 등기부등본 (신축예정인 경우 건축신고필증)
③ 본인서명사실 확인서 (공동명의일 경우 공동명의자 일원 전부제출)
④ 고객종합정보내역 (한국전력 전화 123번 통화→0번누름→안내에 따라
고객종합정보내역을 팩스로 발송 요청 ☎ 팩스번호 063-224-5152)

- 주 관 : 진안군청 농촌활력과 지역경제팀 ☎ 063-430-8054
- 문의, 상담 : 우경에너지 ☎ 063-242-5152, 010-5123-5152

○ (신청기간) 2023. 5. 31.(수) ~ 2023. 12. 29.(금)

○ (대 상) 「소득기준」과 「세대원특성기준」을 모두 충족하는 세대

- 소득기준 : 「국민기초생활 보장법」상 생계·의료·주거·교육급여 수급자

- 세대원특성기준 : 수급자(본인) 또는 세대원이 다음 어느 하나에 해당

- (노인) 주민등록기준 1958.12.31.이전 출생자
- (영유아) 주민등록기준 2017.01.01.이후 출생자
- (장애인) 「장애인복지법」에 따라 등록된 장애인
- (임산부) 임신중이거나 분만후 6개월 미만인 여성
- (중증·희귀·중증난치질환자) 「국민건강보험법 시행령」 제19조제1항 및 [별표2]에 따라 보건복지부장관이 정하여 고시하는 중증질환, 희귀질환, 중증난치질환(「본인일부부담금 산정특례에 관한 기준」 [별표 3], [별표4], [별표4의2])을 가진 사람
- (한부모가족) 「한부모가족지원법」 제5조 및 제5조의2에 따른 지원대상자
- (소년소녀가정) 보건복지부에서 정한 아동분야 사업 중 소년소녀가정 지원대상에 해당하는 사람(「아동복지법」 제3조에 의한 가정위탁보호 아동을 포함)

○ (내 용) 마을 이장을 통한 지원대상 발굴 및 신청 요망

□ 전라북도 농식품인력개발원 2023년도 7월중 교육

○ (교육과정)

교육과정	교육기간	교육대상 (선발순위)	교육 인원	담당자	신청기간
농식품기업 원가계산 및 분석실무	7. 5. ~ 7. 6. (14시간)	1. 농식품 제조·가공· 유통기업 ※ 가공상품이 반드시 있는 기업만 해당	15명	강나겸 290-6419	읍면동 '23. 6. 15. (목) → 시군 → 농식품 인력개발원 '23. 6. 19. (월)
농산물 유통채널 이해(2기)-온라인	7. 7. (5시간)	1. 희망 농업인	35명	송주창 290-6417	
전통주(탁주,발효주) 제조 기초과정	7.11 ~ 12	1.농업인,전통주가공 (희망)자	20명	김형희 290-6418	
농산어촌 청년리더 육성	7. 12~14. (18시간)	1 45세이하 청년농업인 2 마을사업관계자	28명	송주창 290-6417	
약용식물의 이해	7.13	1 희망농업인	20명	김형희 290-6418	
브랜드·패키지 디자인	7. 17.~7. 18. 7. 24.~7. 25. (3회/28시간)	1. 농 식품 기업 2. 농업인	20명	강나겸 290-6419	
기후변화 대응 신소득 작목 탐색(2기)	7. 19~20. (12시간)	1 희망농업인	28명	송주창 290-6417	
농식품포장재 개발전략	7.20	1 기업농사자,예향농사 희망자	28명	김형희 290-6418	
양봉관리심화과정	7. 24.~7. 25. (3일)	1. 양봉사육농가 (3년 이상)	28명	정용철 290-6411	
시설원예스마트팜 입문(1기)	7. 04. (1일 7시간)	1. 시설원예 농업인	15명	최영국 290-6836	
아스파라거스 재배(2기)	7. 13. (1일 7시간)	1. 아스파라거스 재배 농업인	15명	최영국 290-6836	
트랙터운전과정 (3기)	7. 4. (1일 7시간)	1. 트랙터보유 농업인 2. 희망 농업인	15명	조민용 290-6413	
트랙터운전과정 (4기)	7. 6. (1일 7시간)	1. 트랙터보유 농업인 2. 희망 농업인	15명	조민용 290-6413	
콤바인운전과정	7. 11. (1일 7시간)	1. 콤바인보유 농업인 2. 희망 농업인	20명	조민용 290-6413	
온라인 스마트 스토어 제작기초(2기)	7. 4. ~ 7. 6. (3일 20시간)	1. 전자상거래 희망 농업인	15명	조만기 290-6405	

농업인상답소

1

벼농사

유태주 430-8294

① 벼 웃거름(새끼 칠 거름) 주기

- 주는 때 : 모내고 12 ~ 14일 사이에
- 주는 량 : 요소 1포를 7마지기에 줌(기준량 - 요소 4.3kg/10a)

② 중간 물 떼기

- 언제 어떻게
 - 모내고 25일 만에 7 ~ 10일 동안 물을 끊어 논바닥에 실금이 생기도록
- 모심고 25일 만에 하는 이유는? : 헛새끼 못 치게 하고 도복 방지 효과 큼
 - 모내고 25일 이후 치는 새끼는 대부분 이삭을 못 만드는 헛새끼이고
 - 4~5번 마디 길이가 결정되는 때인데 단수로 마디 길이를 작게 만들게 함
- 효과
 - 참 새끼는 튼튼하게, 헛새끼는 덜 치게 하면서, 토양 속 유해가스 배출
 - 토양 공기 유통으로 뿌리활력 높여 후기생육이 좋아져 다수확 기반조성
 - 4 ~ 5번 마디를 못 크게 하여 도복을 막아주는 효과가 있음

2

고추밭 관리

유태주 430-8294

○ 1차 웃거름 적기에 주기

- 적기 : 정식 후 25 ~ 30일경에 포기과 포기사이의 중간을 뚫고 주기
- 고추 웃거름 시기별 주는 량 (10a당 kg) : 아래 ①, ② 방법중 선택

구 분	① 단비로 줄 때		② 엔케이(NK)로 줄 때	비 고
	요소	엽기(황산가리)	신세대엔케이(28-0-16)	
1 차	6.5	3(4.5)	11 ~ 12	작황에 따라 주는 량을 가감하고 시기도 조절하는 것이 좋음
2 차	6.5	4(5.5)	11 ~ 12	
3 차	6.5	3(4.5)	11 ~ 12	

○ 병해충 방제

- 역병 : 강우로 지온이 내려가고 토양수분이 높아지면 폭발하는 경향 있음
토양관주처리제 살포로 역병 조기 발생 방지

〈〈 고추 역병 약제 중 토양관주 가능 약제 일람 표 〉〉

no	품목명(성분명)	상표명	사용시기	사용처	주논량	희석배수
1	사이아조파미드 액상수화제	미리카트	장마 직전부터 10일 간격	토양관주처리	200ml/주	1,000배
2	프로파모카브하이드로클로라이드 액제	언더카바, 점프업, 프리엔	정식시기 및 발병 전	토양관주처리	200ml/주	700배
3	플루아지남 입제	후론사이드	발병 직전 10일 간격	주원처리	10g/주	-
4	메탈락살-엠 입제	영일리도밀골드, 리도밀골드	장마 직전 10일 간격	주원처리	1g/주	-
5	베날락살-엠 입제	필수로	발병 직전부터 10일 간격	주원처리	1g/주	-
6	사이목사닐 페나미돈 수화제	모아모아	장마 직전부터 10일 간격	관주처리	150ml/주	1,000배
7	아메토티라딘 디메토모르프 액상수화제	젬프로	발병 직전부터 10일 간격	관주처리	150ml/주	1,500배
8	코퍼옥사클로라이드 메탈락살-엠 입제	리도밀동골드	발병 직전부터 10일 간격	주원처리	1g/주	-
9	플루오과클라이드 프로파모카브하이드로클로라이드 액상수화제	인피니트	발병 직전부터 10일 간격	관주처리	150ml/주	1,000배
10	플루톨라닐 메탈락살-엠 입제	신의손	발병 직전부터 10일 간격	주원처리	1g/주	-

- 세균점무늬병 : 발생 초기 잎에 회갈색의 작은 점무늬 형성, 병이 진전될수록 중심부는 흰색, 가장자리는 암갈색, 황색테두리 형성, 잎과 생장점 괴사
 - 적용 약제 살포 및 이병주 제거
- 진딧물 : 잎 뒷면 흡즙하여 잎과 신초를 말아 위축시키고, 바이러스 옮김
 - 발생초기에 진딧물 적용제 2~3가지를 선택하여 교대로 주기적인 방제
- 토마토반점위조바이러스병: 병(바이러스)을 옮기는 총채벌레를 방제해야 함
 - 정식후 2주일 이내 총채벌레 적용약제 1회 필수방제
 - 고추를 재배하는 모든 밭에는 100% 총채벌레가 있음
 - 정식후 2주이내 1차 방제하고, 1차 방제 10일 후 2차 방제 필수
 - 약제는 품목명(성분명)이 다른 2~3가지를 준비하여 교대로 방제해야 함

3

참깨밭 관리

유태주 430-8294

- 배수구를 정비하여 습해와 역병 발생 방지
- 병해충은 예방 위주의 주기적으로 방제
- 참깨 병해충 종합방제 표

방제 회차	방제 시기	대상 병해충			
		역병	잎마름병, 흰가루병	시들음병, 세균성 점무늬병	해 충
1차	6월 상순	○	-	○	담배거세미나방, 총채벌레, 진딧물
2차	7월 상순	○	○	○	진딧물
3차	7월 중순	○	○	○	진딧물, 담배거세미나방
4차	7월 하순	○	○	○	진딧물
5차	8월 상순	-	○	-	진딧물

○ 재배관리

- 순집기 : 수박잎 6~7장시 어미줄기 순집기 및 아들줄기 생육 도모
- 3줄재배 : 아들줄기(측지) 5~6개중 건강한 아들줄기 3개 유도
- 비배관리 : 5월하순 고토 20g/1말 엽면살포

○ 병해충 방제 : 덩굴마름병, 진딧물, 응애 약제 10간격으로 예방적 살포

○ 콩 파종 적기

재배유형	지대별	파종기	수확기
콩 단작	중북부	5월 중순~하순	10월 상순
타 작물 + 콩 2모작	중북부	6월 상순~중순	10월 상순

○ 콩 1모작 파종 적기 지나고 있으니 서둘러 파종해야 함

○ 콩 적용 제초제 일람표

구 분	제초제(상표명)	적용잡초	사용적기	사용량(10a당)
토 양 처리제	알라클로르 유제	일년생 잡초	파종, 복토 직후	200ml
	에탈플루라린 유제			60ml
	리뉴론 수화제			100~150g
발생 후 처리제	콩풀 유제	화본과 잡초	3~5엽기 경엽처리	200ml/10a(1,000배)
	푸레만, 프로레, 화본킬, 신싸이드, 그래스다운, 풀명장, 뉴원싸이드, 젠스필드 유제	화본과 잡초	3~5엽기 경엽처리	100ml/10a(1,000배)
	아질 유제	화본과잡초	3~5엽기 경엽처리	75ml/10a(1,300배)

○ 병해충은 발생 초기에 대처하고 주기적인 방제 필요

- 대상 : 입고병, 줄기무늬병, 균핵병, 역병, 명주·민달팽이, 땅강아지 등
- 농약 선택은 반드시 인삼적용제만 사용하여 출하시 PLS피해 없도록 대비

○ 고온기에 대비하여 2중직 차광막을 한겹 더 피복하여 해가림 내 온도와 광도를 낮춰 해가림 내부의 온도를 낮춰줌

7

사과발 관리

유태주 430-8294

- 열매 숙기 마무리 : 늦어도 6월 중순 이전 마무리
 - 목표 과일의 110~120% 정도를 남겨두고, 7월 이후 비정상과 수시 숙기를 통하여 목표과일(100%)을 남기도록 함
- 응애, 진딧물, 갈색무늬병, 탄저병, 세균성구멍병 등 발생 초기 신속 대처
- 갈색날개매미충은 산에서 발생하여 과수원으로 이동하므로 주기적 방제
 - 방제에 적당한 시간은 갈색날개매미충의 활동력이 둔한 새벽, 아침이나 또는 해지기 직전부터 어두워지기 전 시간대가 효과적임
 - 방제할 때는 과원 주변의 나무와 숲에도 반드시 방제해주어야 함

8

농기계 폐오일 교환

유태주 430-8294

- (공급기간) : ~12/31까지(월, 화요일만)
- (장 소) : 면 농업인상담소 / 농협 주유소 뒤편 농기계임대 사업장
- (내 용) : 농협 면세유 관리대장에 등록된 트랙터, 콤바인, 경운기, SS분무기, 이앙기, 관리기 등에 교환용 엔진오일 공급
- (순 서) : 면 상담소 농기계보유현황 확인 → 임대창고 폐오일 반납
→ 임대창고 엔진오일 수령

※ 원칙적으로 폐오일은 가져오셔야 엔진오일이 공급됩니다.

9

농기계 임대 홍보

유태주 430-8294

- (임 대 료) : 퇴비살포기(대) 20,000원, 퇴비살포기(소) 15,000원,
콩 정선기 2,000/40kg(1포)
- (장 소) : 면 농업인상담소 / 농협 주유소 뒤편 농기계임대 사업장
- (내 용) : 사전예약 확인후 임대계약서 작성, 임대료 지급후 임대
- (순 서) : 면 상담소 사전예약 확인후 임대계약서 작성 → 임대료 지급
(계좌이체) → 임대창고 농기계 임대 및 반납

주민과 함께하는 보건지소

1

진드기 매개 감염병 예방수칙 안내

소미혜 430-8842

☐ 개 요

- 진드기 매개 감염병: 쯔쯔가무시증, 중증열성혈소판감소증후군(SFTS) 등
- 감염경로 : 병원체를 보유한 진드기에 물려 감염
- 주요매개종



쯔쯔가무시증을 매개하는 활순털진드기



SFTS를 매개하는 작은소피참진드기

☐ 예방수칙

○ 작업 및 야외활동 전

- 작업복과 일상복은 구분하여 입기
- 작업 시에는 소매를 단단히 여미고 바지는 양말 안으로 집어넣기
- 진드기 기피제 사용하기

○ 작업 및 야외(진드기가 많이 서식하는 풀밭 등)활동 시

- 풀밭 위에 옷을 벗어두거나 눕지 않기
- 돛자리를 펴서 앉고, 사용한 돛자리는 세척하여 햇볕에 말리기
- 풀밭에서 용변 보지 않기
- 등산로를 벗어난 산길 다니지 않기
- 진드기가 붙어 있을 수 있는 야생동물과 접촉하지 않기

○ 작업 및 야외활동 후

- 옷을 털고, 반드시 세탁하기
- 즉시 목욕하고, 옷 갈아입기
- 머리카락, 귀 주변, 팔 아래, 허리, 무릎 뒤, 다리 사이 등에 진드기가 붙어 있지 않은지 꼼꼼히 확인하기
- 진드기에 물린 것이 확인되면 지체없이 의료기관 방문
- 2주 이내에 고열, 오심, 구토, 설사 등의 증상 있을 경우 의료기관 방문

야외활동 및 농작업 시 진드기에 물리지 않도록 예방수칙을 지켜주시기 바랍니다.

진드기를 이기는 최선의 방법은 물리지 않는 것입니다

예방 1 옷 제대로 입고



예방 2 기피제 뿌리고

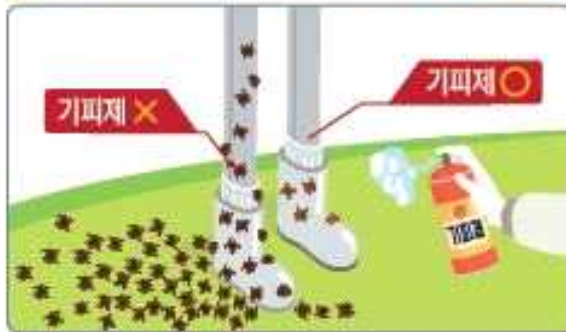

예방 3 풀숲 피하고



예방 4 씻고, 빨래하고





담배를 피우지 말고, 남이 피우는 담배 연기도 피하기



채소와 과일을 충분하게 먹고, 다채로운 식단으로 균형 잡힌 식사하기



음식을 짜지 않게 먹고, 탄 음식을 먹지 않기



암예방을 위하여 하루 한두잔의 소량 음주도 피하기



주 5회 이상, 하루 30분 이상, 땀이 날 정도로 걷거나 운동하기



자신의 체격에 맞는 건강 체중 유지하기



예방접종 지침에 따라 B형 간염과 자궁경부암 예방접종 받기



성 매개 감염병에 걸리지 않도록 안전한 성생활 하기



발암성 물질에 노출되지 않도록 작업장에서 안전 보건 수칙 지키기



암 조기 검진 지침에 따라 검진을 빠짐없이 받기



보건복지부
Ministry of Health and Welfare

국립암센터
NATIONAL CANCER CENTER

- ‘지역사회건강조사’란?
 - 보건복지부 질병관리본부와 시·도 및 시·군·구가 협력하여 지역보건의료계획 수립 및 시행에 필요한 시·군·구 단위 건강통계 생산을 목적으로 매년 255개 지역을 대상으로 실시하는 조사
- 조사대상
 - 조사대상자는 통계적 방법을 이용하여 지역의 대표성 있는 가구를 선정 후, 해당 가구의 19세 이상 성인을 조사
 - 지역별 만 19세 이상 성인 평균 900명 조사
- 조사시기
 - 사전조사(조사 수행 전 표본지점 적절성 확인조사)
: 2023년 4월 중순 ~ 2022년 5월 초
 - 본 조사 : 2023년 5월 16일 ~ 2023년 7월 31일
- 조사내용
 - 지역주민의 흡연, 신체활동 등 건강행태 및 의료이용 (가구조사, 개인조사, 코로나19 관련 조사문항 등)
- 조사방법
 - 훈련된 조사원이 표본가구를 직접 방문하여 1:1 면접조사
* 조사 완료 후 감사의 마음으로 조사대상자에게 소정의 답례품 지급
- 협조사항
 - 지역사회건강조사를 수행하는 조사원은 관할 지역 보건소장 직인이 찍힌 조사원증을 패용하고 있으며, 사진과 같은 복장으로 조사대상 가구를 방문하오니, 건강한 지역사회를 만들기 위해 조사에 적극 협조해 주시기 바랍니다.



보건소 방문보건팀 ☎ 430-8527

- (기간) 2023년 1월 ~ 12월(연중)
- (대상) 금연을 희망하시는 분 누구나(금연 결심자)
- (장소) 백운보건지소 사무실 및 마을회관 등
- (운영자) 보건사업 담당자
- (내용)
 - 금연클리닉 등록 및 1:1 금연상담 및 교육
 - 일산화탄소 측정 후 개인에 맞는 금연보조제 제공
(니코틴패치, 아로마 파이프, 구강청정제, 비타민 씨 등)
 - 금연성공자 연말 시상

- 수인성·식품매개 감염병이란?
 - 바이러스 또는 독성물질에 오염된 물(음료수) 또는 식품을 섭취하고 설사, 복통, 구토 등의 위장관 증상이 발생하는 감염병



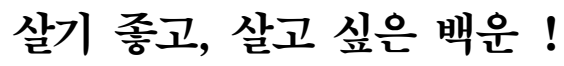

새로운 시작으로
성공시대를 열어가는 **미래 진안**

