

8월 2차 이장회의

2023. 8. 25.(금)

11:00

새로운 시작으로 성공시대를 열어나가는 미래 성수

8월 2차 이장회의자료

- 본 내용은 반드시 숙지하여 주민에게 전달하고 실천하시기 바랍니다.
- 회보는 『행정 효율과 협업 촉진에 관한 규정』 제4조 제6호에 의한 일반문서입니다.

본 회보는 공문서 효력이 있으므로 반드시 읽고 주민에게
홍보하여야 함.

 성 수 면

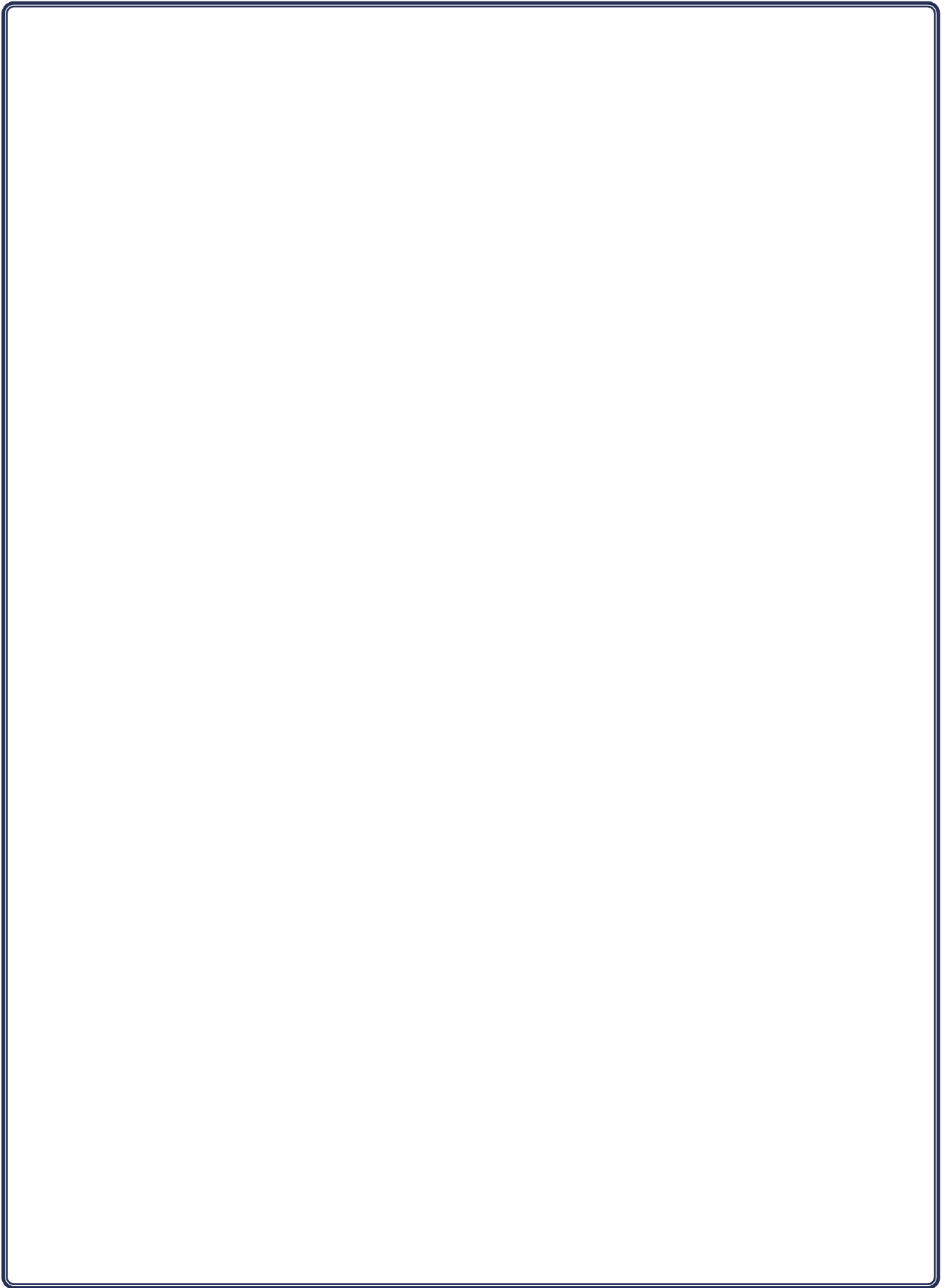

담당 별	요 목	페이지
〈총무팀〉	1. 2023 투르드 진안고원 개최 안내	1
	2. 제61회 진안군민의 날 기념식 및 체육대회 안내	2
	3. 초등학교 새 건전지 교환사업 안내	4
	4. 2023년 하반기 야생동물 피해방지단 운영	4
	5. 재활용품 및 쓰레기 분리배출 안내	5
〈맞춤형복지팀〉	1. 응급안전안심서비스사업 신청 안내	7
	2. 미성년 미혼 한부모 지원사업 신청 안내	7
	3. 2023년도 노인실태조사 실시	8
	4. 복지사각지대 및 위기가구 발굴 협조	8
	5. 보건복지부 보조금 부조리 신고센터 및 핫라인 개설	9
〈민원팀〉	1. 2024년 마을안내 표지판(LED) 설치사업 수요조사	10
	2. 2023년 주민등록 사실조사	11
〈산업팀〉	1. 「농지법」 개정에 따른 임대수탁사업 대상농지 요건 변경 안내	12
	2. 마이산 고추시장 운영 안내	14
	3. 왕우렁이 관리요령 안내	15
	4. 폭염시 가축관리 안내	16
	5. 진안군 청년참여 지원사업	17
	6. 2024년 취약계층 가스안전장치(타이머콕) 보급 수요조사	18
	7. 2023년 농기계 등화장치 부착지원사업 추가신청 안내	18
	8. 2023년 유해야생동물 기피제 지원사업 추가신청 안내	18
	9. 2023년 과수 고품질 시설 현대화 사업 추가신청 안내	18
	10. 2023년 진안고원 고품질 사과생산 지원사업 추가신청 안내	19
	11. 2023년 소상공인 카드수수료 지원사업 안내	19
	12. 농어촌소득지원기금 등 체납자 농업보조사업 제외안내	20
	13. 2023년 농업인 안전보험 가입 홍보	20
	14. 2023년도 에너지 바우처 사업 안내	21
	15. 진안군 공공형 외국인 계절근로사업 안내	22
	16. 진안고원 행복상품권 가맹점 제한 안내	23
	17. 전략작물직불금 피해신고 접수 안내	23
	18. 2023년 진안군 농업관련 청년지원 정책사업 현황	25

담당 별	요 목	페이지
<보건지소>	1. 2023년 대상포진 무료접종 안내	31
	2. 2023년 신바람건강체조 운영	31
	3. 어르신 폐렴구균 무료 예방접종 안내	32
	4. 2023년 해충 방제 방역소독 실시	32
	5. 여름철 폭염 예방수칙 안내	33
	6. 건강행태개선 프로그램 참여자 모집	34
	7. 수인성 및 식품 매개 감염병 예방수칙	35
	8. 구강질환 예방을 위한 구강관리 안내	36
	9. 2023년 건강검진 참여 안내	37
<농업인상답소>	1. 2023년산 맥류(보리, 호밀) 보급 종 신청	38
	2. 2023년 씨감자 보급종 추기분 신청	38
	3. 2024년 식량자원 자체 시범사업 수요조사	39
	4. 후기 논 관리	39
	5. 고추밭 관리	42
	6. 가을 배추, 무 파종	42
	7. 콩 포장 관리	43

1. 2023 투르드 진안고원 개최

송유섭 430-8308

- 가. 일 시 : 2023. 9. 9.(토) 08:00~ ※ 개회식 07:40 [마이산 북부 주차장]
 나. 장 소 : 진안군 일원
 다. 참가인원 : 1,100여 명
 라. 주최/주관 : 진안군체육회 / JTV 전주방송, (사)지피에스
 마. 후 원 : 진안군
 바. 대회코스

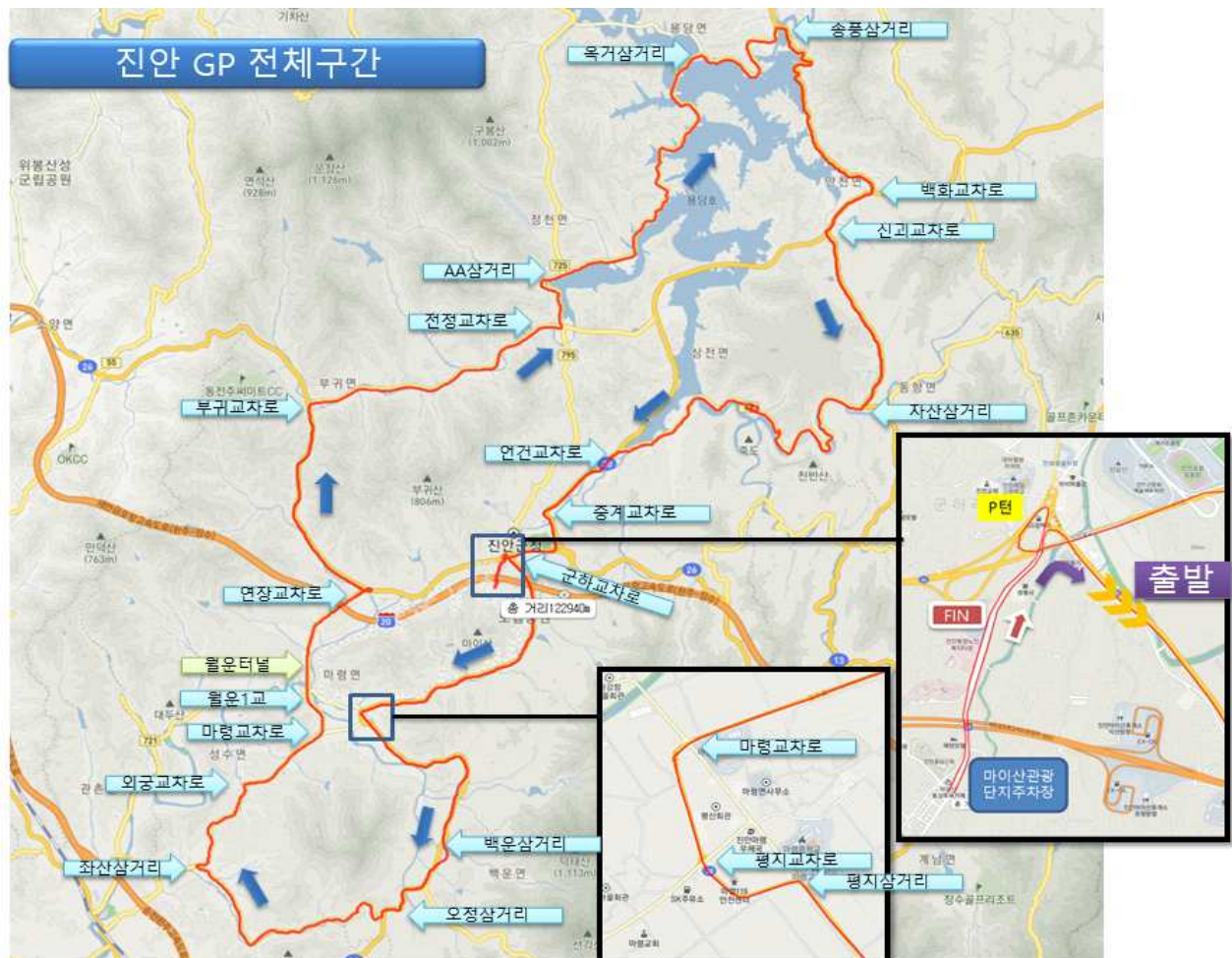

사. 협조사항

- 성수면 일부 구간 도로 통제에 따른 주민 협조
- 1보급소(성수면 스포츠평감센터) 운영에 따른 주차 통제 등

2. 제61회 진안군민의 날 기념식 및 체육대회 안내

송유섭 430-8308

가. 일 시 : 2023. 10. 12.(목) 09:00~18:00 ※기념식 09:30

나. 장 소 : 용담면 체련공원 일원

다. 시 간 표

시 간		내 용	비 고
09:00~09:20		■ 입 장 식	
09:20~09:30		■ 식전공연	
1 부	09:30~09:31	■ 개 식	
	09:31~09:34	■ 국민의례	
	09:34~09:37	■ 군민헌장낭독	
	09:37~09:40	■ 내빈소개	
	09:40~09:50	■ 군민의장 시상	
	09:50~09:55	■ 기 념 사	
	09:55~10:04	■ 축 사	
	10:04~10:07	■ 진안군가 제창	
2 부	10:07~10:08	■ 개회선언	
	10:08~10:13	■ 대 회 사	
	10:13~10:15	■ 선수대표 선서	
10:15~10:30		■ 축하공연	
10:30~16:00		■ 체육행사	4개부 11종목
16:00~18:00		■ 군민화합 노래자랑	

라. 체육행사(4개부 11종목)

구 분	세부종목
장년부	고리결기(남, 여), 투호(남, 여),
남자부	줄다리기, 배구, 족구
여자부	줄다리기, 단체줄넘기
혼성부	윷놀이, 콩주머니넣기, 제기차기, 게이트볼, 3인4각

마. 행사장 위치도

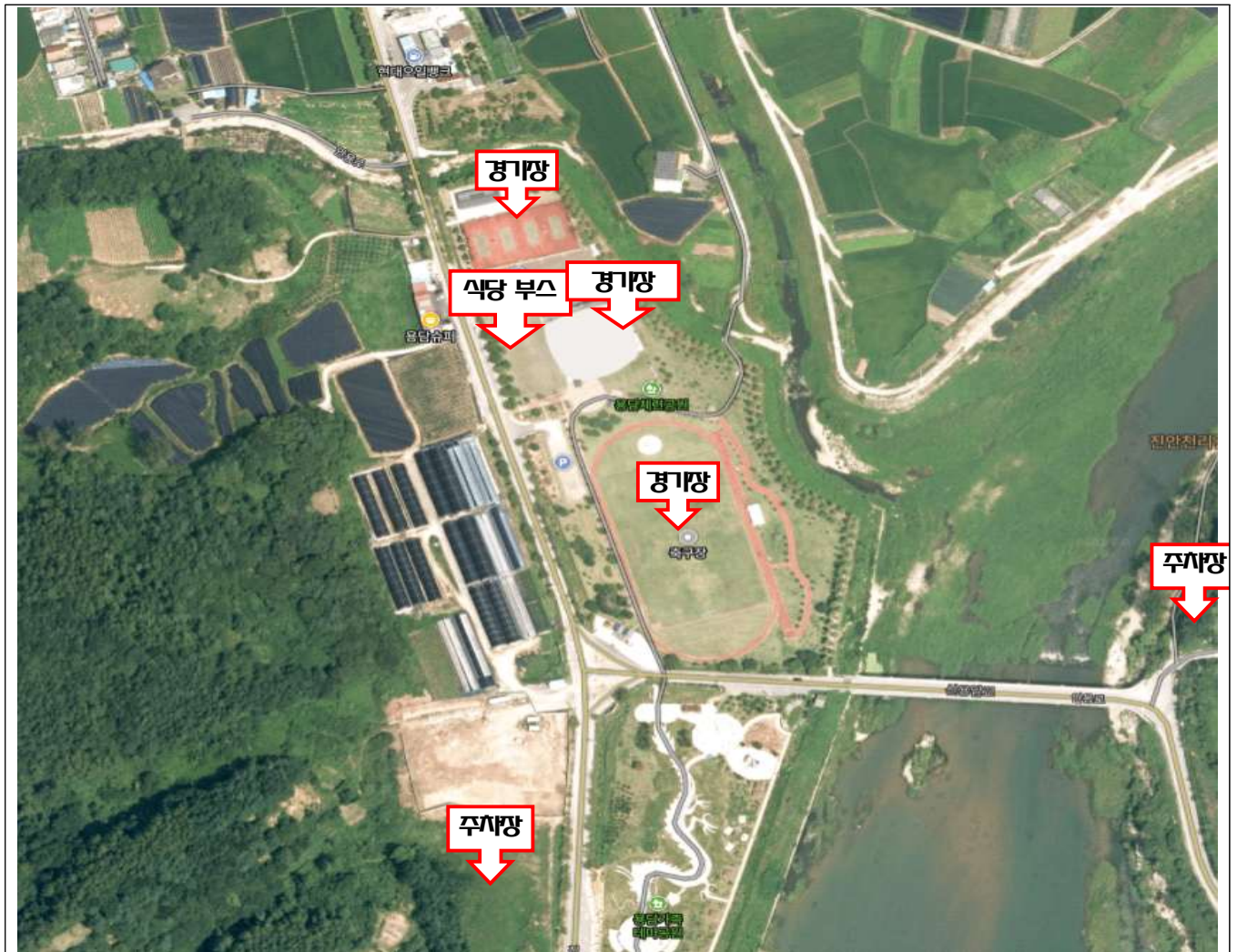

바. 행사장 배치도

		의료지원반				본부석				
				특설무대						
군정 홍보관1		운동장								
군정 홍보관2										
체험관1										
체험관2										
읍·면별 선수단										
주천	정천	부귀	마령	성수	백운	상전	동향	안천	용담	진안

3. 초등학교 새 건전지 교환사업 안내

이재형 430-8307

- 가. 기 간 : 2023. 8월(여름방학기간 집중 운영)
- 나. 대 상 : 관내 초등학교
- 다. 내 용 : 초등학교별 폐건전지를 수집하고 읍·면에서 수거 운반하여
수거량에 따라 우수학교 선정 후 인센티브 제공
- 라. 협조사항 : 가정 내에 방치된 폐건전지를 소속 학교에 제출토록 안내

4. 2023년 하반기 야생동물 피해방지단 운영

이재형 430-8307

- 가. 운영기간 : 2023. 7. 13. ~ 12. 29.
- 나. 대상지역 : 성수면 일원
- 다. 포획인원 : 4명
- 라. 포획대상 : 멧돼지, 고라니, 까치, 꿩 등 유해조수
- 마. 포획도구 : 총기류(엽총, 공기총)
- 바. 내 용 : 유해야생동물 출몰 및 피해신고 접수 시 현장출동 포획실시

재활용품 분리배출 안내

반드시 분리하여 재활용품 수거함에 넣어주세요

페테병(음료·생수)

내용물 비우기

라벨 제거하기

끼그러트리기

투명 및 유색을 분리해 지정된 배출함에 넣기

골판지 박스

태배 솔장 스티커, 테이프 제거

- 테이프 등 종이류와 다른 재질 제거해주세요
- 이물질이 혼합되지 않도록 접어서 배출해주세요

신문·책지류

스프링은 떼어서 따로 배출

- 스프링 등 종이류와 다른 재질은 제거후 배출해주세요

종이팩

- 종이팩은 일반 종이류와 구분하여 종이팩 전용 수거함에 따로 배출해 주세요 [수거함이 없는 경우 묶어 종이류로 배출]

플라스틱류

꼭 이물질·물기 제거 후 재활용품으로 배출

재질별로 분리하여 배출

- 음료 용기 > 은박지 제거
- 물티슈 > 겹 분리

기타

부착물을 제거한후 분리배출
[부착물 > 종량제봉투, 본체 > 재활용품]

폐가전제품(대형/소형) 분리배출 방법(무상수거)

대상품목	대형	소형
	냉장고, 세탁기, 에어컨, TV, 자동판매기, 런닝머신, 복사기, 전기점수기, 공기청정기 전자레인지, 식기세척기, 냉온점수기, 제습기 등	전기밥솥, 청소기, 가습기, 노트북, 헤어드라이기, 선풍기, 다리미, 녹즙(믹서)기, 휴대폰(배터리 포함), 비데 등
배출방법	<p>사전 예약방법 (배출자 개별신청)</p> <p>1. 콜센터 전화: 1599-0903 (평일 08:00~18:00) 2. 인터넷홈페이지: www.15990903.or.kr</p> <p>세트 품목: PC세트(본체+모니터), 오디오세트 / 소형가전은 5개 이상이 되어야 수거신청 가능</p>	

대형 폐기물

전기장판 / 욕매트 / 조명기기 / 악기 / 전기안마의자 / 가구(장롱, 침대, 매트리스 등)
대형 폐기물로 지자체 개인별 신청(문의는 해당 구 군청 청소관련부서)
 *별도 처리수수료 부담

종량제 봉투에 버려주세요

1. 씻어도 이물질이 제거되지 않는 용기류

치킨상자 속 기름종이

이물질이 많이 묻어있고, 다른 재질과 혼합되어 재활용이 어려움



미세척 컵밥, 컵라면 용기류 등

- 다른 재질과 혼합되어 재활용이 어려움
- 미세척된 컵라면 용기는 음식물이 제거되지 않아 재활용이 어려움



음식물이 제거되지 않은 마요네즈·케첩통·기름통

제대로 씻고 말릴 경우 재활용 가능



2. 오해하기 쉬운 분리배출 대상이 아닌 품목

과일망, 과일포장재

재활용이 어려움



아이스팩

고흡성수지 아이스팩은 재활용이 어려워
종량제 봉투로 배출
(전용수거함이 있는 경우 분리 배출)



CD/DVD, 고무장갑, 슬리퍼

다른 재질과 혼합되어 재활용이 어려움



깨진병, 판유리, 조명기구용 유리류

깨진병, 판유리는 재활용이 어려움
▷신문지에 싸서 버림



보온보냉팩

재활용이 어려움



노끈

노끈마다 재질이 다양해 구분이
어려우므로 재활용이 어려움



도자기류, 사기그릇

재활용이 어려움▷불연성쓰레기로 배출



문구류(볼펜, 사프, 칫솔 등)

다른 재질과 혼합되어 재활용이 어려움



기저귀, 화장지

재활용이 어려움



3. 폐비닐 내용물을 비우고 물로 행구는 등 이물질을 제거하고 분리배출 해주세요

음식물이 묻은 비닐

행구지 못할 경우 종량제 봉투로 배출



스티커 등이 붙은 비닐

이물질을 제거하지 못하는 경우
종량제 봉투로 배출



재활용 불가품

식탁보, 은박비닐, 이물커버 등은
종량제봉투로 배출



1. 응급안전안심서비스사업 신청 안내

김수진 430-8304

가. 대 상

(독거가구) 주민등록상 거주지와 동거자 유무와 상관없이 실제로 혼자 사는 만 65세 이상의 독거노인으로 아래의 사항 중 하나에 해당하는 자

- 기초생활수급자, 차상위 또는 기초연금수급자
- 지방자치단체의 장이 생활여건, 건강상태 등을 고려하여 상시 보호가 필요하다고 인정하는 자

(노인 2인가구) 65세 이상 노인이 2인으로 구성되며

- 기초생활수급자, 차상위 또는 기초연금 수급자 가구 중 한 명이 질환을 앓고 있거나, 거동이 불편한 경우
- 모두 75세 이상인 경우

(조손가구) 65세 이상의 노인과 손자녀(24세 이하)로만 구성된 가구 중

- 노인 1인 및 손자녀 : 독거가구 기준과 동일
- 노인 2인 및 손자녀 : 노인 2인가구 기준과 동일

나. 사업내용 : 독거노인의 가정에 게이트웨이, 화재감지기, 활동센서 등을 설치하여 화재, 질병 등 응급상황 발생시 119 자동신고, 응급상황 신속대처

				
활동량감지기	화재감지기	출입문감지기	응급호출기	게이트웨이

다. 신청기간 : 8. 31.(목)까지

2. 미성년 미혼 한부모 지원사업 신청 안내

김수진 430-8304

가. 지원대상 : 만 20세 미만 미혼 한부모(임신모 포함)

※ 소득수준과 상관없이 대한민국 국적의 미성년 미혼 한부모

나. 지원내용 : 매월 생활비 50만원 ※ 신청일 기준 익월 15일 선정 및 지급

다. 지원기간 : 만 20세 생일이 있는 달까지 지원금 지급

라. 신청기간 : '23. 8. 17.(목)부터 예산소진시까지 접수

- 매월 1일부터 접수 → 매월 말일 접수 마감 → 익월 15일 지원금 지급

마. 신청방법 및 신청서류

- 신청서 : 생명위원회 홈페이지(www.forlife.or.kr) 다운로드

- 구비서류 : 수혜자 신청서, 개인정보제공동의서, 통장사본, 가족관계증명서 상제, 혼인관계증명서 상제(매년1회 갱신), 임신확인서(보건소 또는 산부인과에서 발급, 매월1회 제출)

바. 문의사항 : 천주교 서울대교구 생명위원회 (vitavial004@naver.com)

3. 2023년도 노인실태조사 실시

김수진 430-8304

가. 조사기간 : 2023년 8월 ~ 10월 (* 사정에 따라 변경될 수 있음)

나. 조사대상 : 전국 표본 가구의 만 65세 이상 노인

다. 조사내용 : 우리나라 노인 인구의 생활실태 전반, 가구특성 등

라. 조사방법 : 가구방문 면접조사

마. 연구기관 : 한국보건사회연구원

바. 조사수행기관 : (주)한국갤럽조사연구소(문의처 : 조사관리팀 042-257-9367)

사. 협조사항 : 신분증을 소지한 조사원이 방문예정으로 조사가구 확인시 협조요청

4. 복지사각지대 및 위기가구 발굴 협조

김수진 430-8304

가. 발굴기간 : 연중

나. 발굴대상

- 의료위기, 경제적 어려움 등 고위험군 가구
- 각종요금(건강보험, 국민연금 등) 장기체납 및 단전·단수가구
- 도움이 필요하지만 지원받지 못하고 있는 복지소외계층

다. 지원내용

- 긴급복지, 기초생활보장 등 공적급여 연계
- 복합적인 문제를 가진 가구는 통합사례관리대상자로 선정하여 관리
- 민간서비스 연계 대상자로 우선 선정, 방문상담이나 후원물품 등 지원

5. 보건복지부 보조금 부조리 신고센터 및 핫라인 개설 김수진 430-8304

복지 부정수급 신고 및 포상금 지급 업무처리 절차

절차	내용	비고
부정수급 사례 신고 (신고인)	<ul style="list-style-type: none"> 「복지로」 부정수급 신고 운영 <ul style="list-style-type: none"> 신고방법 : www.bokjiro.go.kr(‘복지로’ 포털) 보건복지부에 우편, 팩스로 신청(복지로에 직권등록) 전화상담 : 보조금 신고 핫라인(1551-1290) 	신고인
접수 및 분류	<ul style="list-style-type: none"> 신고 접수결과 통보(SMS 또는 이메일) 부서 등 지정(자체종결, 타부처 이송, 처리부서 지정) 	복지급여조사(담)
확인·조사	<ul style="list-style-type: none"> 부정사용 여부 사실 확인(현지조사 포함) 부정수급 확인 시 환수 등 처분 	복지부 담당부서 지자체
처리결과 통보	<ul style="list-style-type: none"> 민원 처리기한 : 60일 이내 복지로에 해당 신고건에 대한 완료 처리 조사 결과에 대한 통보(SMS 또는 이메일) 	복지부 담당부서
신고포상금 지급대상자 조회	<ul style="list-style-type: none"> 신고포상금 지급대상자 조회 및 자료 조사 <ul style="list-style-type: none"> 신청인 등에 대한 조사 내용 동일 신고에 대한 경합 여부 포상금 지급 제한 사유 해당 여부 확인 다른 법령에 따른 포상금의 지급 및 신청 여부 등 이의신청의 정당성 여부, 환수대상 여부 등 환수결정액 파악(지자체) 그 밖에 포상금 산정에 필요한 사항 	복지급여조사(담) → 복지부 담당부서 지자체
신고포상금 지급결정	<ul style="list-style-type: none"> 포상금 지급여부 및 지급액 결정 이의신청, 환수여부 및 환수금액 등 결정 	복지급여조사(담)
포상금 지급 결정 통지	<ul style="list-style-type: none"> 포상금 지급 결정 통지서를 신청인에게 지체 없이 통지 <ul style="list-style-type: none"> 결정·안내사항 : 지급 결정일자, 결정내용, 지급액, 포상금 지급 신청서 제출방법 등 	복지급여조사(담) → 신고인(부정 신고)
포상금 지급 신청서 제출 (신청인)	<ul style="list-style-type: none"> 신청서 제출방법 : 우편, 팩스, 이메일 신청서 접수관리 : 접수 날짜순으로 접수처리부 기재 포상금 신청서 접수증 교부(신청인 요청 시) 	신청인(포상금) → 복지급여조사(담)
포상금 지급	<ul style="list-style-type: none"> ※포상금 지급 결정 통보일로부터 60일 이내 포상금 지급 포상금 지급(계좌이체) 	복지급여조사(담) → 신고인

※ 「복지로」를 통해 신고하지 않고 국민신문고, 해당 지자체 등으로 신고한 경우 신고포상금이 지급되지 않음

1. 2024년 마을안내 표지판(LED) 설치사업 수요조사 박희숙 430-8315

- 가. 마을안내 표지판 : 태양광 LED 조명이 탑재된 입간판 형태의 안내판
- (1번 표지판) 목재 태양광LED, 규격: 가로 700mm, 세로 3000mm
 - (2번 표지판) 태양광LED 내부조명, 규격: 가로 1200mm 세로 800mm

※ 설치장소에 따라 모양과 크기가 변동될 수 있음

나. 수요조사

- (1순위) 야간 보행 시 어두운 마을(가로등이 없는 마을)
- (2순위) 마을 표지석이 없거나 훼손된 마을

다. 선호도조사 : 사진자료를 참고하여 1번과 2번 중 하나 선택

라. 제출기한 : 2023. 8. 28.(월)

□ 사진자료



2. 2023년 주민등록 사실조사

이도연 430-8316

가. 법적근거 : 「주민등록법」 제20조 및 동법 시행령 제27조 제1항

- 시장·군수·구청장은 매년 1회 이상 사실조사 실시·조치하여야 함.

나. 방문조사기간 : 2023. 8. 21. ~ 9. 20.(31일)

다. 조사대상 : 모든 세대 확인이 원칙이나, 다음 세대 중점 조사

- ① 복지취약계층이 포함된 세대,
- ② 사망의심자가 포함된 세대,
- ③ 장기 미인정결석 및 학령기 미취학아동이 포함된 세대
- ④ 100세 이상 고령자 포함 세대
- ⑤ 5년 이상 장기 거주불명자 포함 세대

라. 조사방식

- 사실조사의 실효성을 높이기 위해 **질문 방식에 주의**
- 기존 세대명부에 기재된 사람의 거주 여부를 묻는 것이 아닌, **실거주자의 응답 내용을 바탕으로 세대명부를 확인**

[질문 예시]

- (세대명부를 보고) **여기 살고 계신 분이 A, B, C가 맞나요?**
☞ **잘못된 예** (세대명부에 기재된 사람의 거주 여부를 묻는 방식임)
- (조사 대상자에게 먼저) **여기 살고 계신 분이 누구누구인가요?**
→ (A, B라고 답할 경우) 세대명부 상에는 C도 거주한다고 기록되어 있는데, 이에 관해 혹시 잠시만 설명해주실 수 있을까요?
☞ **옳은 예** (실거주자의 응답 내용을 세대명부와 비교하는 방식임)

※ 조사시 유의사항 : 이른 아침, 늦은 밤 등의 방문을 가급적 피하되, 부재시 요일 및 시간을 달리하여 (오후, 저녁 등) 재방문

마. 제출기한 : 2023. 9. 20.까지(조사결과 및 관련자료 일체)

1. 「농지법」 개정에 따른 임대수탁사업 대상농지 요건 변경 안내 정미아 430-8313



「농지법」개정에 따른 임대수탁사업 대상농지 요건 변경 안내

「헌법」과 「농지법」에 따른 자경 및 농업경영 이용 의무를 강화하기 위하여
아래와 같이 개정됨

■ 개정사항 안내

- 시행일자 : '23.8.16.
- 개정내용 : 한국농어촌공사에 임대수탁할 수 있는 농지 요건 개정
 - (기존) 임대수탁사업의 수탁 요건에 보유기간 기준이 없어 취득 직후 위탁가능
 - (개정) 개인이 3년 이상 소유한 농지를 공사에 위탁가능

〈임대수탁사업 참여 조건 비교표〉

구분	기존	개정
위탁 요건	개인이 소유한 농지	개인이 소유한 농지 중 3년 이상 소유한 농지

- ※ 한 필지를 여러 명이 공유로 소유한 경우 공유자 모두가
소유기간 3년 이상을 충족하여야 임대수탁사업 참여가 가능합니다.
- ※ 취득시점은 부동산등기부등본 서류를 통해 증빙가능합니다.
- ※ 상속농지는 소유기간 3년 적용 없이 공사에 위탁이 가능합니다.

※ 임대수탁 참여제외 농지 체크리스트 ※

- ☐ 취득일자로부터 소유기간이 3년 미만인 농지
- ☐ '96.1.1 이후 취득한 법인 소유 농지
- ☐ 2인 이상 공유하고 있는 농지 (단, 공유자 모두가 동의하는 경우 가능)
- ☐ 주말·체험영농목적으로 취득한 농지(단, 위탁자가 농업인 요건을 갖춘 경우 가능)
- ☐ 공사에서 농지매매사업·농지구입자금을 지원받아 상환 중인 농지
- ☐ 「농지법」제10조에 따라 시장·군수·구청장이 처분대상으로 결정한 농지
- ☐ 「부동산 거래신고등에 관한 법률」제11조의 규정에 따라 토지거래계약 허가를 받은 자가 동법 규정에 따른 토지이용 의무기간(2년)을 마치지 않은 농지
- ☐ 「국토의 계획 및 이용에 관한 법률」 제36조에 따른 주거지역·상업지역·공업지역의 농지
- ☐ 「농지법」 제34조에 따른 농지전용허가(다른 법률에 따라 농지 전용허가가 의제되는 인가·허가·승인 등을 포함한다)를 받거나 같은 법 제35조 또는 제43조에 따른 농지전용신고를 한 농지
- ☐ 개발 용도로 지정된 지역·지구·구역·단지에 있는 농지 중에서 농림축산식품부장관이 정하여 고시하는 농지

상기 요건 중 하나라도 해당된다면
임대수탁사업 참여가 제외됩니다.

해당 요건 이외에도 농지에 따라 사업 참여가 제외될 수 있으므로
자세한 사항은 농지소재지 관할 지사로 문의 부탁드립니다.



농지은행 상담문의 : 1577 - 7770



농지은행포털

2. 마이산 고추시장 운영 안내

정미아 430-8313

가. 기 간 : 2023. 8. 14. ~ 10. 29.(매 4, 9일 진안 장날)

나. 개장시간 : 06:00 ~ 11:00

※ 휴장: **홍삼축제기간(9. 24.), 추석(9. 29.)**

다. 장 소 : 진안시장 임시주차장(진안읍 군상리 479-10)

라. 읍면별 몽골텐트 위치



‘왕우렁이’ 활용도 중요하지만 관리(수거)가 더 중요합니다.



왕우렁이 활용 및 문제점

’92년부터 논 잡초제거용으로 활용, 친환경 및 일반 벼 재배농가에서
비용이 적게 들고 제초효과가 탁월하여 선호하는 농법

그간 농업현장에서 ‘왕우렁이’의 방사 및 자연 생태계 유출에 대한
문제인식 없이 활용에 치중, 전국 대부분의 하천에서 서식 및 월동 확인

* ‘왕우렁이’ 생태계 위해성 1급 지정(17.12.) : 생태계 위해성이 매우 높고 향후 생태계 위해성이 매우
높아질 가능성이 우려되어 관리대책을 수립하여 관리가 필요한 종(환경부 산하기관 국립생태원)



왕우렁이 관리의 골든타임!

왕우렁이가 하천, 호수 등으로 급속하게 확산되는 경우 자연생태계에
나쁜 영향을 미칠 수 있어, 벼 농사에 활용 시 주변 농경지나 자연
환경으로 유출되지 않도록 각별히 주의 필요



적극적인 협조와 참여 당부

왕우렁이의 월동방제 및 자연생태계 유출 등을 차단하기 위해서
벼 재배 농업인의 참여가 절실

자연 유출 방지, 농수로 왕우렁이(알) 제거 필수!



농림축산식품부

왕우렁이 관리요령

**이양
전·후**

- 왕우렁이 투입 전, 용수로·배수로에 차단망 및 울타리 등을 설치하고 논둑을 높여 이동할 수 없도록 방지해 주세요.
- 우렁이 농법 인근 미실천 농지에 피해가 발생하지 않도록 용수로·배수로 주변에 유실된 왕우렁이 및 알을 제거해 주세요.



<배수구 왕우렁이
차단망>



<용수로 차단망 및
통발>



<논둑을 넘는
왕우렁이>

- 관개용수 유입구와 배출구 등에 울타리(차단망) 등을 설치해 주세요.

**벼
수확 후**

- 벼 수확 후 왕우렁이 동사를 위해 농비작물 재배, 논 말리기, 깊이갈이(1~2월) 등을 실시해 주세요.
- 왕우렁이 월동 우려가 높은 용수로의 물은 빼주시고, 깊은 웅덩이 속 왕우렁이를 수거해 주세요.

4. 폭염시 가축관리 안내

정미아 430-8313

- ① 여름철 기온이 높게 올라가고 폭염이 지속되면 가축은 고온 스트레스로 인하여 식욕과 성장이 떨어지고, 질병에 걸리기 쉽습니다.
- ② 축사를 위생적으로 관리하고, 환경온도를 낮출 수 있도록 해야 합니다.
- ③ 특히 정전이 발생할 경우 온도 및 유해가스 농도 증가로 가축이 폐사할 수 있으므로 주의가 필요합니다.

5. 진안군 청년참여 지원사업

정미아 430-8313

가. 사업기간 : 2023. 12월까지

나. 지원대상 : 진안군에 주소를 둔 만18 ~ 45세 이하의 청년

다. 사업내용 : 군정에 참여 또는 홍보*하는 청년에게 진안고원상품권 지급
(1회 5,000원) ※ 1인당 200,000원 한정

* 군정참여 활동(행사, 아카데미, 구직활동, sns 군정홍보), 봉사활동(진안군 및
관련단체 활동만 인정), 주요관광지 홍보(마이산, 운일암반일암, 구봉산, 백운동계곡 등)

라. 지원조건

구 분	지원대상	제출 서류	비고
	내 용		
군정홍보	군 주관 프로그램 참여 후 개인 SNS에 게시물 게재(관련사진 필수)	참여신청서 화면캡처 /링크	3일 이상 게시/ 행사당1건
	① 공개계정 ② 해시태그 필수(#진안군 #진안군청년 #청년참여지원사업 #행사명 #기관명) ③ 홍보글 및 사진 게시 / 3일이상 유지 후 신청		
군정참여	- 행사(군에서 주관, 주최, 후원하는 교육, 포럼, 공청회, 축제, 간담회 등 참여) - 아카데미(군에서 주관, 주최, 후원하는 교육참석·수료 등)	참여신청서 참석사진 또는 개인sns캡처	
	① 간단한 후기(행사명, 일시, 내용 등) 작성 ② 본인이 나온 행사사진 첨부(본인임을 식별가능해야 함) (진안군 로고가 있는 현수막, 배너 사진, 행사장 전경 등 교육, 행사, 축제 참여사실이 확인 가능한 사진)		
구직활동	구직활동 참여(진안군 일자리사업 참여)	참여신청서 선정확인서류	선정 시
관광지 방 문	진안군 관광지 방문(주요관광지 목록) 후 개인 SNS 홍보	참여신청서 화면캡처/ 링크	1일 2곳이내 동일장소 연2회
	① 공개계정 ② 개인 SNS에 방문 후기 및 현장 사진 게시 ③ 해시태그 필수(#진안군 #진안군청년 #청년참여지원사업 #관광지명)		
봉사활동	진안군 및 관련단체 활동만 인정	참여신청서 활동증명서	
	① 간단한 후기(일시, 장소, 내용 등) 및 사진 ② 봉사활동 확인서		
기 타	군수가 인정하는 경우	참여신청서 활동증명서	

마. 지급방식 : 신청에 따른 분기별 지급

- 지급신청서(붙임 1-1) ※ 신청서 원본 제출(이메일, 스캔본 등 사본 불가)

- 활동증명서 및 참여 인증 확인서(증빙서류)(붙임 1-2), 신분증

※ 사용처: 해당 시·군·구 내하나로마트 및 편의점(CU, GS25, 미니스톱, 세븐일레븐, 이마트24)

바. 신청방법: 신청서 작성 및 구비서류 제출(주민등록등본)

6. 2024년 취약계층 가스안전장치(타이머콕) 보급 수요조사 이지혜 430-8312

- 가. 신청기한 : 2023. 8. 25.(금)까지
- 나. 사업대상 : 취약계층(기초생활수급자, 차상위, 장애인, 다문화가정, 소년가장, 한부모가정, 조손가정)
- 다. 사업내용 : 가스안전장치(가스타이머) 설치 지원(전액지원)
- 라. 신청방법 : 면사무소 방문 또는 유선신청(☎063-430-8312)

7. 2023년 농기계 등화장치 부착지원사업 추가신청 안내 이지혜 430-8312

- 가. 신청기한 : 2023. 8. 30.(수)까지
- 나. 사업내용 : 농기계 등화장치* 부착 지원(전액지원)
 - * 등화장치 : 저속차량 포시등, 방향지시등
- 다. 지원자격 : 경운기 또는 트랙터를 보유하고 있는 농업인
- 라. 신청방법 : 면사무소 방문 및 신청서 작성

8. 2023년 유해야생동물 기피제 지원사업 추가신청 안내 이지혜 430-8312

- 가. 신청기한 : 2023.8.30.(수)까지
- 나. 사업대상 : 유해 야생동물로 농작물 피해를 입었거나, 피해우려가 있는 농가
- 다. 지원단가 : 최대 35천원/포,통 (보조 60%, 자부담 40%)
- 라. 지원한도 : 1농가당 최대 20포,통

9. 2023년 과수 고품질 시설 현대화 사업 추가신청 안내 이지혜 430-8312

- 가. 신청기한 : 2023.8.30.(수)까지
- 나. 지원자격 : 최근5년 이내 조공 출하실적이 있거나, 3년 이상 출하약정한 농가
- 다. 지원내용 : 고품질 과실생산에 필요한 시설,장비의 구입 및 설치자금 50% 지원
 - 예시) 관수관비시설, 배수시설, 비가림시설, 비가림하우스, 다겹등보온커튼, 공동이용장비(고소작업대, 농업용굴삭기, SS기 등), 재해예방용난방기 등
- 라. 구비서류 : 전적서(필수), 농업경영체등록확인서

10. 2023년 진안고원 고품질 사과생산 지원사업 추가신청 안내 이지혜 430-8312

- 가. 신청기한 : 2023. 8. 30.(수)까지
- 나. 사업내용 : 고품질 사과 생산을위한 품종갱신, 신규과원 조성 50% 지원
- 배수시설, 토양개량, 지주시설, 관수시설, 묘목구입 등
 - 농가당 지원한도액 : 50,000천원(군비 25,000, 자부담 25,000)
- 다. 사업대상 : 진안군 관내 거주하고 사과를 실 경작하는 농가
- 라. 지원단가 : 농림부 제시 세부사업별 기준단가 준용
- 마. 구비서류 : 전적서(비교전적 포함), 농업경영체확인서

11. 2023년 소상공인 카드수수료 지원사업 안내 이지혜 430-8312

- 가. 신청기한 : 2023. 12. 10.(예산소진 시 조기마감)
- 나. 신청대상 : 전년도(2022년) 매출액 300백만원 이하 소상공인
- 국세청 홈택스 카드 매출 기준
 - 1인이 다수 사업체 소유 시 1인당 2개 사업체까지 인정
 - 제외업종 : 도박 및 성인용품 판매점 등
- 다. 지원내용 : 전년도 카드 매출액의 0.5%(최대 30만원)
- 라. 신청방법 : 면사무소 방문신청
- 마. 구비서류
- 카드수수료 지원 신청서, 개인정보 수집이용·제3자 제공동의서
 - 사업자등록증사본, 통장사본

12. 농어촌소득지원기금 등 체납자 농업보조사업 제외안내 이지혜 430-8312

가. 최근 5년 이내 보조사업을 지원받아 목적 외사용 및 성실한 사업 수행을 하지 않는 등 물의를 일으킨 농가 및 농업법인·단체

사	유	지원제한기간
①	부당사용금액이 10억원이상이거나, 지원액에 대한 부당사용 금액의 비율이 50%이상인 때	5년(비율50%이상에 해당하는 금액이 1억원 미만인 때에는 3년)
②	부당사용금액이 5억원이상 10억원미만이거나, 지원액에 대한 부당사용 금액의 비율이 30%이상 50%이상인 때	3년
③	부당사용금액이 1억원이상 5억원미만이거나, 지원액에 대한 부당사용금액의 비율이 20%이상 30%미만인 때	2년
④	부당사용금액이 1억원미만이거나, 지원액에 대한 부당 사용 금액의 비율이 20% 미만인 때	1년

나. 지방세 및 세외수입 체납한 사실이 있는 자

다. 농어촌소득지원기금 융자금 체납자

※ 부양의무가 있는 부모, 부부, 미혼 자녀 등의 가족을 포함

13. 2023년 농업인 안전보험 가입 홍보

이지혜 430-8312

가. 신청기간 : 2022. 10. 1. ~ 2023. 9. 30.

나. 가 입 처 : 백운농협 성수지점(연중 접수)

다. 농업인 안전보험

- 지원대상 : 만15~87세(단, 일부상품은 84세)로 영농에 종사하는 농업인

※ 농업인 : 농업경영체 등록자 / 임업인 : 산림조합 발급 조합원확인증 소지자

- 보장내용 : 농작업 중 발생하는 신체상해 보상

- 지원금액 : 농업인 안전보험 가입비의 100% 지원

※ 진안군 자체 추가지원을 통한 농업인 자부담 없이 가입 추진

- 진안군 보조율 : (일반농업인) 국비 50%, 도비 9%, 군비 35%, 자부담 6%

- 농협조합원 자부담분 6% ⇒ 농협지원

- 비조합원 자부담 6% ⇒ 군비 추가지원

※ 조합원은 지역농협 자체지원 비조합원은 군비 추가지원으로 농가의 실제 자부담금 없음

14. 2023년도 에너지 바우처 사업 안내

이지혜 430-8312

가. 신청기간 : 2023. 5. 31.(수) ~ 12. 29.(금)

나. 지원대상 : 「소득기준」과 「세대원특성기준」을 모두 충족하는 세대

- 소득기준 : 「국민기초생활 보장법」상 생계·의료·주거·교육급여 수급자
- 세대원특성기준 : 수급자(본인) 또는 세대원이 다음 어느 하나에 해당

- (노인) 주민등록기준 1958.12.31.이전 출생자
- (영유아) 주민등록기준 2017.01.01.이후 출생자
- (장애인) 「장애인복지법」에 따라 등록된 장애인
- (임산부) 임신중이거나 분만후 6개월 미만인 여성
- (중증·희귀·중증난치질환자) 「국민건강보험법 시행령」 제19조제1항 및 [별표2]에 따라 보건복지부장관이 정하여 고시하는 중증질환, 희귀질환, 중증난치질환(「본인일부부담금 산정특례에 관한 기준」 [별표 3], [별표4], [별표4의2])을 가진 사람
- (한부모가족) 「한부모가족지원법」 제5조 및 제5조의2에 따른 지원대상자
- (소년소녀가정) 보건복지부에서 정한 아동분야 사업 중 소년소녀가정 지원대상에 해당하는 사람(「아동복지법」 제3조에 의한 가정위탁보호 아동을 포함)

다. 지원방법 : 하절기 및 동절기 통합 1회 신청 후 사용

- 하절기 : 가상카드 사용하여 전기요금 차감
- 동절기 : 실물카드, 가상카드 중 하나를 선택하여 사용

- (실물카드) 카드를 발급받아 전기, 도시가스, 등유, LPG, 연탄 등을 판매소에서 직접 결제하여 구매할 수 있는 방법
- (가상카드) 전기, 도시가스, 지역난방 중 하나를 선택하여 신청하면 요금 고지서 수령 시 납부 요금이 자동 차감

라. 지원금액 : 세대원수를 고려하여 세대당 금액 차등 지급

구 분	1인 세대	2인 세대	3인 세대	4인 이상 세대
하절기	31,300원	46,400원	66,700원	95,200원
동절기	118,500원	159,300원	225,800원	284,400원
계	149,800원	205,700원	292,500원	379,600원

15. 진안군 공공형 외국인 계절근로사업 안내

이지혜 430-8312

가. 사업개요

- 사업내용 : 공공형 외국인 계절근로 사업
- 운영기간 : 2023. 05. 12 ~ 10. 9. (약 5개월)
- 운영주체 : 진안군농협조합공동사업법인 (진안농협, 백운농협, 부귀농협 공동운영)
- 운영국가 : 필리핀
- 운영인원 : 44명 (남자 44명)
- 작업내용 : 농작업(과수, 채소류, 특작류의 재배·수확·상하차) 및 선별·포장 등

나. 운영방식

- 농가 신청 및 배정 : 진안농협, 백운농협, 부귀농협
- 일손 필요 농업인은 작업시작 5일전까지 운영관리 농협(진안·백운·부귀)으로 방문 또는 전화 신청 (선착순 접수 마감)

※전화 신청 접수 시간 : 오전 7시 ~ 오후 6시 [가급적 평일에 신청 요망]

- 근로자 이동 방법 : 공동숙소에서 농가 작업장까지 해당 농가가 직접 인솔 실시
- 운영관리 농협별 외국인 근로자 공동 숙소 및 신청지역

운영관리 농협	공동 숙소	우선 농가 신청 지역	비 고
진안농협	상전면 신연마을회관	상전면, 인천면, 동향면, 주천면, 용담면	15명
백운농협	백운면 원촌마을회관	백운면, 성수면, 마령면	13명
부귀농협	부귀면 새동리 향토펜션 (덕봉정 인근)	부귀면, 정천면, 진안읍	16명

※부귀농협 신청 지역 농가(부귀면, 정천면, 진안읍)는 “덕봉정” 에서 근로자 인솔

다. 외국인 근로자 인건비 <작업 시작일 1일전까지 계좌 입금>

근로시간	08시 ~ 18시 [1일 9시간 기준]	비 고
남 자	110,000원	중식(도시락) 근로자 지참

※ 근로자의 농작업장 상주 시간은 10시간이며, 점심시간 1시간은 근로시간에 미포함됨

※ 농가 추가부담 : 농작업에 필요한 농기구(장갑 등), 물, 커피 등

라. 문의 및 신청

- 진안군농협조합공동사업법인 (☎ 063-433-9474)
- 진안농협 (☎ 063-430-3641), 백운농협 (☎ 063-430-3721), 부귀농협 (☎ 063-430-3778)

16. 진안고원 행복상품권 가맹점 제한 안내

이지혜 430-8312

- 가. 적용시기 : 2023. 7. 31.부터
- 나. 제한대상 : 진안군 관내업체 28개소([농협성수지점 포함](#))
- 다. 적용내용 : 진안고원행복상품권(지류형, 카드형) 결제 불가
- 라. 제한사유 : 「2023년 지역사랑상품권 사업 종합지침」 의거, 진안고원행복 상품권 가맹점 등록기준 연 매출액 30억 이하의 소상공인만 가능하도록 변경

17. 전략작물직불금 피해신고 접수 안내

이지혜 430-8312

- 가. 접수기간 : 2023. 8. 25.(금)까지
- 나. 추진목적 : 금번 집중호우로 정상재배 불가능하여도 재난피해 농지에 한해 전략작물 직불금을 정상적으로 지급하기 위함
- 다. 피해유형별 전략작물직불금 지급(안)

유형	피해 수준	직불금 적용단가	지급금액
유형①	재파종·보식 등을 통해 해당 작물재배를 지속하는 경우	품목별 단가	가루쌀·논콩 100~250만원/ha, 조사료 430만 원/ha
유형②	녹두, 들깨 등 전략작물외의 다른 작물로 전환하는 경우	논콩 또는 품목별 단가	일반 100~250만 원/ha 조사료 430만 원/ha

- 라. 구비서류 : 전략작물직불금 대상농지 자연재해 피해등록 신고서(붙임참고),
피해 사진자료, 종자 묘 구입을 증명할수 있는 자료 등

<앞면>

전략작물직불금 대상 농지 자연재해 피해 등록신청서							
신청 자	농업경영체 등록번호		신청자명				
	주 소		연 락 처				
피해 구분		재해명	2023년도 7월 집중호우(7.10~7.26)				
피해 농지 주소(전략직불 등록 필지) <div style="float: right;">(단위 : m²)</div>							
농지주소		본번	부번	등록 면적	등록 품목	피해상황	
						피해 면적	조치 계획
						(재파종)	
						(작목전환)	(전환품목)
						(경작곤란)	
<p>위와 같이 2023년도 전략작물직불금 대상 농지의 자연재해로 인한 피해사실 등록을 신청하며, 전략작물직불금 지급관련 기관이 아래와 같이 본인의 개인정보를 처리하는 것에 동의합니다.</p> <p><input type="checkbox"/> 전략작물직불금 지급과 관련한 불임의 개인정보 수집·이용에 동의합니다.(필수)</p> <p><input type="checkbox"/> 전략작물직불금 지급과 관련한 불임의 개인정보 제공에 동의합니다.(필수)</p> <p style="text-align: right;">2023년 월 일</p> <p style="text-align: right;">신청인 : (서명 또는 인)</p> <p>000 시장·군수·구청장 귀하</p> <p>붙임 : 자연재해 피해사실 증빙자료(사진자료, 종자·묘 구입을 증명할 수 있는 자료 등)</p>							

18. 2023년 진안군 농업관련 청년지원 정책사업 현황

부서	연락처		사업명	주요내용	사업량 (단위)
농업정책과 농정기획팀	430-8653	농업	전북형청년창업농 영농정착지원	<ul style="list-style-type: none"> ○ 지원대상: 독립경영 3년차 이하 ○ 지원기준: 18세 이상 40세 미만 ○ 지원내용: 청년농업인 영농 정착을 위한 농가 경영비 및 가계 자금 ○ 지원금액: <ul style="list-style-type: none"> 독립경영 1년차 100만원(12개월) 독립경영 2년차 90만원(12개월) 독립경영 3년차 80만원(12개월) 	5명
농업정책과 농정기획팀	430-8653	농업	청년창업농영농 기반임차지원사업	<ul style="list-style-type: none"> ○ 지원대상: 정부 또는 전북형 청년 창업농 정착지원사업 지원 대상자 ○ 지원기준: 18세 이상 45세 미만 ○ 지원내용: 영농기반 임차액의 일부를 최대3년간 지원 ○ 지원금액: 10,000천원/개소(최대) 	7명
농업정책과 신농업육성	430-8661	농업	청년희망스마트팜 확산사업	<ul style="list-style-type: none"> ○ 지원대상: 진안에 주소를 둔 65세 이하 농업인 ○ 우선조건: 청년농업인, 귀농인, 농작물재해보험 가입 농가 ○ 지원내용: 농업 경험이 부족한 청년, 농업인에게 스마트팜에 입문할 수 있는 기회 제공 	2개소
농업정책과 농정기획팀	430-8653	농업	청년농업인영농 정착지원	<ul style="list-style-type: none"> ○ 지원대상: 영농독립경영 3년 이하 ○ 지원기준: 18세~40세미만 ○ 지원조건: 의무교육, 전업적 영농 유지, 의무영농 기간 준수 ○ 지원내용: 최대3년간 월별 정액 지급 ○ 지원금액: 1년차 110만원, 2년차 100만원 3년차 90만원 	20명
농업정책과 농정기획팀	430-8653	농업	청년농업인영농 정착지원(자체)	<ul style="list-style-type: none"> ○ 지원대상: 영농경력 3년 이하의 농업인 또는 예정자 ○ 지원기준: 18~40세미만 지원조건 청년농업인영농정착 지원사업(국비) 신청자 중 지원요건을 갖추었으나 선정되지 못한 농업인 또는 예정자, 국비 사업 기선정자 중 3년차 지원이 종료된 자 ○ 지원내용: 대상자에게 1년간 분기별 지급 ○ 지원금액: 6,000천원 (500천원x12월, 분기별지급) 	16명
농업정책과 농정기획팀	430-8653	생활	청년농업인 생생동아리지원	<ul style="list-style-type: none"> ○ 지원대상: 농업경영체 등록 농업인, 예비 농업인 ○ 지원기준: 45세 미만 청년 농업인 ○ 지원조건: ○ 지원내용: 청년농업인 동아리 활동에 필요한 비용지원 ○ 지원금액: 2,000천원 	4개소
농촌지원과 농업인육성팀	430-8622	농업	청년창업농정책 자금이자보전	<ul style="list-style-type: none"> ○ 지원대상: 후계농업경영인 정책자금을 실행한 청년 후계농 ○ 지원기준: 도내에 주소지와 영농기반을 둔 자 ○ 지원내용: '18~'22년 청년 후계농으로 선정된 이후 실행한 정책자금의 거치기간에 해당되는 '23년도분 고정금리이자 1.5%중 1% 지원 ○ 지원금액: '23년도분 고정금리 이자 1.5%중 1%지원 (최대3백만원/연) 	7명

부서	연락처		사업명	주요내용	사업량 (단위)
농촌지원과 농업인육성팀	430-8623	농업	신규농업인 (귀농귀촌) 현장실습 교육	<ul style="list-style-type: none"> ○ 지원대상: 5년 이내 귀농자, 전문기술을 갖춘 농업경영체 ○ 지원기준: 연수생: 귀농 5년 이내, 40세미만, 예비 귀농인 등 ○ 선도농가: 관내의 5년 이상 영농경력의 전문 농 등 ○ 지원조건: 선도 농가 협력 현장실습 ○ 월20일 진행 ○ 지원내용: 실습 교육연수생 및 선도 농가 교육훈련비 지급 ○ 지원금액: (선도농가400천원/월+연수생800천원/월) *5개월*8팀=48,000천원 	8개팀 (연수생8명 선도농가8명)
농촌지원과 농업인육성팀	430-8624	농업	영농정착기술교육	<ul style="list-style-type: none"> ○ 지원대상 : 귀농 귀촌인, 청년 농업인 등 교육희망자 ○ 지원기준: 없음 ○ 지원조건: 없음 ○ 지원내용: 귀농·귀촌인(신규 및 청년 농업인)에게 농업·농촌에 대한 이해 증진 ○ 지원금액: 교육비 무료 	30명
농촌지원과 농업인육성팀	430-8623	농업	신기술접목차세대 영농인 육성지원	<ul style="list-style-type: none"> ○ 지원대상: 청년 농업인 4-H 회원으로 활동 중인 자 ○ 지원기준: 연령: 18세 이상 ~ 40세 미만의 청년 농업인 ○ 거주: 진안에 주소지를 두고 있는 자 ○ 지원내용: 영농기반 조성을 위한 규모화, 현대화사업 ○ 지원금액: 50백만원 	1개소
농촌지원과 농업인육성팀	430-8622	농업	젊은농업인 인재양성시범영농	<ul style="list-style-type: none"> ○ 지원대상: 진안군에 거주하는 45세 이하의 젊은 농업인 ○ 지원기준: 1단계: 독립경영 3년 미만의 젊은농업인 ○ 2단계: 독립경영 4 ~ 6년 사이의 젊은 농업인 ○ 지원내용: 1단계: 영농기반 조성을 위한 초기 정착기반 마련 ○ 2단계: 농산물 품질 향상을 위한 제품화, 가공 및 마케팅 시스템 지원 ○ 지원금액: 1단계: 20백만원*1개소*100=20백만원 ○ 2단계: 50백만원*2개소*80/100=80백만원 	3개소
농촌지원과 지도기획팀	430-8614	농업	청년농업인 경영진단 분석 컨설팅	<ul style="list-style-type: none"> ○ 지원대상: 청년후계농 영농정착 지원사업 대상자 및 청년 농업인 ○ 지원기준: 18세이상 45세이하 ○ 지원조건: 청년후계농 영농정착지원 사업대상자 우선 ○ 지원내용: 경영 컨설팅 및 단-중-장기적 문제해결(개인별9회 컨설팅 진행) ○ 지원금액: 230만원 	1식
농촌지원과 농업인육성팀	430-8623	농업	진안 환경농업대학	<ul style="list-style-type: none"> ○ 지원대상: 청년 농업인 ○ 지원기준: 55세 이하 ○ 지원조건: 진안군 거주농업인 ○ 지원내용: 농업 경영마케팅, 드론 및 농기계 실습, 스마트팜 혁신 밸리 견학 등 ○ 지원금액: 교육비 무료 	35명

부서	연락처		사업명	주요내용	사업량 (단위)
농촌지원과 농촌자원팀	430-8632	주거	채재형 가족농원 운영	<ul style="list-style-type: none"> ○ 지원대상 : 진안군 이외 또는 이주한지 1년 이내인 자 ○ 지원기준(연령 등) : 20세 이상 ○ 지원내용 : 거주공간(8동), 세대당 기본 제공 텃밭 (66㎡) 	
농촌지원과 농업인육성팀	430-8623	농업	청년농업인 경쟁력 제고	<ul style="list-style-type: none"> ○ 지원대상: 영농에 종사하고 있는 청년 농업인 ○ 지원기준 연령: 18세 이상 ~ 40세 미만 청년농업인 농업경영체 법에 따른 농업경영정보를 등록하고 직접 영농에 종사하고 있는 자 ○ 지원내용: 농업경영 및 유통, 전자상거래 등을 위한 컨설팅 지원 및 가공품 상품화 지원 ○ 지원금액: 45백만원 	1개소
농촌활력과 귀농귀촌팀	430-8072	농업	귀농귀촌 창업 및 주택구입 지원	<ul style="list-style-type: none"> ○ 지원대상: 직전 1년간 도시지역에서 거주 후 전입하고, 5년이 경과되지 않은 귀농 귀촌인 ○ 지원내용: 주택(매입, 신축, 수리비 등), 창업(농업창업 아닌 일반창업 시 리모델링 또는 기자재 비용) ○ 지원금액: 주택(500만원 보조), 창업(1000만원 보조) 	
농촌활력과 귀농귀촌팀	433-0245	농업	귀농귀촌 창업보육학교 운영사업	<ul style="list-style-type: none"> ○ 지원대상: 관내(예비)귀농 귀촌인 및 군민 ○ 교육기간: 30일 기간 중(총10회 교육) ○ 지원내용: 발효식품교육(전통주 빚기 등) ○ 교육비: 12만원(자부담) 	
농촌활력과 귀농귀촌팀	430-8632	주거	귀농귀촌 게스트하우스운영	<ul style="list-style-type: none"> ○ 지원대상: 예비 귀농 귀촌인 ○ 이용금액: 성인 1인1일1만원, 학생7천원, 다목적실1회5만원 ○ 이용기간: 1인 연속 최대 7일 (동일인 연간 합산 최대 20일 이용) 	
농촌활력과 귀농귀촌팀	430-8072	주거	농촌에서 살아보기	<ul style="list-style-type: none"> ○ 지원대상: 도시지역 거주 도시민 ○ 지원기준: 18세 이상 ○ 체류기간: 2개월~3개월(월 15일 이상 필수참여) ○ 지원내용: 임시주거시설 제공, 연수비(30만원)제공 	
농촌활력과 청장년지원팀	430-8058	경제	전북청년 함께 두배적금	<ul style="list-style-type: none"> ○ 지원대상: 관내 거주 3개월 이상 근로 청년(만18~39세/중위소득 140% 이하) ○ 지원기준: 18세~39세 ○ 지원조건: 중위소득 140% 이하 ○ 지원내용: 본인 납입금(최대10만원) 적립 시 동일 금액 지방비 매칭 지원(2년만기) ○ 지원금액: 청년 수령 480만원(240만원 납부) 	10명
농촌활력과 청장년지원팀	430-8058	경제	군복무 청년 상해보험 가입 지원사업	<ul style="list-style-type: none"> ○ 지원대상: 관내 주민등록을 두고 군 복무 중인 청년 ○ 지원기준: 18세~39세 ○ 지원내용: 군 복무 중(휴가, 외출포함)사망, 상해, 질병, 후유장애등이 발생할 경우 치료 등을 위한 보험금지급 	119명
농촌활력과 청장년지원팀	430-8058	기반	청년공간운영	<ul style="list-style-type: none"> ○ 지원대상: 청년협의체 회원 ○ 지원기준: 18세~45세 ○ 사업위치: 진안군 진안읍 중앙로 33, 2층, 면적: 115.04㎡ (35평) ○ 사업내용: 청년 공간 운영을 위한 임대료 및 유지관리 비용 지원 등 	1개소
농촌활력과 청장년지원팀	430-8058	기반	청년행사추진	<ul style="list-style-type: none"> ○ 지원대상 : 진안군 청년협의체 ○ 사업내용 : 청년의 날 행사 추진(청년 기본법에 의거, 매년 9월 셋째 주 	

부서	연락처		사업명	주요내용	사업량 (단위)
				토요일) ○ 예산과목 : 민간행사 사업 보조	
농촌활력과 청장년지원팀	430-8058	기반	전북청년지역정착 지원사업	○ 지원대상: 농업·중소기업·문화예술 등 분야에 종사 청년(만39세) ○ 지원기준: 18세~39세 ○ 지원방식: 농협·전북·하나은행 중 선택하여 신용카드 신청 후 수령, 본인 계좌에서 우선 지출 후 지원 항목에 한 해 시스템에서 차후 승인 신청 승인 건에 대하여 포인트를 차감하여 개인별 계좌 입금 ○ 지원금액: 월30만원씩 12개월간 지역 정착금 지원	24명
농촌활력과 청장년지원팀	430-8058	기반	전북형 청년 활력수당	○ 지원대상: 관내 1년 이상 거주 미취업 청년 ○ 지원기준: 18세~39세 ○ 지원방식: 농협·전북·하나은행 중 선택하여 신용카드 신청 후 수령, 본인 계좌에서 우선 지출 후 지원 항목에 한 해 시스템에서 차후 승인 신청 승인 건에 대하여 포인트를 차감하여 개인별 계좌 입금 ○ 지원금액: 월50만원씩, 최대6개월간, 총300만원 (구직활동비 지원)	30명
농촌활력과 청장년지원팀	430-8058	기반	청년멘토 육성 및 네트워킹추진사업	○ 지원대상: 청년지기(진안군 거주) ○ 지원기준: 18세~45세 ○ 사업내용: '청년지기'를 통한 지역 탐색, 청년정책 컨설팅 등 청년정책 길라잡이 활동비 지원 ○ 지원금액: 활동비 250,000원/1월	1명
농촌활력과 청장년지원팀	430-8058	기반	청년 협의체 활성화	○ 지원대상: 진안군 청년협의체 ○ 지원내용: 청년협의체 지원 사업(청년아카데미, 공동체 워크숍, 청년기자단, 프리마켓 등)	1개소
농촌활력과 청장년지원팀	430-8058	기반	진안청년 참여지원	○ 지원대상 : 진안군에 주소를 둔 18~45세 이하의 청년 ※ 공무원(공무직, 청원경찰 포함), 의원 신청 불가 ○ 지원방식 : 신청에 따른 분기별 지급 ○ 지원내용 : 군정에 참여 또는 홍보하는 청년에게 진안고원 상품권 지급 (1회 5,000원) ○ 지원금액 : 1회 5,000원, 1인 연 최대 20만원 이내	
농촌활력과 청장년지원팀	430-8057	일자리	전북형 청년취업지원	○ 지원대상 및 기준: 연령: 18세~39세 청년 거주요건: 전라북도내 주소지를 둔 자 ○ 지원조건: 해당 사업장에 취업한 청년 ○ 지원내용: 취업장려금 지원 ○ 지원금액: 총300만원/ 6개월100만원, 12개월100만원, 24개월100만원	5명
농촌활력과 청장년지원팀	430-8057	일자리	내일채움공제지원	○ 지원대상: 15세~34세 청년 ○ 지원기준: 청년 공제가입한 중소기업에 정규직으로 취업한 청년 ○ 지원조건: 기업: 고용보험 피보험자 수를 충족한 제조, 건설업종 중소기업 청년: 해당 제조, 건설업종 중소기업에 정규직으로 신규 취업한 청년 ○ 지원내용: 청년, 기업, 정부 각 2년간	

부서	연락처		사업명	주요내용	사업량 (단위)
				1,200만원 적립	
농촌활력과 청장년지원팀	430-8057	일자리	지역주도형 청년일자리사업	<ul style="list-style-type: none"> ○ 지원대상: 진안군 미취업자 청년 ○ 지원조건: 해당 기업에 근무하는 청년 혹은 신규창업자 ○ 지원기준: 연령: 18세~39세 청년 주소: 진안군에 주소를 둔 자 ○ 지원내용: 인건비(기업), 복리후생비 (근로자) 지원<2년>+인센티브 지급 (근로자)<1년> ○ 지원금액 : - 평균 1,600만원 (1년 기준 인건비) - 평균 300~400만원(1년 기준 복리후생비) - 평균 500만원(인센티브) 	16명
농촌활력과 청장년지원팀	430-8058	일자리	청년혁신가 예비창업지원	<ul style="list-style-type: none"> ○ 지원대상: 만19세~39세 이하 청년 예비창업자 및 3년 이내 창업자 ○ 지원기준: 19세~39세이하 ○ 지원금액: 1개소당 1,000만원씩 지원 ○ 지원내용: 시제품 제작비(재료비, 외주용역비, 장비 임차료 등) 및 창업 관련 교육지원 ○ 수행기관: 위탁사업비(전북창조경제혁신센터) 	3명
농촌활력과 청장년지원팀	430-8057	일자리	사회적경제기업 청년혁신가지원	<ul style="list-style-type: none"> ○ 지원대상: 전라북도 거주 청년 ○ 지원조건: 해당 기업에 근무하는 청년 혁신가(기업 지정) ○ 지원기준: 연령: 39세 이하 청년 주소: 전라북도에 주소를 둔 자 ○ 지원내용: 기업에 인건비 지원(2년)+ 정규직 전환 청년에게 인센티브 지원(1년) ○ 지원금액 - 190만원(매월 인건비) - 1,000만원(인센티브) 	2명
농촌활력과 청장년지원팀	430-8057	일자리	청년나래 이음 플러스일자리지원	<ul style="list-style-type: none"> ○ 지원대상: 전라북도 거주 청년 ○ 지원조건: 해당 기업에 근무하는 청년 ○ 지원기준: 연령: 18세~39세 이하 청년 주소: 전라북도에 주소를 둔 자 ○ 지원내용: 기업: 인건비(2년) 및 교육지원 청년: 3년 차 근무 청년에게 인센티브 지원 ○ 지원금액 - 1,920만원(1년 기준 인건비) - 1,000만원(인센티브) 	21년1명, 22년3명, 23년1명
농촌활력과 청장년지원팀	430-8058	일자리	진안청년 내일창업아카데미	<ul style="list-style-type: none"> ○ 지원대상: 창업 희망 군민 (만18세 이상 ~ 만45세 이하 청년세대) ○ 지원기준: 군민 ○ 지원내용: 기초 및 실무교육(12H), 찾아가는 개인 컨설팅(2회),모의창업(3H) 	상반기10명 하반기10명
농촌활력과 청장년지원팀	432-9297 /430-8057	일자리	일자리센터	<ul style="list-style-type: none"> ○ 지원대상: 진안군 주소를 둔 미취업자 ○ 위치: 진안을 대성길 7-8 ○ 지원내용: 기업 및 마을방문구인·구직 맞춤형 이동 상담소 운영, 연령별 취업연계 전문 프로그램 진행, 청년서포터즈 운영 등 	1개소
농촌활력과 청장년지원팀	430-8058	일자리	청년창업지원	<ul style="list-style-type: none"> ○ 지원대상: 진안군에 거주하는 예비창업자 및 창업 후 7년 미만 청년 ○ 지원기준: 연령: 당해 사업연도 기준 18세 이상 ~ 45세 이하 청년 거주: 당해 사업연도 기준 진안군에 주소를 둔 자 	8명

부서	연락처		사업명	주요내용	사업량 (단위)
				<ul style="list-style-type: none"> ○ 지원내용 시설비(사업장 시설 증개축비, 인테리어) ○ 지원금액: 최대22백만원(인프라 최대 2천만원 기계장치 및 리모델링 비용 등, 월 임대료80%, 최대25만원) 	
농촌활력과 청장년지원팀	430-8058	주거	청년주거비용지원	<ul style="list-style-type: none"> ○ 지원대상: 만45세 이하면서 진안군에 임대차계약을 맺고 거주하는 기준중위소득 150%(311만원)이하 무주택 청년(월세: 70만원 이하, 전세 1억5천만원 이하면서, 대출금有) ○ 지원기준: 18~45세 ○ 지원조건: 기준 중위소득 150%(311만원)이하, 무주택자 ○ 지원방법: 반기별 신청 후 적격자에 한 해 지원 ○ 지원금액: 월15만원씩 1년간 최대 180만원(생애1회) 	
농촌활력과 청장년지원팀	430-8058	주거	국토부 청년월세 한시특별 지원	<ul style="list-style-type: none"> ○ 지원대상: 부모님과 별도 거주하고 임차보증금 5천만원 및 월세60만원 이하 주택에 거주하는 무주택 청년(만19~34세 이하) ○ 지원기준:18~34세 ○ 지원조건: 청년가구(기준 중위소득 60%이하), 원가구(기준 중위소득 100%이하) ○ 지원내용: 월 최대20만원, 1년 동안 매월 분할지원 	22명

1. 2023년 대상포진 무료접종 안내

황정애 430-8852

가. 접종일자 : 매주 월, 수, 목, 금요일 오전(09:00 ~ 12:00)

나. 협조사항 : 전화 후 방문(430-8851~8852)

※ 대상포진 기 접종여부 파악하기 위함

다. 접종대상 : 마을별 접종 대상자 중 미 접종자

진안군보건소
진안군민 1963년생 이하
대상포진 무료 예방접종

접종대상 : 접종일 기준 만 60세(1963.12.31 이전 출생자) 이상
어르신 중 1년 이상 주민등록상 진안군 거주자

접종장소 : 진안군보건소, 보건지소

접종일정 : 일시 : 2023년 2월 ~ 12월
진안군보건소 : 09:00 ~ 15:00
보건지소 : 오전 접종

준비물 : 신분증

※대상포진은 조기치료와 예방이 중요합니다.

문 의 : 진안군보건소 예방접종실 063-430-8551~2

2. 2023년 신바람건강체조 운영

황정애 430-8852

가. 기 간 : 2023. 7. 17. ~ 9. 20.(매주 월요일) 13:00~14:20

나. 장 소 : 성수스포츠공감센터

다. 참여인원 : 24명(반용, 산주, 지동, 신고, 점촌, 산주, 장성 등)

라. 강 사 : 생활체육지도자 김나영

마. 내 용

- 2023. 9. 22.(금) 오후 진안홍삼축제 시 체조발표에 참여

- 근력강화 및 마을연대를 통한 소통의장 마련

바. 주 관 : 성수보건지소 (430-8852)

3. 어르신 폐렴구균 무료 예방접종 안내

황정애 430-8852

- 가. 기 간 : 연중(주말 및 공휴일 제외)
 나. 대 상 : 65세(1958년 출생자)이상 노인
 다. 접종장소 : 진안군보건소, 10개보건지소, 위탁의료기관 4개소
 *위탁의료기관 : 진안군의료원, 우리가정의학과의원, 구세의원, 마이외과정형외과
 라. 접종시간
 - 보 건 소 : 09:00~15:00(점심시간 12:00~13:00 제외)
 - 보 건 지 소 : 09:00~12:00
 - 위탁의료기관 : 전화 후 방문
 마. 비 용 : 1회 무료 예방접종
 바. 접종백신 : 폐렴구균 23가 다당 백신
 사. 구비서류 : 주민등록증 또는 운전면허증

※ 주민등록상 주소지 관계없이 전국 보건소 접종 가능

4. 2023년 해충 방제 방역소독 실시

황정애 430-8852

- 가. 기 간 : 2023. 5. ~ 9.(기간 중 90일)
 나. 장 소 : 32개 마을(주 1회 이상 실시)
 다. 대 상 : 하수구, 쓰레기처리장 및 취약지역 및 관광지 등
 라. 소 독 원 : 원좌마을 박진근 (010-9883-9070)
 마. 요일별 방역일정

요 일	마 을 명	비 고
월	고미동, 원도통, 증자, 목동, 하지, 상지, 내좌, 산수동, 원좌,봉좌.	
화	상달, 중달, 하달, 중군, 사기점마치, 오암, 양화, 포동, 반용, 송촌.	
수	상외궁, 원외궁, 안평, 신리, 점촌, 중평, 음수동, 산주.	
목	상염북, 하염북, 장성, 원구신, 시동, 평지, 원신기, 내곡.	
금	상촌, 송기, 중기, 상가수, 하가수, 원좌산.	



폭염 예방 수칙 안내

- 여름철 폭염! 이렇게 대비하세요!! -

01 물 자주 마시기

규칙적으로 물이나 스포츠음료 마시기



02 시원하게 지내기



외출 시 가볍고 헐렁하게 입고, 양산이나 모자, 생수 가져가기

커튼 등으로 햇빛을 가리고 에어컨 또는 선풍기 틀기

03 더운 시간대 휴식하기

낮 12시~오후5시까지 외출 자제하기



휴식중

진안군 보건소(방문보건팀) ☎ 430-8530

성수보건지소

☎ 430-8852

6. 건강행태개선 프로그램 참여자 모집

황정애 430-8852

가. 모 집 처 : 진안군보건소 1층 고혈압 당뇨센터

나. 참가대상 : 만30세 이상 진안군에 거주하는 자



신청기간

2023. 1. 2. ~ 8. 31

(참여기간 총 5개월)

참가대상

진안군에 거주하는 만 30세 이상으로

- 고혈압, 당뇨병을 진단받았거나
- '전단계'로 건강행태개선이 필요한 군민

신청및문의

☎ 063)430-8571~2

진안군 고혈압·당뇨병 등록교육센터
(진안군 보건소 1층)

참여영역



당뇨 관리



비만(체중) 관리



고지혈증 관리

혜택

참여영역에서 1가지 목표 선택

- ① 3개월 후 목표 달성 시
 - 인센티브 3만원(상품권) 제공
- ② 2개월 추가 지속 목표 달성 시
 - 인센티브 2만원(상품권) 추가 제공

① 전단계 (질환 경계군)

① 고혈압 전단계

수축기 혈압 130~139mmHg
또는 이완기 혈압 80~89mmHg

② 당뇨병 전단계

공복혈당 100~125mg/dL,
식후혈당 140~199mg/dL



GIFT

지금 참여한 분들께는
디지털 체중계 또는
중량밴드를
드립니다.



진안군 고혈압·당뇨병 등록교육센터

◇ 개 요

병원성 미생물에 오염된 물 또는 식품섭취로 인하여 설사, 복통, 구토 등의 위장관 증상이 주로 발생하는 감염병

기온이 높아지는 6월부터는 병원성 미생물 증식이 활발해지고 야외 활동이 증가하여 물이나 음식으로 감염되는 수인성 및 식품매개 감염병 집중적으로 발생

◇ 예방수칙

여름철
꼭 지켜주세요!

수인성·식품매개 감염병 예방수칙

💧

01. 올바른 손씻기 6단계

💧

흐르는 물에 **30초 이상 비누로** 손 씻기

손바닥

손등

손가락 사이

두 손 모아

엄지 손가락

손뼉 밀

02

음식은 충분히 익혀 먹기

03

물은 끓여 마시기

04

채소 과일은 깨끗한 물에 씻거나 껍질 벗겨 먹기

05

설사 증상이 있는 경우 음식 조리 및 준비하지 않기

06

위생적으로 조리하기

07

생선·고기·채소 도마 분리 사용
칼, 도마는 조리 후 소독하기

8. 구강질환 예방을 위한 구강관리 안내

황정애 430-8852

가. 치아홈메우기 사업

- 대 상 : 초등학교 및 영구치가 나온 미취학 아동
- 장 소 : 진안군보건소 구강보건실,
4개소 보건지소 치과실(마령, 백운, 주천, 부귀)
- 방 법 : 영구치 어금니 홈을 실런트 재료로 메꾸어 줌
- 효 과 : 사전 충치예방을 도와줌
- 비 용 : 무료(개인치과의 경우 1개당 17,000~18,000원)

나. 불소용액양치사업

- 대 상 : 지역주민(단 틀니 착용자는 제외), 아동, 학생 등
- 배 부 처 : 보건소 구강보건실 및 성수보건지소(430-8852)

효 과	치아우식증(충치)예방, 시린이 완화
방 법	<ul style="list-style-type: none"> ▶ 0.05% 불화나트륨 용액으로 매일 실시 ▶ 칫솔질을 한 후 불소용액(10ml)으로 입안에 머금고 1분간 가글 ▶ 1분간 가글 한 후 불소용액을 뱉는다. ▶ 불소용액을 뱉은 후 30분간 물을 포함한 음식물을 섭취 하지 않는다.
주의사항	<ul style="list-style-type: none"> ▶ 불소용액을 먹지 않는다. ▶ 1분간 가글 후 물로 입안을 헹구지 않는다.

다. 불소도포 · 스케일링 사업

- 대 상 : 지역주민 및 유아, 초 · 중 · 고등학생 등
- 내 용 : 어린이 불소도포, 성인 불소도포 시행
중,고등학생 및 성인 스케일링 시행
- 장 소 : 진안군보건소 구강보건실(1층)
4개소 보건지소 치과실(마령, 백운, 주천, 부귀)
- 비 용 : 무료(개인치과의 경우 불소도포 20,000원)

9. 2023년 건강검진 참여 안내

황정애 430-8852

- ☐ 검진대상 : 만 20세이상 홀수년도 출생자
- ☐ 검진종류 : 일반건강검진, 암검진
- ☐ 검진비용 : 국가와 국민건강보험공단 90%이상 지원
 - ▶ 일반건강 검진비 : 무료(100% 지원)
 - ▶ 암 검진비 : 건강보험가입자 10% 부담

※ 암검진비 100% 지원 : 의료급여수급자, 저소득층*

* 건강보험료(2021년 11월) : 직장 월 108,000원, 지역 102,500원

- ☐ 검진기관 : 진안군의료원
우리가정의학과, 마이외과 · 정형외과

☐ 암검진 연령 및 검진주기

					
만40세 이상	만50세 이상	만40세 이상 여성	만20세 이상 여성	만40세 이상 고위험군	만54~74세 이하 고위험군
2년 주기	1년 주기	2년 주기	2년 주기	6개월 주기	2년 주기
53,310원 ~73,420원	분변검사 3,940원 조영검사 79,060원 내시경 111,670원	19,520원 ~39,040원	10,550원	96,710원 ~103,000원	104,680원

- ☐ 문의처 : 진안군보건소(430-8530), 성수보건지소(430-8852)

■ 간암검진 집중 안내

가. 대 상 : 만40세 이상 홀수년도 출생자 중 간암 *고위험군

***고위험군 : 간경변증, B형 간염항원양성, B형 또는 C형 간염 바이러스에 의한 만성간질환 환자로 해당 질병분류코드로 의료이용을 한 경우 대상자로 선정**

나. 검진주기 : 6개월 간격(상,하반기 각 1회)

다. 검진방법 : 간초음파 검사, 혈청알파태아단백검사(혈액검사)

라. 검진기관 : 진안군의료원, 마이외과정형외과, 우리가정의학과 및 전국 건강검진기관

농업인상담소

1. 2023년산 맥류(보리, 호밀) 보급 종 신청

조상균 430-8314

- 가. 신청기한 : 7. 21. ~ 8. 25. 추가신청 : 9.1. ~ 9.14.
 나. 예시량 : 347.8톤(큰알 62, 흰찰쌀 158, 누리찰쌀 101.8, 호밀 26)
 다. 신청접수 : 농업인상담소(종자관리 통합시스템 등록)
 라. 공급가격 (단위: 20kg/포/원)

작 물		소독	미소독
보리	겉보리	26,020	24,270
	쌀보리	28,240	26,490
호밀		-	41,730

2. 2023년 씨감자 보급종 추기분 신청

조상균 430-8314

- 가. 신청기간 : 22. 8.1. ~ 8. 31.
 나. 공급기간 : 22. 11. 1. ~ 11. 30.
 다. 신청방법 : 농업인 상담소(종자관리 통합시스템 입력)
 라. 공급품종 : 수미, 조품, 두백
 마. 공급가격

구분	추기		춘기	
	kg/원	박스당/20kg/원	kg/원	박스당/20kg/원
수미, 조품	1,670	33,400	1,746	34,920
두백	1,880	37,600	1,944	38,880

* 춘기분은 11월 말경 추가로 신청 가능, 저온저장고가 없는 농가는 추후 춘기분 신청때 신청 바람

3. 2024년 식량자원 자체 시범사업 수요조사

조상균 430-8314

가. 신청기간 : ~ 8.31.

나. 벼 키다리병 방제 온탕소독 시범

- 지원대상 : 벼 공동육묘 농가, 대규모 재배농가, 농협육묘장 등
- 사업비 : 5,000,000원(보조 3,000,000원 자부담 : 2,000,000원)
- 지원내용 : 벼씨 온탕소독기 및 소요자재 지원

다. 육묘농가 생력기계화(입제자동살포기) 시범

- 지원대상 : 벼농사 작목반, 경영체등록 농가, 농협육묘장 등
- 사업비 : 1,650,000원(보조 990,000원 자부담 : 660,000원)
- 지원내용 : 입제살포기 지원(벼 육묘상자 일괄 파종기·이앙기 부착형)

라. 기존 하우스 활용 가을감자 재배 시범

- 지원대상 : 가을감자 시설재배 희망농가
 - 사업비 : 2,000,000원(보조 1,200,000원, 자부담 800,000원)
 - 지원내용 : 종서, 하우스 비닐(신축 불가), 농자재 등
- ※ 종서 자체확보 가능한 농가에 한해 지원가능

4. 후기 논 관리

조상균 430-8314

가. 논물 관리

- 조생종이나 일찍 심어 벼 이삭 패기가 완료된 후 익어가는 시기에는 벼 뿌리에 산소 공급이 잘 이루어지도록 물을 2~3cm로 얇게 대고 논물이 마르면 다시 대어주는 물 절려대기 실시
- 쌀 품질과 가장 크게 관련 있는 것은 완전 물떼기 시기로 출수 후 30~40일경이 적기
- 물떼기 시기가 적기보다 빨라지면 벼알이 충실하게 여물지 못하고 청미·미숙립 등 불완전미가 증가하여 수량과 품질이 저하됨

- 물을 너무 늦게 떼면 수확 작업이 늦어져 깨진 쌀이 많이 발생함
 - 늦게 심어 이삭 패는 시기가 9월 이후로 늦어지면 여름 속도가 늦어지기 때문에 출수 후 40~45일까지 논물을 대주어 여름 비율을 향상
- 나. 적기수확 및 건조
- 극 조생종은 출수 후 45일, 조생종은 출수 후 45~50일, 중생종은 출수 후 50~55일, 중만생종 및 만식재배는 출수 후 55~60일이 수확적기

〈벼 출수기별 수확적기〉

품 종	출수기	출수 후 일수
조 생 종	8월 초	45~50일
중 생 종	8월 상순	50~55일
중만생종 또는 만식	8월 중순 이후	55~60일

* 출수 후 수확기 적산온도(1,100~1,200℃)

다. 벼 생육단계별 물 관리 방법

생육기간	물 대는 요령	물깊이(cm)	효 과
출수기	보통으로 댈 것	3~4	꽃가루받이 촉진
등숙기	물 걸러대기 (3일 관수 2일 배수)	2~3	여름 촉진, 뿌리기능 유지, 유해물질 제거
낙수기	완전 물떼기 (이삭패기 후 30~35일 전.후)	0	품질 양호, 농작업 편리

라. 병해충 예방 및 방제

- 이삭도열병 : 이삭 패는 시기에 병원균이 침입하여 병이 발생하면 치료가 어려워 피해가 크므로 사전방제가 필요하며, 작년 기준 잎도열병 피해를 입은 농가는 이삭 패는 시기에 비가 올 경우 이삭도열병 발생이 우려되므로 예방 위주로 출수 전 이삭이 2~3개 펴 때 방제를 하고 일반유제, 수화제, 액제는 2회 방제하고 약효가 긴 침투이행성 입제나 수화제는 1회 방제가 필요함.

*도열병에 약한 품종(일품, 일미, 신동진, 호평 등)

- 흰잎마름병 : 세균이 침투하여 잎이 회백색을 띄며 고사하는 것이 특징인데 과거 발생한 이력이 있는 논에서 집중호우가 지속될 경우 병이 급속히 번지는 피해가 우려되므로 깨끗한 물을 이용하여 예방 위주로 도열병과 동시에 방제가 필요함
- 깨씨무늬병 : 초기 증상은 갈색을 띄는 점무늬가 나타나면서 점차 타원형으로 확대되는데, 노후답이나 땅심이 낮은 논에서 발생하기 쉬우므로 논 특성 고려하여 사전에 방제하는 것이 중요함



이삭도열병



흰잎마름병



깨씨무늬병

- 먹노린재 : 작은 충격이나 소리에 민감하게 반응하여 물속으로 숨어 방제가 어렵기 때문에 논물을 빼고 해 질 무렵에 방제 실시
- 멸구류 : 초기 방제가 중요하며, 벼대 아래쪽에 주로 피해가 발생함
- 흑명나방 : 피해를 입은 잎이 1~2개 보이거나, 벼 잎이 세로로 말리는 유충 피해 증상이 보일 경우 적용약제 시용

5. 고추발 관리

조상균 430-8314

가. 태풍대비 관리

- 지주시설을 보강 쓰러짐 피해 예방, 태풍 통과 전후 병해충 방제
- 사전준비 : 배수로 깊게 설치하여 습해 사전 예방
- 사후준비 : 조기배수, 생육 불량한 포장은 요소 0.2%액 엽면시비

나. 병해충 예방 및 방제

- 탄저병 : 과실에서 발생하기 때문에 과실에 약재가 묻도록 밑에서 위로 살포하며 과실에 골고루 묻도록 충분히 살포해야 효과적임
- 총채벌레 : 바이러스와 기형 발생 및 품질 저하가 우려되므로 적용 약제를 시용하고 이병주는 가능한 빠르게 제거해야 함

다. 적기수확 및 기타 관리방안

- 80%이상 붉어진 고추는 즉시 수확해 나머지 고추의 숙기를 촉진시킬 수 있도록 유도하며, 완전히 착색되지 않은 과실을 수확할 경우 반드시 2~3일 이상 후숙 후 착색시킨 다음 건조를 진행해야 희나리 발생률이 떨어짐

6. 가을 배추, 무 파종

조상균 430-8314

가. 가을배추 : 육묘재배 파종(정식하기 20~25일전)

- 육묘상에 망사 터널을 설치하여 해충 차단으로 바이러스병 예방
- 아주심기 1주일 전에는 이식 환경에 견딜 수 있게 물주는 양을 줄이고 햇볕에 노출시킬 것

나. 배추 아주심기 : 8월 하순 ~ 9월 상순 적기, 본잎 3~4매, 육묘상 깊이만큼 심기

다. 무 파종 및 숙음 : 파종 (8월 하순 ~ 9월 상순). 숙음(본엽 3~4매, 본엽 6~7매) 2회 실시

- 가. 콩의 영양분이 앞에서 종자로 이동하여 알곡 자람의 중요한 시기임
(콩의 화기탈락 현상 및 생육이 부진하면 엽면시비 실시)
- 나. 땅이 가물고 고온이 지속되며 콩 꼬투리가 달리는 시기부터 노린재 발생 빈도가 증가 하므로 적용약제로 방제
- 다. 노린재류 활동시간대를 고려하여 적용약제를 오전 또는 해 질 무렵 방제하고 약효 지속기간은 약 10일 정도
- 라. 개화가 끝난 콩은 탄저병, 잎줄기마름병, 콩나방 등의 병해충을 사전에 방제해야 잎자루, 꼬투리 피해를 최소화 시킬 수 있음

			
톱다리개미허리노린재 약충	톱다리개미허리노린재 성충	가로줄노린재 성충	풀색노린재 성충

