

10월 1차 이장회의

2023. 10. 10.(화)

11:00

새로운 시작으로 성공시대를 열어가는 미래 성수

10월 1차 이장회의자료

- 본 내용은 반드시 숙지하여 주민에게 전달하고 실천하시기 바랍니다.
- 회보는 『행정 효율과 협업 촉진에 관한 규정』 제4조 제6호에 의한 일반문서입니다.

본 회보는 공문서 효력이 있으므로 반드시 읽고 주민에게
홍보하여야 함.



성 수 면

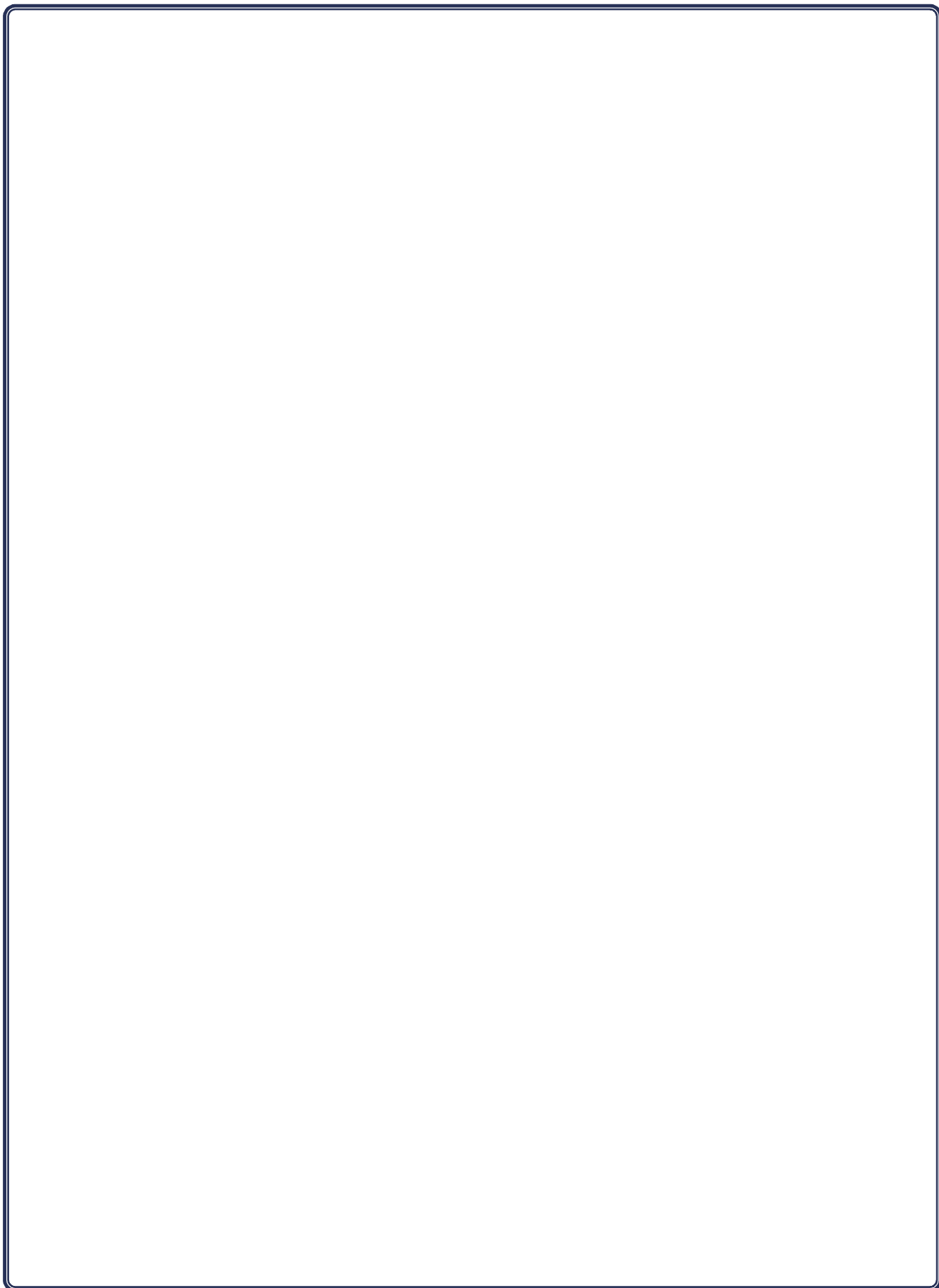

담당별	요 목	페이지
< 총 무 팀 >	1. 제61회 진안군민의 날 기념식 및 체육대회 안내	1
	2. 2023년 대학생 학자금대출 이자 지원 신청 안내	4
	3. 2024학년도 초등학교 조기입학·입학연기 신청 안내	5
	4. 용담댐 명칭변경에 대한 군민 의견수렴 설문조사	5
	5. 영농폐자재 집중수거기간 변경 운영 알림	6
	6. 재활용품 및 쓰레기 분리배출 안내	7
<맞춤형복지팀>	1. 디딤씨앗통장 가입대상 확대	10
	2. 여성·청소년 생리용품 지원 안내	10
	3. 코로나19 격리자 생활지원비 중단 안내	11
	4. 기초연금 신청 안내	11
	5. 전북 에듀페이 시행에 따른 청소년드림카드 사용주의 안내	12
< 민 원 팀 >	1. 2023년 주민등록 사실조사 실시 안내	14
	2. 지문정보 재등록시 주민등록증 무료 재발급	15
	3. 개별주택가격 결정공시에 따른 이의신청 접수	16
	4. 지방세 체납액 일제 정리 기간 운영	16
< 산 업 팀 >	1. 2023년 공공비축미곡 매입 안내	17
	2. 진안군 청년참여 지원사업 안내	18
	3. 2023년 농작물 재해보험 마늘 가입기간 안내	19
	4. 농어촌소득지원기금 등 체납자 농업보조사업 제외안내	19
	5. 2023년 소상공인 카드수수료 지원사업 안내	19
	6. 2023년도 에너지 바우처 사업 안내	20
	7. 진안고원 행복상품권 가맹점 제한 안내	21
	8. 2024 외국인 계절근로자 고용 및 가족초청 수요조사 안내	21
	9. 전라북도 농식품인력개발원 11월중 교육 안내	22
	10. 2023년 여성농업인 특수건강검진 추가 모집 안내	23
< 보 건 지 소 >	1. 2023년 인플루엔자(독감) 예방접종 안내	24
	2. 어르신 폐렴구균 무료 예방접종 안내	25
	3. 2023년 경로당 건강체조교실 재운영	25

담 당 별	요 목	페이지
〈농업인상담소〉	4. 금연클리닉 운영 안내	26
	5. 재가 암환자 행복나눔 프로그램 참여자 모집	27
	6. 재가암 환자 영양식(메디웰) 제공	27
	7. 2023년 건강검진 참여 안내	28
	8. 진드기 매개 감염병 주의 안내	29
	1. 벼농사 후기 논 관리	30
	2. 밭작물 관리	31
	3. 가을 배추, 무 관리	32
	4. 마늘 양파 재배 안내	33
	5. 농업기술센터 종합분석실 이용 안내	34
	6. 농업기술센터 친환경 미생물 공급 안내	35

총 무 팀

1. 제61회 진안군민의 날 기념식 및 체육대회 안내

송유섭 430-8308

가. 일 시 : 2023. 10. 12.(목) 09:00~18:00 ※기념식 09:30

나. 장 소 : 용담면 체련공원 일원

다. 시 간 표

시 간		내 용	비 고
09:00~09:20		■ 입 장 식	※읍·면선수단 08:40 도착
09:20~09:30		■ 식전공연	
기 념 식	09:30~09:31	■ 개 식	
	09:31~09:34	■ 국민의례	
	09:34~09:37	■ 군민헌장낭독	
	09:37~09:40	■ 내빈소개	
	09:40~09:50	■ 군민의 장 시상	
	09:50~09:55	■ 장학금·고향사랑 기부금 전달	
	09:55~10:00	■ 기 념 사	
	10:00~10:09	■ 축 사	
	10:09~10:12	■ 진안군가 제창	
	10:12~10:13	■ 개회선언	
	10:13~10:18	■ 대 회 사	
	10:18~10:20	■ 선수대표 선서	
10:20~10:25		■ 군민화합 퍼포먼스	
10:25~10:35		■ 축하공연	
10:35~16:00		■ 체육행사	4개부 11종목
16:00~18:00		■ 군민화합 노래자랑	

라. 체육행사(4개부 11종목)

종 목	시작 시간	소요 시간	장 소
기념식	09:00	90분	용담 체련공원 운동장
게이트볼(혼성)	09:00	360분	용담 게이트볼장
배 구	10:30	360분	용담면 체련공원 체육관
족 구	10:30	240분	용담면 체련공원 족구장
제기차기	10:30	90분	용담 체련공원 운동장 및 트랙
단체줄넘기(여)	10:30	50분	
투호(남.여)	10:30	70분	
고리걸기(남.여)	13:00	70분	
웃놀이	13:00	90분	
줄다리기(남.여)	13:00	60분	
3인4각	14:30	40분	
바구니 콩 주머니넣기	15:30	40분	

※ 성수면 출전 종목 : 게이트볼, 족구, 제기차기, 투호, 고리걸기, 웃놀이, 3인4각, 바구니 콩 주머니 넣기

마. 행사장 위치도

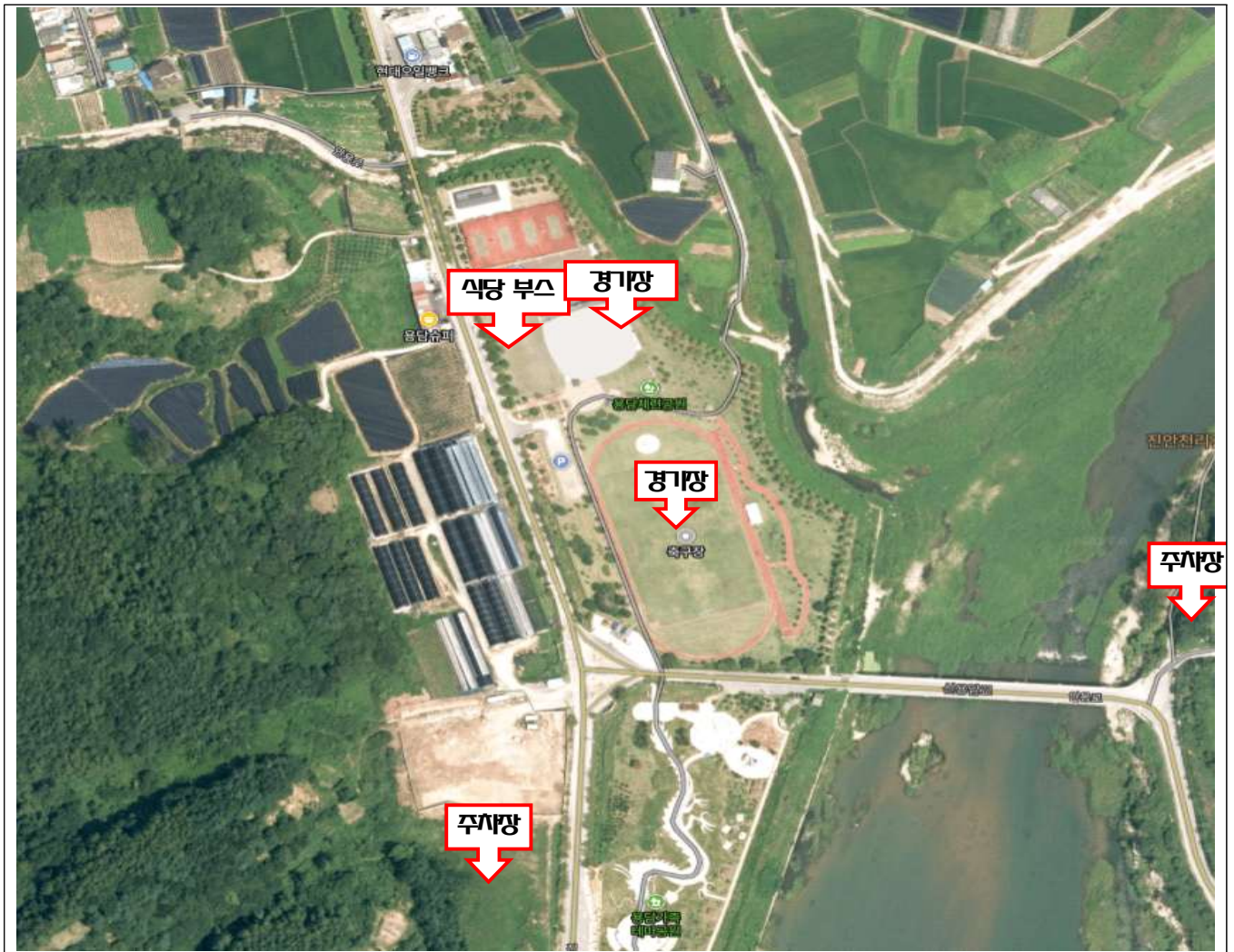

바. 행사장 배치도

		의료지원반				본부석					
				특설무대							
체육회 먹거리 부스		운동장								홍보관	
읍·면별 선수단											
주천	정천	부귀	마령	성수	백운	상전	동향	안천	용담	진안	

사. 입장식

○ 일 시 : 2023. 10. 12(목) 09:00

- 08:40 도착 후 선수단 도열

○ 장 소 : 용담면 체련공원

○ 읍·면 입장 순서

- 공정성을 기하기 위해 전국체전, 도민체전과 같이 추첨 순

* 개최지 용담면 11번째 입장



- 대형용 → 군민의 날·체육대회 피켓 → 군기·체육회기
→ 읍·면 피켓 → 읍면장, 체육회장 →
선수단 (퍼포먼스 자율적) → 대형용
- 행진 시 선수단 읍·면 단체복 착용

○ 인원 구성

- 읍면별 100여명 (면장·체육회장, 주민, 행정복지센터 직원 등)

○ 읍·면 선수단 08:40 도착 09:00까지 도열 완료

○ 입장 동선 안내도

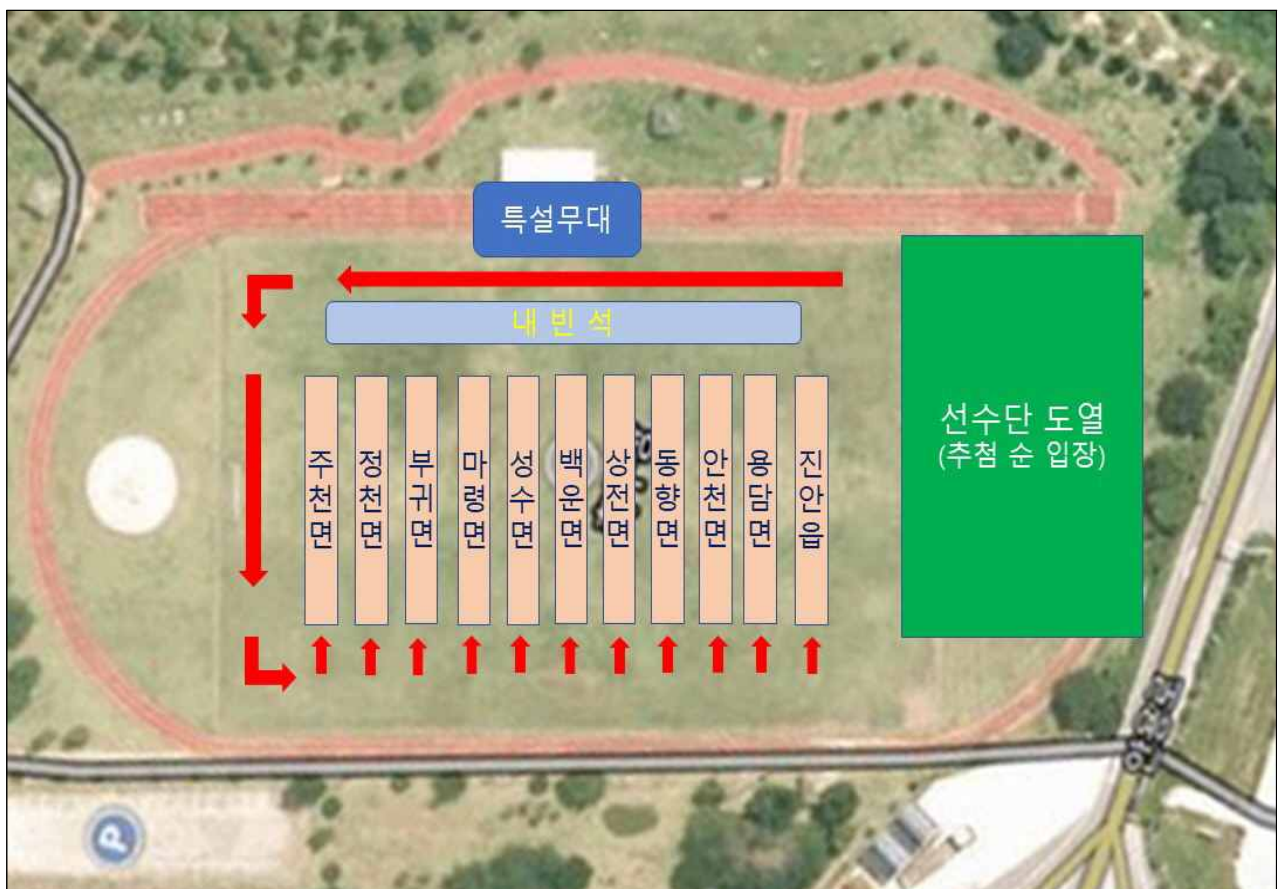

2. 2023년 대학생 학자금대출 이자 지원 신청 안내 송유섭 430-8308

가. 지원대상 : 진안지역 대학생

※ **진안지역 대학생**

- ▶ 대출 신청기준일 현재 부모가 2년 이상 진안군에 주민등록이 되어 있는 사람
- ▶ 부모의 사망 등 불가피한 사유가 있는 경우에는 학생(신청인) 본인 또는 1명 이상의 직계존속이 2년 이상 진안군에 주민등록이 되어 있는 사람

나. 지원범위 : 현재 대학 재학중인 학생이 대출받은 학자금 이자에 대하여 지원

① 2016년~2023년 1학기까지 학자금 대출 이자발생액 전부

※ 「공공기관의 개인정보 보호에 관한 법률」, 「신용정보의 이용 및 보호에 관한 법률」, 「금융실명거래 및 비밀보장에 관한 법률」 등에 따라 이자지원 대상 대학생은 반드시 신청서를 제출하여야 함.

※ [중복금지] 국가, 다른 지자체, 법인 등 다른 기관으로부터 학자금 이자 지원을 받고 있는 사람은 지원 대상에서 제외.

다. 신청기간 : '23. 10. 04.(수) ~ 10. 25.(수) 18:00까지(주말, 공휴일 제외)

라. 구비서류 : 이자지원 신청서, 주민등록초본, 재학증명서, 개인정보 활용 동의서, 가족관계증명서

※ 주민등록초본 : 부 또는 모

[부모의 사망 : 학생 본인 또는 직계존속의 주민등록초본]

※ 가족관계증명서(학생기준) : 주민등록초본 제출 대상자와 학생의 관계가 증명 가능한 서류(부모의 사망으로 직계존속 초본 제출시 학생 부 또는 모 기준의 가족관계증명서)

마. 접 수 처 : 군청 행정지원과 및 읍·면 행정복지센터

바. 대상자확정 및 이자지원 : ' 23년 11월 이후 예정

사. 이자지원 방법 : 대학생 개인별 대출 이자 상환(한국장학재단)

⇒ 한국장학재단 대출 이자 상환으로 개인별 입금 조치 없음

3. 2024학년도 초등학교 조기입학 · 입학연기 신청 안내 송유섭 430-8308

가. 신청기간 : 2023. 10. 1. ~ 12. 31. (법 §13-②, 시행령 §15-②,③)

나. 신청대상 (법 §13-②, 시행령 §15-②,③)

○ 조기입학

- 2023년 1월 1일부터 12월 31일까지 연령이 만 5세 (2018.1.1~12.31. 출생아동)에 달하는 자로서 다음 해에 조기입학을 희망하는 자 ※1년 조기 입학만 가능

○ 입학연기

- 2023년 1월 1일부터 12월 31일까지 연령이 만 6세 (2017.1.1~12.31. 출생아동)에 달하는 자로서 만 7세가 되는 날이 속하는 해의 다음 해에 입학할 수 있도록 입학을 1년 연기하려는 자

※ 1년에 한해서만 입학연기신청 가능, 입학연기 신청 기한 이후에는 학교장에게 신청하는 취학유예만 가능
☞ 만 6세에 입학연기하고, 그 다음해 다시 입학을 연기하고자 할 경우에는 취학유예의 절차를 따름(취학의무의 유예 등 참조)

다. 신청절차 (시행령 §15-②,③,④)

- 자녀 또는 아동의 보호자는 읍면동의 장에게 조기입학 또는 입학연기 신청서를 10. 1. ~ 12. 31.까지 제출 (기한 준수, 별도 제출서류 없음)

※ 조기입학이나 입학연기는 학교장의 판단 절차를 거치지 않고, **학부모의 선택에 따라 확정되므로 신중히 판단**

4. 용담댐 명칭변경에 대한 군민 의견수렴 설문조사 성민기 430-8317

가. 내 용 : 전국 5번째 규모의 다목적댐인 용담댐의 소재지 대표성 및 전국적 인지도 저조에 따른 명칭변경에 대한 군민 의견수렴

나. 설문기간 : 2023. 9. 18.(월) ~ 10. 17.(화)

다. 대 상 : 진안군민

라. 참여방법

- 온 라 인 : 군 홈페이지 설문 참여 (소통/참여 - 설문조사)
- 오프라인 : 읍·면 행정복지센터에 비치된 설문조사지 작성

5. 영농폐자재 집중수거기간 변경 운영 알림

이재형 430-8307

가. 목 적 : 영농폐자재의 무분별한 방치 및 불법소각, 투기를 방지하여
환경오염을 사전예방하고 깨끗한 농촌환경 조성

나. 변경내용

변경 전	변경 후
<ul style="list-style-type: none"> - 연 2회 2개월 간 집중수거기간 운영 <ul style="list-style-type: none"> • 1차(상반기) : 2023. 3. 1. ~ 4. 28. • 2차(하반기) : 2023. 10. 2. ~ 11. 30. 	<ul style="list-style-type: none"> - 매월 마지막 주 집중수거기간 운영 예) 9월 : 9. 25. ~ 9. 27.(추석 제외) 10월 : 10. 30. ~ 11. 3.

다. 대상품목 : 폐차광막, 반사필름, 폐부직포, 곤포사일리지, 종묘포트 등

라. 배출방법

- 농가에서 읍·면사무소에 대상품목, 배출농가 및 수량 등을 신고한 후 매립장으로 직접 운반하여 처리
- 이물질(흙, 기타 생활폐기물 등)이 섞이지 않도록 최대한 분류
- 가능한 부피를 줄여 끈으로 묶어서 배출

마. 협조사항

- 사용 가능한 폐차광막은 잡초 발생 억제 용도로 재사용 요망
- 무단투기·불법소각 사전예방으로 농촌환경 오염방지

재활용품 분리배출 안내

반드시 분리하여 재활용품 수거함에 넣어주세요

페트병(음료·생수)

내용물 비우기

라벨 제거하기

짜그러트리기

투명과 유색을 분리해
지정된 배출함에 넣기

골판지 박스

테이프 솔장 스티커,
테이프 제거

- 테이프 등 종이류와 다른 재질 제거해주세요
- 이물질이 혼합되지 않도록 접어서 배출해주세요

신문·책자류

스프링은 떼어서
따로 배출

- 스프링 등 종이류와 다른 재질은 제거후
배출해주세요

종이팩

- 종이팩은 일반 종이류와 구분하여
종이팩 전용 수거함에 따로 배출해 주세요
(수거함이 없는 경우 묶어 종이류로 배출)

플라스틱류

꼭 이물질·물기제거 후 재활용품으로 배출

재질별로 분리하여 배출

- 음료 용기>은박지 제거
- 멀티슈>캡 분리

기타

부착물을 제거한후 분리배출
(부착물>종량제봉투, 본체>재활용품)

폐가전제품(대형/소형) 분리배출 방법(무상수거)

대상품목	대형 냉장고, 세탁기, 에어컨, TV, 자동판매기, 런닝머신, 복사기, 전기점수기, 공기청정기 전자레인지, 식기세척기, 냉온점수기, 제습기 등	소형 전기밥솥, 청소기, 가습기, 노트북, 헤어드라이기, 선풍기, 다리미, 녹즙(믹서)기, 휴대폰(배터리 포함), 비데 등
배출방법	<p>사전 예약방법 (배출자 개별신청)</p> <p>1. 콜센터 전화: 1599-0903 [평일 08:00~18:00] 2. 인터넷홈페이지: www.15990903.or.kr</p> <p>세트 품목: PC세트(본체+모니터), 오디오세트 / 소형가전은 5개 이상이 되어야 수거신청 가능</p>	

대형 폐기물

전기장판 / 욕매트 / 조명기기 / 악기 / 전기안마의자 / 가구(장롱, 침대, 매트리스 등)
대형 폐기물로 지자체 개인별 신청(문의는 해당 구청 청소관련부서)
 *별도 처리수수료 부담

종량제 봉투에 버려주세요

1. 씻어도 이물질이 제거되지 않는 용기류

치킨상자 속 기름종이

이물질이 많이 묻어있고, 다른 재질과 혼합되어 재활용이 어려움



미세척 컵밥, 컵라면 용기류 등

- 다른 재질과 혼합되어 재활용이 어려움
- 미세척된 컵라면 용기는 음식물이 제거되지 않아 재활용이 어려움



음식물이 제거되지 않은 마요네즈·케찹·기름통

제대로 씻고 말릴 경우 재활용 가능



2. 오해하기 쉬운 분리배출 대상이 아닌 품목

과일망, 과일포장재

재활용이 어려움



깨진병, 판유리, 조명기구용 유리류

깨진병, 판유리는 재활용이 어려움
▷신문지에 싸서 버림



도자기류, 사기그릇

재활용이 어려움 ▷불연성쓰레기로 배출



아이스팩

고흡성수지 아이스팩은 재활용이 어려워
종량제 봉투로 배출
(전용수거함이 있는 경우 분리 배출)



보온보냉팩

재활용이 어려움



문구류(볼펜, 샤프, 칫솔 등)

다른 재질과 혼합되어 재활용이 어려움



CD/DVD, 고무장갑, 슬리퍼

다른 재질과 혼합되어 재활용이 어려움



노끈

노끈마다 재질이 다양해 구분이
어려우므로 재활용이 어려움



기저귀, 화장지

재활용이 어려움



3. 폐비닐 내용물을 비우고 물로 행구는 등 이물질을 제거하고 분리배출 해주세요

음식물이 묻은 비닐

행구지 못할 경우 종량제 봉투로 배출



스티커 등이 붙은 비닐

이물질을 제거하지 못하는 경우
종량제 봉투로 배출



재활용 불가품

식탁보, 은박비닐, 이물커버 등은
종량제봉투로 배출



종이팩을 가져오면 화장지로 교환해드립니다!

종이팩은 일반폐지와 분리하여 배출

종이팩이란?

100% 수입에 의존하는 천연펄프를 주원료로 하여 만든 포장재를 말하며, **우유팩 · 주스팩 · 두유팩 · 기타 음료팩** 등이 해당

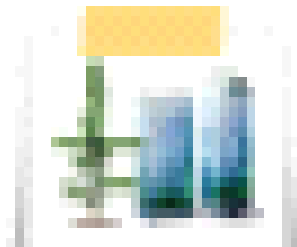
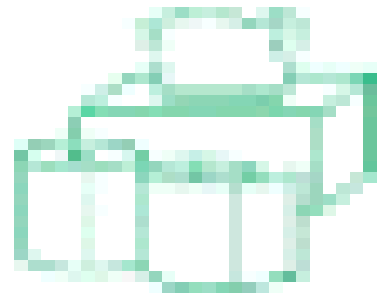

- ☞ 우리나라에서 발생되는 종이팩은 연간 6.5만톤
- ☞ 종이팩 재활용만 잘해도 연 650억원의 외화 대체효과 !
- ☞ 20년생 나무 130만 그루를 심는 효과!

"종이팩(우유팩, 주스팩 등)을 모아서 읍·면사무소에 가져 오시면 친환경화장지를 드립니다."

- 장 소 : 읍·면사무소
- 이용방법 : 종이팩 수집 → 읍·면사무소 → 화장지 교환
- 배출방법 : 내용물을 비우고 물로 헹군 후 펼쳐서 건조

[교환 기준]

구 분	용량(ml)	수집량(매)	화장지 교환
종이팩 (우유 · 주스 · 두유)	200, 500	20	친환경화장지 1개
	1000	10	친환경화장지 1개

1. 디딤씨앗통장 가입대상 확대

김수진 430-8304

가. 디딤씨앗통장이란

- 취약계층 아동의 사회진출 시 필요한 초기비용 마련을 위하여 월 5만원 내의 범위에서 1:2로 매칭하여 국가가 월 10만원 내 지원

나. 지원대상

- 보호대상 아동 : 만 18세 미만의 아동복지시설(아동양육시설, 공동생활가정) 보호아동, 가정위탁 보호아동, 장애인 생활시설 아동, 소년소녀가정 아동
- 기초생활수급가구 아동 : 만 18세 미만의 생계·의료·주거·교육급여 수급권자

다. 지원기간 : 가입시부터 만 18세 미만까지 매칭 지원

라. 적립금 사용용도

- 만 18세(만기) 이후 학자금, 기술자격 및 취업훈련비용, 창업지원금, 주거마련 지원 등 자립을 위한 용도에 한하여 사용 가능
- 만 24세까지 학자금·기술자격취득·주거마련 등 자립사용용도가 발생하지 않은 경우, 만 24세 도달시 사용용도 제한 없이 아동 적립금 및 정부 매칭 지원금의 지급 가능

2. 여성·청소년 생리용품 지원 안내

김수진 430-8304

가. 지원대상 : 만 9세~24세 저소득 여성청소년

- 기초생활보장급여수급자, 법정차상위계층, 한부모가족 지원대상자

나. 신청기간 : 2023년 1월 ~ 12월 2일

다. 신청방법 : 청소년 본인 또는 주양육자(부모님 등) 신청

- 방문 : 청소년의 주소등록지 읍·면·동 주민센터
- 온라인 : 복지로 누리집(<http://www.bokjiro.go.kr>) 또는 복지로 앱

라. 지원금액 : 월 13,000원

※ 2023년 바우처는 2023년 12월 31일까지 사용가능하며 잔액은 소멸

마. 기타사항 : 국민행복카드 발급 후 정해진 사용처에서 사용 가능

3. 코로나19 격리자 생활지원비 중단 안내

김수진 430-8304

가. 내 용

- '23 8. 31일부터 코로나19가 '4급 감염병'으로 전환됨에 따라 코로나19 생활지원비 중단
- 4급 전환 시행일 전일(8. 30.)까지 양성확인 통지 문자를 받은 자는 격리 참여자 등록 및 지원금 신청 가능

나. 신청기간 : 격리 해제일로부터 3개월 이내

다. 지원금액

- 가구내 격리자가 1인인 경우 10만원 정액 지원
- 2인 이상인 경우 50%를 가산한 15만원 정액 지원

라. 지원대상 : 감염병의 예방 및 관리에 관한 법률에 따라 보건소의 입원·격리 통지서를 받은 사람 중 가구의 기준중위소득 100%이하에 해당하는 사람

마. 신청서류 : 생활지원비 신청서, 격리대상자 통장사본, 본인 및 대리인 신분증

4. 기초연금 신청 안내

김수진 430-8304

가. 신청대상 : 만 65세 이상의 대한민국 국적을 가진 자로 관내 거주하는 어르신

나. 신청기간 : 만 65세 생일 도래 1개월 전부터 신청 가능

※ 2023년 10월 기준 : 1958년 11월생

다. 신청서류 : 신분증, 통장사본, 배우자의 금융정보제공동의서, 전월세 계약서(해당자)

라. 신청장소

- 방문신청 : 주민등록지 읍·면·동사무소, 국민연금공단 지사
- 온라인 신청 : 복지로(<http://online.bokjiro.go.kr>)

마. 벌칙안내

- 「기초연금법」 제29조에 의거 거짓이나 그 밖의 부정한 방법으로 연금을 지급 받은 자는 1년 이하의 징역 또는 1천만원 이하의 벌금에 처할 수 있음
- 「기초연금법」 제31조에 의거 거짓의 서류 또는 자료를 제출한 자, 조사질문을 거부 방해 또는 기피하거나 거짓 답변을 한 자에게는 20만원 이하의 과태료 부과

5. 전북 에듀페이 시행에 따른 청소년드림카드 사용주의 안내 김수진 430-8304

가. 대 상 : 학교 밖 청소년(고등단계 16~18세, 일정 요건 충족자)

나. 금 액 : 월 10만원

다. 신청기간 : ~ 12. 8.(금)전까지 상시신청 가능

라. 신청방법 : 진안군청소년상담복지센터 방문 신청

마. 지급방법 : 선불카드 교부 및 바우처 충전

바. 유의사항

- 전라북도 교육청에서 전북에듀페이 사업 9월부터 시행으로, 유사분야 중복 사용시 지원금 환수

사. 문의처 : 진안군 청소년상담복지센터(☎ 430-8073)

진안군 청소년드림카드 및 전북에듀페이 사용주의 안내

- 전라북도교육청에서 **전북에듀페이** 사업을 '23년 9월부터 시행중으로, **전북에듀페이와 진안군청소년드림카드 유사분야 중복 사용시 지원금을 환수**해야 한다는 복지부 방침에 따라 사용 주의 안내

□ 진안군 청소년드림카드 및 전북에듀페이 사용분야 비교

구분(시행기관)	사용분야	내 용	신청장소 / 문의
진안군 청소년 드림카드 (진안군)	문화시설	- 영화관, 사진관	읍면행정복지센터
	체육시설	- 체육사 및 체육용품점, 체육시설	
	진로개발 및 취미활동	- 서점, 직업기술분야 학원, 예능분야(음악, 미술, 무용) 및 진로개발 학원, 인터넷강의	
	경제지원	- 이·미용실, 문구점, 안경점, 목욕탕	
	교통수단	- 시내·시외·고속버스	
	기타시설	- 음식점, 카페, 슈퍼마켓 등	
전북에듀페이 (전라북도 교육청)	학교 밖 청소년 학습지원 경비	- 서점, 문구점, 화방, 독서실, 스터디카페 - 교육(학습)기자재, 컴퓨터(주변기기 포함) - 자기 개발·문화 체험(영화, 공연, 전시회, 박물관, 스포츠 관람, 숙박) - 진로·적성검사(심리상담·아동 발달센터) - 학원비(단, 여성가족부의 검정고시 학원비를 지원 받는 청소년은 검정고시 학원비로 사용 불가) ※ 학교 밖 청소년 지원대상(16~18세 청소년) • 고등학교 중퇴 후 교육행정정보시스템에 연계된 청소년 • 고등학교 중퇴 후 교육행정정보시스템에 연계된 대안학교 학생 (중학교 중퇴 또는 졸업후 대안학교 입학한 청소년은 대상자 제외)	진안군 청소년상담복지센터 (업무협조) ※ 문의 063-430-8073
	입학지원금	- 입학 준비에 필요한 물품 구입 (가방, 신발, 의류, 학용품, 도서, PC, 노트북 등 구입)	전라북도 교육청 홈페이지 신청배너 참고
	학습지원비 및 진로지원비	- 서점, 문구점, 화방, 독서실, 스터디카페 - 교육(학습)기자재, 컴퓨터(주변기기 포함) - 자기 개발·문화 체험(영화, 공연, 전시회, 박물관, 스포츠 관람, 숙박) - 진로·적성검사(심리상담·아동 발달센터) ※ 지역경제 활성화를 위해 전라북도 내 사용, 온라인 쇼핑, 백화점, 대형상점(마트)에서 사용 불가	※ 콜센터 063-239-0845~7 063-239-0853

- **진안군 청소년드림카드 이용 청소년 전북에듀페이 사용가능분야**
- 화방, 독서실, 스터디카페, 교육기자재, 컴퓨터(주변기기 포함)
 - 스포츠 관람, 공연, 전시회, 박물관, 숙박
 - 진로·적성검사(심리상담·아동발달센터)
 - 학원비(단, 진안군 청소년드림카드 학원비 미사용자)

진안군 행정복지국 여성가족과(아동청소년팀) ☎ 430-2342

1. 2023년 주민등록 사실조사 실시 안내

김지연 430-8316

가. 법적근거 : 「주민등록법」 제20조 및 동법 시행령 제27조 제1항
- 시장·군수·구청장은 매년 1회 이상 사실조사 실시·조치하여야 함.

나. 추진기간 : 2023. 7. 24. ~ 11. 10. / 109일간

추진 절차	일 정
◇ 비대면-디지털 조사	07. 24. ~ 08. 20.
◇ 방문 조사	08. 21. ~ 10. 10.
① 이장 : 조사대상자 명부출력 후 대상자 조사	08. 22. ~ 09. 20.
② 공무원 : 주민등록이 실제와 다른 자에 대한 확인조사	09. 21. ~ 10. 10.
◇ 주민등록표 직권조치(정리)	10. 11. ~ 11. 06.
① 최고·공고	10. 11. ~ 10. 31.
② 직권 조치 및 주민등록표 정리	11. 01. ~ 11. 06.

다. 조사대상 : 대한민국 모든 주민등록 세대, 다음 세대 중점 조사

- ① 복지취약계층이 포함된 세대,
- ② 사망의심자가 포함된 세대,
- ③ 장기 미인정결석 및 학령기 미취학아동이 포함된 세대
- ④ 100세 이상 고령자 포함 세대
- ⑤ 5년 이상 장기 거주불명자 포함 세대

라. 조사방식

- 이장 세대별 방문조사
- 공무원 세대별 방문조사(주민등록과 실제가 다른 세대)

【출생 미등록 아동 신고기간 운영(주민등록 사실조사와 병행 추진)】

- 신고기간 : 2023. 7. 17. ~ 10. 31.
- 신고대상 : 출생 미등록 아동
 - ※ 방문조사시 주민등록이 되어 있지 않으나 실제 거주중인 주민이 있는 경우 특히, 아동용품이 다수 보임에도 아동인 세대원이 없는 경우 유의
 - ⇒ 신고 접수시 가정방문 등을 통해 출생사실, 아동의 소재·안전 등을 확인, 출생 미등록 아동은 진안군 전담 TF로 인계, 출생신고·긴급복지·법률지원 등 원스톱서비스 지원

2. 지문정보 재등록시 주민등록증 무료 재발급

김지연 430-8316

가. 대 상 : 최근 무인민원발급기의 설치 확대에 따라 지문정보 인식률이 떨어져 지문 재등록을 원하는 자

나. 신청방법 : 최근 6개월 이내 촬영한 사진(가로 3.5cm×세로4.5cm), 주민등록증 소지 후 면사무소 방문(주민등록증 반납)

다. 수 수 료 : 무료

⇒ 이전 주민등록증을 반납하지 않는 경우 분실에 따른 재발급으로 수수료 부과

※ 관련근거 : 주민등록법 제27조 및 시행규칙 제11조

지문인식이 안되시나요?

**주민등록증
재발급을 통해
현재의 지문을
재등록하세요!**

가까운 주민센터에서 기존 주민등록증 반납하고 무료로 재발급 받으세요.
(미반납시 재발급 비용 부담)

01
주민센터 방문 재발급 신청
(6개월 이내 사진 지참)

02
지문 재등록

03
방문 수령
통기 수령

**왜?
지문 재등록이 필요할까요?**

지문등록 후 오랜 기간이 지나면서 지문이 흐릿해지거나 주름이 생길 경우 인식률이 떨어지기 때문에 지문 재등록이 필요합니다!

행정안전부

3. 개별주택가격 결정공시에 따른 이의신청 접수

김지연 430-8316

가. 결정공시일 : 2023. 9. 26.

나. 공시대상 : 개별주택 94호

다. 공시내용 : 개별주택 지번, 면적, 개별주택가격 등

라. 이의신청

- 신청기간 : 2023. 9. 27. ~ 10. 26.
- 제출장소 : 군청 재무과 및 주택소재지 읍·면 사무소
- 제출방법 : 이의신청서 작성 후 기간 내 제출

4. 지방세 체납액 일제 정리 기간 운영

김지연 430-8316

가. 기 간 : 2023. 10. 10. ~ 11. 30.(8주간)

나. 과세대상 : 재산세(토지, 건축), 주민세, 자동차세 등

다. 협조사항 : 일제 정리 기간내 납부될 수 있도록 적극 홍보 요청

라. 참고사항

□ 성수면 지방세 부과·징수 현황

(단위 : 백만원, % / 2023. 9. 22.기준)

구 분	부과액	징수액	결손액	미수액	징수율
계	919	761	1	157	82.8
현년도	860	731	-	129	85.1
과년도	59	30	1	28	50.8

※ 진안군 전체 징수율 : 91.1%

1. 2023년 공공비축미곡 매입 안내

정미아 430-8313

가. 매입약정 : 2023. 10. 16.(월)까지 개인별 매입(추가)계약서 제출(마을별 제출)

나. 매입기간 : 2023. 11. ~ 12월(기간 중 3일 예정)

다. 매입품종 : 신동진, 해담

라. 배정기준 : 2022년 마을별 수매량(50%), 2023년 벼육묘지원면적(50%)

마. 수매물량 : 9,558포대/40kg ※ 전년도 12,832포대/40kg(△26%), **시장격리곡 제외**

(단위 : 포대/40kg)

연번	마을명	배정량	연번	마을명	배정량	연번	마을명	배정량	연번	마을명	배정량
1	원외궁	220	9	산수동	340	17	중군	100	25	상기	480
2	안평	140	10	내좌	40	18	달길	140	26	상촌	160
3	신고	220	11	봉좌	440	19	상달	180	27	원신기	180
4	음수동	138	12	원좌	720	20	반용	100	28	평지	720
5	중평	320	13	양화	720	21	포동	360	29	원구신	340
6	산주	520	14	증자	200	22	송촌	20	30	장성	280
7	원도통	20	15	오암	300	23	원좌산	420	31	염북	500
8	지동	420	16	사기점마치	40	24	가수	480	32	시동	140

※ **관외 - 160포대/40kg 배정**

바. 매입가격

- 수확기 전국 평균 산지쌀값(정곡 80kg)을 조곡(벼 40kg)으로 환산한 가격으로 매입

※ **톤백 벼(800kg)는 40kg 포대 가격을 20배로 환산**

- 중간정산금(3만원)은 수매 직후 지급(최종정산은 쌀값 확정 후 지급)

사. 협조사항

- 톤백 벼(800kg)로 수매하여야 함
- 농가당 수매량이 20포대가 안 될 경우에도 톤백 벼(800kg)에 따라 수매
- 톤백 포대에 2023년산, 품종, 성명, 주소 사전에 기재

2. 진안군 청년참여 지원사업 안내

정미아 430-8313

가. 사업기간 : 2023. 12월까지

나. 지원대상 : 진안군에 주소를 둔 만18 ~ 45세 이하의 청년

다. 사업내용 : 군정에 참여 또는 홍보*하는 청년에게 진안고원상품권 지급
(1회 5,000원) ※ 1인당 200,000원 한정

* 군정참여 활동(행사, 아카데미, 구직활동, sns 군정홍보), 봉사활동(진안군 및
관련단체 활동만 인정), 주요관광지 홍보(마이산, 운일암반일암, 구봉산, 백운동계곡 등)

라. 지원조건

구 분	지원대상	제출 서류	비고
	내 용		
군정홍보	군 주관 프로그램 참여 후 개인 SNS에 게시물 게재(관련사진 필수)	참여신청서 화면캡처 /링크	3일 이상 게시/ 행사당1건
	① 공개계정 ② 해시태그 필수(#진안군 #진안군청년 #청년참여지원사업 #행사명 #기관명) ③ 홍보글 및 사진 게시 / 3일이상 유지 후 신청		
군정참여	- 행사(군에서 주관, 주최, 후원하는 교육, 포럼, 공청회, 축제, 간담회 등 참여) - 아카데미(군에서 주관, 주최, 후원하는 교육참석·수료 등)	참여신청서 참석사진 또는 개인sns캡처	
	① 간단한 후기(행사명, 일시, 내용 등) 작성 ② 본인이 나온 행사사진 첨부(본인임을 식별가능해야 함) (진안군 로고가 있는 현수막, 배너 사진, 행사장 전경 등 교육, 행사, 축제 참여사실이 확인 가능한 사진)		
구직활동	구직활동 참여(진안군 일자리사업 참여)	참여신청서 선정확인서류	선정 시
관광지 방 문	진안군 관광지 방문(주요관광지 목록) 후 개인 SNS 홍보	참여신청서 화면캡처/ 링크	1일 2곳이내 동일장소 연2회
	① 공개계정 ② 개인 SNS에 방문 후기 및 현장 사진 게시 ③ 해시태그 필수(#진안군 #진안군청년 #청년참여지원사업 #관광지명)		
봉사활동	진안군 및 관련단체 활동만 인정	참여신청서 활동증명서	
	① 간단한 후기(일시, 장소, 내용 등) 및 사진 ② 봉사활동 확인서		
기 타	군수가 인정하는 경우	참여신청서 활동증명서	

마. 지급방식 : 신청에 따른 분기별 지급

- 지급신청서(붙임 1-1) ※ 신청서 원본 제출(이메일, 스캔본 등 사본 불가)

- 활동증명서 및 참여 인증 확인서(증빙서류)(붙임 1-2), 신분증

※ 사용처 : 해당 시·군·구 내 **해나마트** 및 편의점 **CU, GS25, 미니스톱, 세븐일레븐, 이마트24**

바. 신청방법: 신청서 작성 및 구비서류 제출(주민등록등본)

3. 2023년 농작물 재해보험 마늘 가입기간 안내

이지혜 430-8312

품 목	가입기간	사업지역	신청방법
마늘	10.2.~10.27.(난지형) 10.2.~11.24.(한지형)	진안군 전지역	백운농협성수지점 방문 신청

4. 농어촌소득지원기금 등 체납자 농업보조사업 제외안내

이지혜 430-8312

가. 최근 5년 이내 보조사업을 지원받아 목적 외사용 및 성실한 사업 수행을 하지 않는 등 물의를 일으킨 농가 및 농업법인·단체

사 유	지원제한기간
① 부당사용금액이 10억원이상이거나, 지원액에 대한 부당사용 금액의 비율이 50%이상인 때	5년(비율50%이상에 해당하는 금액이 1억원 미만인 때에는 3년)
② 부당사용금액이 5억원이상 10억원미만이거나, 지원액에 대한 부당사용 금액의 비율이 30%이상 50%이상인 때	3년
③ 부당사용금액이 1억원이상 5억원미만이거나, 지원액에 대한 부당사용금액의 비율이 20%이상 30%미만인 때	2년
④ 부당사용금액이 1억원미만이거나, 지원액에 대한 부당 사용 금액의 비율이 20% 미만인 때	1년

나. 지방세 및 세외수입 체납한 사실이 있는 자

다. 농어촌소득지원기금 융자금 체납자

※ 부양의무가 있는 부모, 부부, 미혼 자녀 등의 가족을 포함

5. 2023년 소상공인 카드수수료 지원사업 안내

이지혜 430-8312

가. 신청기한 : 2023. 12. 10.(예산소진 시 조기마감)

나. 신청대상 : 전년도(2022년) 매출액 300백만원 이하 소상공인

- 국세청 홈택스 카드 매출 기준
- 1인이 다수 사업체 소유 시 1인당 2개 사업체까지 인정
- 제외업종 : 도박 및 성인용품 판매점 등

다. 지원내용 : 전년도 카드 매출액의 0.5%(최대 30만원)

라. 신청방법 : 면사무소 방문신청

마. 구비서류

- 카드수수료 지원 신청서, 개인정보 수집이용·제3자 제공동의서
- 사업자등록증사본, 통장사본

6. 2023년도 에너지 바우처 사업 안내

이지혜 430-8312

가. 신청기간 : 2023. 5. 31.(수) ~ 12. 29.(금)

나. 지원대상 : 「소득기준」과 「세대원특성기준」을 모두 충족하는 세대

- 소득기준 : 「국민기초생활 보장법」상 생계·의료·주거·교육급여 수급자
- 세대원특성기준 : 수급자(본인) 또는 세대원이 다음 어느 하나에 해당

- (노인) 주민등록기준 1958.12.31.이전 출생자
- (영유아) 주민등록기준 2017.01.01.이후 출생자
- (장애인) 「장애인복지법」에 따라 등록된 장애인
- (임산부) 임신중이거나 분만후 6개월 미만인 여성
- (중증·희귀·중증난치질환자) 「국민건강보험법 시행령」 제19조제1항 및 [별표2]에 따라 보건복지부장관이 정하여 고시하는 중증질환, 희귀질환, 중증난치질환(「본인일부부담금 산정특례에 관한 기준」 [별표 3], [별표4], [별표4의2])을 가진 사람
- (한부모가족) 「한부모가족지원법」 제5조 및 제5조의2에 따른 지원대상자
- (소년소녀가정) 보건복지부에서 정한 아동분야 사업 중 소년소녀가정 지원대상에 해당하는 사람(「아동복지법」 제3조에 의한 가정위탁보호 아동을 포함)

다. 지원방법 : 하절기 및 동절기 통합 1회 신청 후 사용

- 하절기 : 가상카드 사용하여 전기요금 차감
- 동절기 : 실물카드, 가상카드 중 하나를 선택하여 사용

- (실물카드) 카드를 발급받아 전기, 도시가스, 등유, LPG, 연탄 등을 판매소에서 직접 결제하여 구매할 수 있는 방법
- (가상카드) 전기, 도시가스, 지역난방 중 하나를 선택하여 신청하면 요금 고지서 수령 시 납부 요금이 자동 차감

라. 지원금액 : 세대원수를 고려하여 세대당 금액 차등 지급

구 분	1인 세대	2인 세대	3인 세대	4인 이상 세대
하절기	31,300원	46,400원	66,700원	95,200원
동절기	118,500원	159,300원	225,800원	284,400원
계	149,800원	205,700원	292,500원	379,600원

7. 진안고원 행복상품권 가맹점 제한 안내

이지혜 430-8312

가. 적용시기 : 2023. 7. 31.부터

나. 제한대상 : 진안군 관내업체 28개소([농협성수지점 포함](#))

다. 적용내용 : 진안고원행복상품권(지류형, 카드형) 결제 불가

라. 제한사유 : 「2023년 지역사랑상품권 사업 종합지침」 의거, 진안고원 행복상품권 가맹점 등록기준 연 매출액 30억 이하의 소상공인만 가능하도록 변경

8. 2024 외국인 계절근로자 고용 및 가족초청 수요조사 안내

이지혜 430-8312

가. 신청기한 : 2023. 10. 13.(금)까지

나. 고용기간 : 3개월(C-4), 5개월(E-8)

다. 도입방법 : MOU 체결국(필리핀, 태국) 근로자 고용 또는 관내 결혼이민자 4촌 이내 가족초청

라. 신청대상 : 관내 농가 및 농업법인

마. 신청내용 :

- (농가형 희망농가) 농가주 인적사항, 숙소제공 가능여부 및 현황 등
- (결혼이민자 가족초청) 관내 결혼이민자 현황, 초청대상자 인적사항 등

※ **수요조사 신청 이후, 내년도에 별도로 신청을 받지 않으니, 신청희망농가는 올해 수요조사에 반드시 임해야 함**을 유의해 주시기 바랍니다.

9. 전라북도 농식품인력개발원 11월중 교육 안내

이지혜 430-8312

가. 신청기간 : 2023. 10. 13.(금)까지

교육과정	교육기간	교육대상(선발순위)
예비 후계농업인 육성(2기)	11.24. (1일/7시간)	1. 50세이하 2. 후계농업 경영인 신청희망자
시설원예 스마트팜 입문 (2기)	11. 14. (1일 7시간)	1. 시설원예 농업인 2. 교육 희망 농업인
기후변화와 에너지 절감	11. 16. (1일 7시간)	1. 시설원예 재배 농업인 2. 희망 농업인
고추 재배(2기)	11. 21. ~ 23. 11. 29. ~ 30. (5일 35시간)	1. 고추재배 농업인 2. 교육 희망 농업인
장류 제조 (2기)	11.14.~11.16. (3일간/19시간)	1. 농업인 2. 교육 희망자
농업법인 회계실무	11.3, 11.9~11.10. 11.17, 11.24. (4회/33시간)	1. 농업법인 회계 실무자
인스타그램 마케팅(2기)	11.29.~11.30. (2일/14시간)	1. 인스타그램 활용 농업인 <u>(파트 5개 이상)</u>
유튜브 마케팅	11.16~11.17. (2일/14시간)	1. 희망 농업인 ※ 구글 계정 ID, 비번 확인자만 가능
양봉 관리 심화 (2기)	11.7.~11.8. (2일/14시간)	양봉 사육 농가 <u>(3년 이상)</u>
쌀 가공 (라이스다제트) (3기)	11.10. (1일/6시간)	1. 교육 희망자
라이브 커머스 기초(2기)	11.21~11.22. (2일/12시간)	희망농업인 ※ 라이브커머스플랫폼 채널 입점자 우선선발
전통떡 제조 (1기)	11.22. (1일/6시간)	1. 떡제조기능사 (필기합격자) 2. 교육희망자

10. 2023년 여성농업인 특수건강검진 추가 모집 안내

이지혜 430-8312

- 가. 신청기한 : 2023. 10. 20.(금)까지
- 나. 검진대상 : 만 51세 ~ 70세 여성농업인
- 다. 모집인원 : 80명
- 라. 검진장소 : 진안군 의료원 내 검진센터
- 마. 검진항목 : 근골격계, 심혈관계, 골절·손상위험도, 폐활량, 농약중독
- 바. 검진일정 : 모집인원 희망일 수요일에 따라 4회 실시예정
- 사. 신청방법 : 방문신청 및 신청서 작성

1. 2023년 인플루엔자(독감) 예방접종 안내

황정애 430-8852

가. 백신종류 : **인플루엔자 4가 백신/접종 1회**

나. 접종장소 : 성수보건지소

다. 접종기간 : 2023. 10. 13.(금) ~ 백신 소진 시 까지 09:00 ~ 15:00

라. 예방접종 대상자 : 주민등록상 주소지가 진안군인 자

- 무료 : 65세이상, 의료급여수급권자, 국가유공자, 장애인, 어린이, 임신부

마. **유료 예방접종 비용 : 11,000원**

바. 성수보건지소 접종일자 안내

일 자	배정량	법정리	접종시간
합 계	400	8개리	32개부락
10. 13.(금)	170	좌포리, 중길리, 용포리	09:00~10:30 산수동, 내좌, 봉좌, 원좌, 양화, 증자 10:30~12:00 오암, 사기점마치, 중길, 상달, 달길 반용, 포동, 송촌 13:00~15:00 원외궁, 안평, 신고부락
10. 16.(월)	160	좌산리, 신기리, 구신리	09:00~10:30 원좌산, 가수, 상기, 상촌부락 10:30~12:00 원신기, 평지, 원구신, 장성, 염북, 시동 13:00~15:00 음수동, 중평, 산주, 원도통, 지동부락
10. 23.(월)~ 소진시까지	70	미접종 주민 유료 접종	09:0 ~ 15:00

사. 기타 위탁의료기관 접종기간 : 2023. 10. 11.(수) ~ 2024. 4. 30.

※ 국가사업 위탁의료기관

- 어린이 및 임신부(2개소): 진안군의료원, 우리가정의학과의원
- 65세 이상 노인(8개소): 진안군의료원, 구세의원, 김홍기가정의학과의원, 송외과의원, 진안의원, 우리가정의학과의원, 마령가정의학과의원, 마이외과정형외과의원

아. 안전한 예방접종을 위한 주의사항

- 마스크 착용 필수, 발열 체크 필수, 발열 및 호흡기 증상 시 추후 접종 권장

 연락처(성수보건지소 430-8551~2, 진안군보건소 430-8551)

2. 어르신 폐렴구균 무료 예방접종 안내

황정애 430-8852

가. 기 간 : 연중(주말 및 공휴일 제외)

나. 대 상 : 65세(1958년 출생자)이상 노인

다. 접종장소 : 진안군보건소, 10개보건지소, 위탁의료기관 4개소

*위탁의료기관 : 진안군의료원, 우리가정의학과의원, 구세의원, 마이외과정형외과

라. 접종시간

- 보 건 소 : 09:00~15:00(점심시간 12:00~13:00 제외)

- 보 건 지 소 : 09:00~12:00

- 위탁의료기관 : 전화 후 방문

마. 비 용 : 1회 무료 예방접종

바. 접종백신 : 폐렴구균 23가 다당 백신

사. 구비서류 : 주민등록증 또는 운전면허증

※ 주민등록상 주소지 관계없이 전국 보건소 접종 가능

3. 2023년 경로당 건강체조교실 재운영

황정애 430-8852

가. 운영기간 : 2023. 10. 16.(월) ~ 11. 1.(수)

나. 운영방법 : 체육지도자(김나영) 마을별 주1회 방문

다. 운영내용: 스트레칭 및 참여자에 맞는 건강체조, 보건교육 등

번호	담당기관	경로당	요 일	시 간	전화번호
합계		7개소	28회	13:00 ~ 15:20	
1	성수 보건지소	산주	매주 화요일	13:00 ~ 13:40	황정애 (430-8852)
2		반용	매주 화요일	13:50 ~ 14:30	
3		포동	매주 화요일	14:40 ~ 15:20	
4	좌포 보건진료소	원좌	매주 수요일	13:50 ~ 14:30	정은나 (430-8983))
5		지동	매주 수요일	14:40 ~ 15:20	
6	좌산 보건진료소	지동	매주 월요일	13:00 ~ 13:40	정명순 (430-8981)
7		원좌	매주 월요일	13:50 ~ 14:30	

4. 금연클리닉 운영 안내

황정애 430-8852

- 가. 기 간 : 연중(농한기 집중등록 및 관리)
 나. 대 상 : 금연을 희망하시는 분 누구나(금연 결심자)
 다. 장 소 : 성수보건지소 사무실, 진안군보건소 금연클리닉실
 라. 금연클리닉 상담서비스

상담목표	회차	상담일정	상담내용
금연 성공		등록, 시작전	<ul style="list-style-type: none"> · 개인정보 수집동의 안내 · 금연클리닉 등록 및 평가 · 금연상담 결심일 지정
	1차	금연시작 (1일)	<ul style="list-style-type: none"> · 문제해결 및 대처기술 개발 · 약물요법 사용법 설명
	2차	금연 1주 (7일)	<ul style="list-style-type: none"> · 금연유지 확인 · 금단증상 파악 및 대처방법 · 약물요법 적합성 모니터링
	3차	금연 2주 (14일)	<ul style="list-style-type: none"> · 금연유지 확인 · 만성질환 연계 금연상담 · 약물요법 부작용 모니터링
	4차	금연 4주 (28일)	<ul style="list-style-type: none"> · 4주 금연성공 확인(Co 측정) · 약물요법의 금연성과 평가
	5차	금연 6주 (42일)	<ul style="list-style-type: none"> · 6주 금연성공 확인 · 재흡연 예방상담
	6차	금연 8주 (56일)	<ul style="list-style-type: none"> · 금연유지 확인 · 금연유혹상황 대처전략 찾기 · 내부의 적 극복하기
재흡연 예방	7차	금연 12주 (3개월)	<ul style="list-style-type: none"> · 12주 금연성공 확인 · 금연 성공 시 홍보물품 제공 · 금연 후 변화인지 · 절주, 운동 등 건강행위 상담
금연 유지	8차~ 9차	금연 24주 (6개월)	<ul style="list-style-type: none"> · 24주 금연성공확인 · 수료식, 금연성공물품제공
추구 관리	추구 관리	금연 24주 이후 12개월까지	<ul style="list-style-type: none"> · 금연유지 확인

5. 재가 암환자 행복나눔 프로그램 참여자 모집

황정애 430-8852

**2023년 하반기 재가 암환자 행복나눔 프로그램
"동행" 참여대상자 모집**

▷모집대상 : 진안군 암환자 및 가족, 지역주민
▷운영기간 : 10월 4일 ~ 10월 25일 매주(수) 2시
▷신청방법 : 보건소 방문보건팀 전화신청(선착순)
*중복신청 가능

프로그램	일시	내용	참고사항
암의 예방및관리	10/4 2시-3시	전북대병원 염정호 교수 강의	선착순 20명
아로마테라피	10/11 2시-3시	바디워시 만들기	선착순 20명
웃음치료	10/18 2시-3시	웃음과건강	선착순 20명
원예테라피	10/25 2시-3시	액자만들기	선착순 20명

※ 내용 및 일정은 사정에 따라 변경될 수 있습니다.

진안군보건소 방문보건팀 ☎ 430-8530,8576

6. 재가암 환자 영양식(메디웰) 제공

황정애 430-8852

- 가. 대 상 : 암환자(위암, 폐암, 자궁암, 유방암, 대장암 등)
- 나. 제출서류 : 암환자임을 확인할 수 있는 서류 제출
 - 진단서, 소견서, 입퇴원확인서 등(택1)
- 다. 제공기간 : 제공 시작일부터 3년까지 지원할 수 있음
(단 암진단 후 수술만 받고 특별한 처치가 없는 경우 1년만 지급)
- 라. 제 공 일 : 매월 5일 이전 지급(30개입 1박스)

7. 2023년 건강검진 참여 안내

황정애 430-8852

- ☐ 검진대상 : 만 20세이상 홀수년도 출생자
 - ☐ 검진종류 : 일반건강검진, 암검진
 - ☐ 검진비용 : 국가와 국민건강보험공단 90%이상 지원
 - ▶ 일반건강 검진비 : 무료(100% 지원)
 - ▶ 암 검진비 : 건강보험가입자 10% 부담
- ※ 암검진비 100% 지원 : 의료급여수급자, 저소득층*

* 건강보험료(2021년 11월) : 직장 월 108,000원, 지역 102,500원

- ☐ 검진기관 : 진안군의료원
우리가정의학과, 마이외과 · 정형외과

☐ 암검진 연령 및 검진주기

					
만40세 이상	만50세 이상	만40세 이상 여성	만20세 이상 여성	만40세 이상 고위험군	만54~74세 이하 고위험군
2년 주기	1년 주기	2년 주기	2년 주기	6개월 주기	2년 주기
53,310원 ~73,420원	분변검사 3,940원 조영검사 79,060원 내시경 111,670원	19,520원 ~39,040원	10,550원	96,710원 ~103,000원	104,680원

- ☐ 문의처 : 진안군보건소(430-8530), 성수보건지소(430-8852)

■ 간암검진 집중 안내

가. 대 상 : 만40세 이상 홀수년도 출생자 중 간암 *고위험군

*고위험군 : 간경변증, B형 간염항원양성, B형 또는 C형 간염 바이러스에 의한 만성간질환 환자로 해당 질병분류코드로 의료이용을 한 경우 대상자로 선정

나. 검진주기 : 6개월 간격(상,하반기 각 1회)

다. 검진방법 : 간초음파 검사, 혈청알파태아단백검사(혈액검사)

라. 검진기관 : 진안군의료원, 마이외과정형외과, 우리가정의학과 및 전국 건강검진기관

◇ 개 요

- 진드기 매개 감염병 : 쯔쯔가무시증, 중증열성혈소판감소증후군(SFTS) 등
- 감염경로 : 바이러스를 보유한 진드기에 물려 감염
- 주요매개종



쯔쯔가무시증을 매개하는 활순털진드기 SFTS를 매개하는 작은소피참진드기

- 주요증상 : 고열, 오심, 구토, 가피 등

◇ 예방수칙

- 작업 및 야외활동 전
 - 작업복과 일상복은 구분하여 입기
 - 작업 시에는 소매를 단단히 여미고 바지는 양말 안으로 집어넣기
 - 진드기 기피제 사용하기
- 작업 및 야외(진드기가 많이 서식하는 풀밭 등)활동 시
 - 풀밭 위에 옷을 벗어두거나 눕지 않기
 - 돛자리를 펴서 앉고, 사용한 돛자리는 세척하여 햇볕에 말리기
 - 풀밭에서 용변 보지 않기
 - 등산로를 벗어난 산길 다니지 않기
 - 진드기가 붙어 있을 수 있는 야생동물과 접촉하지 않기
- 작업 및 야외활동 후
 - 옷을 털고, 반드시 세탁하기
 - 즉시 목욕하고, 옷 갈아입기
 - 머리카락, 귀 주변, 팔 아래, 허리, 무릎 뒤, 다리 사이 등에 진드기가 붙어 있지 않은지 꼼꼼히 확인하기
 - 진드기에 물린 것이 확인되면 지체없이 의료기관 방문
 - 2주 이내에 고열, 오심, 구토, 가피 등의 증상 있을 경우 의료기관 방문

진드기에 물리지 않도록 예방수칙을 지켜주시기 바랍니다.

1. 벼농사 후기 논 관리

조상균 430-8314

가. 벼 적기 수확

- 벼의 수확 적기는 외관상으로 충분히 익고, 산물수매벼는 수분함량이 25% 이하일 때 수확하며, 자가 건조 시에는 90% 이상 익었을 때 수확함
- 수확 시기는 품종의 숙기 또는 출수기에 따라 다르나, 조생종은 출수 후 45~50일, 중생종은 출수 후 50~55일, 중만생종 및 만식재배는 출수 후 55~60일이 수확 적기임
- 벼를 너무 일찍 수확하면 청미, 미숙립이 증가하고 늦게 수확하면 동할립, 피해립 등이 증가하여 완전미율이 떨어짐
- 콤바인 작업 속도가 과도하게 빠르면 회전수가 올라가 탈곡통에 투입되는 벼의 양이 많아져 벼알이 깨지는 등 미질이 떨어짐
- 탈곡통 회전수는 1분에 500회전, 채종용은 300~350회전이 적당함

<벼 출수기별 수확 적기>

숙기별	출수기	벼 베는 적기(출수 후 일수)
극조생종	7월 하순	40~45일
조생종	8월 상순	45~50일
중생종	8월 중순	50~55일

나. 건조 및 저장

- 미곡의 건조과정 중 쌀의 품질 저하 원인
 - 급격한 건조에 의한 동할미 발생, 과도한 가열에 의한 열손상립 발생
 - 과도한 건조에 의한 식미 악화 및 도정 곤란 초래
 - 건조 지체로 인한 벼의 변질 초래
- 물벼는 수분함량이 22~25% 정도이므로 온도변화에 따른 호흡량을 억제할 수 있는 안정 수분함량(약 15%)까지 건조시킴
- 벼는 높은 온도에서 말리면 품질이 나빠지므로 일반용은 45~50℃에서, 종자용은 40℃ 이하의 낮은 온도에서 서서히 말리도록 함

- 벼 건조 시 동할립 발생을 억제하기 위하여 초기 수분함량이 높을수록 송풍 온도를 낮게 해줌
- 건조온도를 55℃ 이상 높이면 완전미 함량이 낮아지고 동할미가 증가하여 쌀 품질이 낮아짐
- 저장 기간 중 품질을 유지하기 위하여 벼의 수분함량 15%, 저장온도 10~15℃, 상대습도 70~80% 정도 유지 시켜줌
- 저온저장고에 톤백으로 적재할 때는 가능한 냉각공기에 접촉될 수 있도록 일정 간격을 두며 벽체에 발생하는 결로가 톤백에 닿지 않도록 저장함

<물벼의 수확 후 건조까지 시간>

물벼 수분함량(%)	건조까지 한계시간	비고
20% 이상	8시간 이내	수확 적기
26% 이상	4~5시간 이내	수분이 많은 물벼

벼를 12월에 베어도 귀밀 청조는 겉데기 색깔만 변할 뿐 온전한 쌀이 되지 않습니다.

벼는 늦게 벨수록 제일 좋은 쌀이 될 상투는 싸라기가 되어 없어집니다.

벼를 늦게 베는 것은 단 한 가지도 이득이 없는 엄청난 손해입니다!!

2. 발작물 관리

조상균 430-8314

가. **콩** : 잎이 누렇게 되면 수확하며, 콩 꼬투리에 푸른빛이 없고 노란색이나 갈색으로 변하는 시기로부터 수확하도록 함

* 보통 개화 후 60일 정도, 콩 잎이 떨어진 7일 후가 적당한 시기

이때 콩 수분함량은 18~20%이며, 수확시기를 놓치면 탈립에 의한 손실과 미라병, 자반병 등 발생으로 품질이 떨어지게 되므로 주의가 필요함

탈곡한 콩은 이물질 제거 후 수분함량이 14% 이하가 되도록 건조 후 보관

나. **고구마** : 수량은 9월 하순에 대부분 결정이 되고 그 이후 수량증가는 거의 없으므로 9월 하순 ~ 10월 상중순 수확하고, 저장용 및 전분용은 10월 이후 전분기가 높을 때 수확, 큐어링(아무리)처리는 수확 후 1주일 이내 온도 30~33℃, 습도 90~95%, 4일정도 실시하고 직사광선이 없고 통기가 잘되는 창고에서 10~15일간 예비저장, 본 저장은 12~15℃

3. 가을 배추, 무 관리

조상균 430-8314

가. 배추 웃거름 주는 시기 및 물관리

- 배추 웃거름은 배추 정식 후 15~20일 간격으로 4회 정도 주되, 생육이 부진한 포장은 요소 0.2%(20L에 40g) 엽면시비 하여 생육 촉진
- * 생육중기부터 엽화칼슘 0.3%액(20L에 60g)과 붕산 0.2%액을 섞어서 2~3회 잎에 뿌려줌
- * 늦게 정식한 농가는 요소 0.2%액을 5일 간격으로 3회 정도 살포
- 배추 결구가 진행된 상태에서는 포장이 건조하지 않도록 물을 충분히 줌

< 배추 10a당 웃거름 주는 양 >

구분	1회(정식후 15일)	2회(30일)	3회(45일)	4회(60일)
요소	7kg	8kg	12kg	8kg
엽화加里	-	7kg	8kg	7kg

나. 무 웃거름 주는 시기

- 무 웃거름은 파종 후 20일과 35일 등 2회에 걸쳐 줌
- 무에 웃거름을 한꺼번에 많이 주면 뿌리에 농도장해가 발생하여 잔뿌리가 많이 나거나 가랑이무가 발생하기 쉬우므로 주의

< 무 10a당 웃거름 주는 양 >

구분	1회(정식후 20일)	2회(35일)	비고
요소	11kg	11kg	생육 중기에 엽화칼슘 0.3%액 2~3회 살포
엽화加里	8kg	8kg	

4. 마늘 양파 재배 안내

조상균 430-8314

가. 마늘 종구 준비 및 파종

- 파종 적기 : 10월 중 ~ 하순
- 종구 준비 : 마늘종구 70~90접/10a
- 종구 소독 : 베노밀·티람 수화제*(큰나락, 삼공베노밀) 500배액+디메토 에이트**
(삼공디메토) 1,000배액에 1시간 침지 후 건져서 물에 씻지 말고
그늘에 말려 파종

*** 잎마름병, 흑색썩음균핵병 방제**

**** 선충 및 응애 방제**

나. 양파 모종 준비 및 정식

- 정식 적기 : 10월 하순~11월 중순
- 양파 모종 준비 : 33,000주/10a, 본 잎이 4~5매 되고 구경이 8mm내외인 묘

다. 마늘, 양파 밑거름 표준시비량(10a 기준)

- 마늘 : 퇴비 2,000kg, 요소 20kg, 용과린 35kg, 황산칼리 14kg, 석회 200kg
- 양파 : 퇴비 2,000kg, 요소 17kg, 용성인비 39kg, 염화가리 10kg, 석회 200kg



라. 마늘 파종 후 적온적습을 유지해 주어 초기 생육을 좋게 하고, 양파는
정식 후 물주기를 하여 초기 활착을 증진시켜 줌

< 씨마늘 소요량(10a) >

구분	한지형		난지형	
	보통재배	밀식재배	보통재배	잎마늘
심는거리(cm)	20×10	15×10	15×10	20×10
씨마늘 소요량(접)	70~80	80~90	80~90	60~70

가. 토양검정 안내

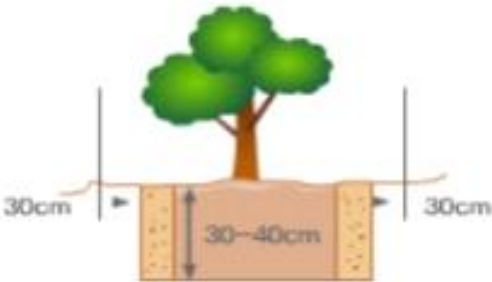
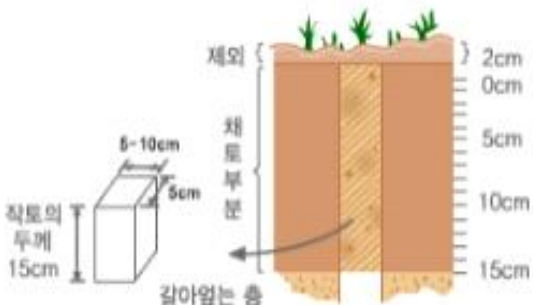
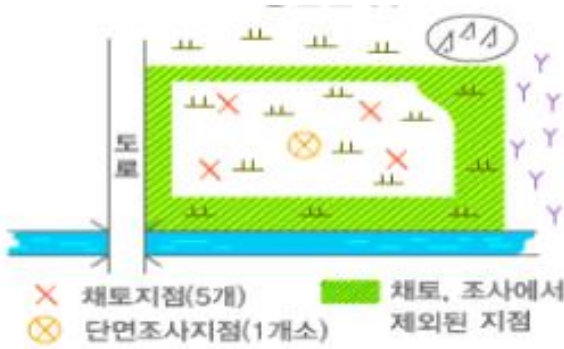
- 채 취 량 : 500g 이상
- 채취시기 : 작물 수확직후 또는 퇴비, 비료 살포하기 20일 전
- 분석항목 : 9항목(pH, EC, 유기물, K, Ca, Mg, 유효인산, 규산(벼), 석회소요량)
- 채취요령 : 겉흙 1~2cm 제거 15cm 깊이까지의 흙을 여러지점(5~10지점) 채취

[과수원의 채토법]	[논의 채토법]
 <p>가지끝에서 30cm안으로 들어와 30~40cm 깊이에서 흙을 뜬다.</p>	
[평탄한 곳]	[경사진 곳]
 <p>채토지점(5개) 채토, 조사에서 단면조사지점(1개소) 제외된 지점</p>	 <p>상부, 중부, 하부로 나누어 채취하고 각 3~4개소에서 채취한다.</p>

나. 가축분뇨 퇴·액비 성분 분석 안내

- 분석항목 : 5항목(부숙도, 함수율, 구리, 아연, 염분)
- 검사대상 : 축산농가(신고규모 미만 제외), 가축분뇨처리업체
- 검사주기 : 허가대상(6개월 마다), 신고대상(1년마다)
- 채취요령 : (퇴비) 원추형으로 쌓기를 3회반복 후 500g이상 채취

다. 농산물 안전성 분석 안내

- 분석항목 : 463성분
- 검 사 료 : 로컬푸드 납품농가 무료(납품예정확인서 필요)/ 관내 주민 174,000원
- 수 거 량 : 가식부위(먹는부위)로 최소 500g 이상
- 채취요령 : 최소6개 이상의 수거지점을 무작위로 선정하여 수거

6. 농업기술센터 친환경 미생물 공급 안내

조상균 430-8314

가. 공급균주 : 총 8종(EM, BA, BV, PP, 광합성균, 유산균, 클로렐라, 효모균)

나. 공급시간 : 08:30 ~ 17:30(월~금)

다. 공급량(1인/주당) : 단일균 40리터(500~1,000배액), EM 200리터(10~50배액)

라. 공급가격 : 무료

마. 미생물 활용 안내

구 분	미생물	효 과
농업용	EM	· 유해 미생물 증식 억제 및 토양개량 효과
	클로렐라	· 생육증진 및 품질(당도, 과중)향상 · 수확물 저장성 및 신선도 향상
	광합성균	· 질소고정으로 가용화 질소 공급 ⇒ 토양 비옥화 · 수소를 먹이원으로 알칼리성 물질 분비 ⇒ 토양 산성화 방지
인삼용	PP((페니바실러스 폴리막사)	· 인삼 뿌리썩음병원균 방제용
	BA(바실러스 아밀로리퀴페시언스)	

구 분	미생물	효 과
축산용	EM	<ul style="list-style-type: none"> • 퇴비 부숙도 및 유기물 함량 증가 ⇒ 퇴비 품질 저하 방지 • 축사내 악취저감 효과
	BV	<ul style="list-style-type: none"> • 다양한 향균물질 및 병원성 항체 생성 ⇒ 면역 증강 효과
	유산균	<ul style="list-style-type: none"> • 정상작용으로 소화기질병 예방 및 장내 미생물상 안정화 • 사료 소화효소 생산을 촉진 ⇒ 사료 효율성 및 내병성 향상
	효모균	<ul style="list-style-type: none"> • 가축사료의 기호성 증대 • 축사 바닥 등에 살포 시 악취제거효과
	광합성균	<ul style="list-style-type: none"> • 암모니아와 황화수소 제거 ⇒ 악취 감소

